

반상회보

[2024년 1월 정례반상회 개요]

- 일 시 : 2024. 1. 22.(월)
- 지 역 : 293개 마을, 612개 반
- 방 법 : 홈페이지 게재



강진군
(총무과)



반상회보

소통·연결·창조의
Communication · Connection · Creation
新강진

연번	제 목	담 당	페이지
	《 강진군 협조 · 공지사항 》		
1	2024 반값 가족여행 강진	문화관광실	4
2	올바른 분리배출 홍보안내	환경과	5
3	1회용품 사용 줄이기 모두의 참여로 완성됩니다.	환경과	9
4	폐기물 불법투기 방지 홍보	환경과	10
5	영농폐기물·부산물 소각 방지 홍보	환경과	11
6	2024년 지적재조사사업 실시 안내	민원봉사과	13
7	'24년도 등록면허세(면허) 납부 안내	세무회계과	14
8	'24년도 자동차세 연세액 신고납부 안내	세무회계과	15
9	심뇌혈관질환 예방을 위한 9대 수칙	보건소	16
10	뇌졸중·심근경색증 예방방법	보건소	17
11	노인 안질환 수술비 지원 안내	보건소	18
12	노인 무릎관절 수술비 지원 안내		
13	지기혈관 숫자 알기	보건소	19
14	낙상 예방할 수 있습니다.		
15	정신건강사업 안내	보건소	20
16	정신 질환 및 정신건강 상담	보건소	21
17	보은산 힐링센터 운영 안내		
18	치매 조기 검진 안내	보건소	22
19	신혼(예비)부부 건강검진비 지원	보건소	23
20	난임부부 시술비 지원 안내		
21	한방 난임치료 지원 안내		
22	맘편한 임신 원스톱서비스 안내	보건소	24
23	산모·신생아 건강관리 지원사업 안내		
24	모자보건물품 대여사업 안내		
25	첫만남이용권 사업 안내	보건소	25

연번	제 목	담 당	페이지
26	공공산후리원 이용료 지원사업 안내	보건소	25
27	산후조리비 지원 안내		
28	저소득층 기저귀·조제분유 지원사업 안내	보건소	26
29	전남 다자녀행복카드 가맹점 모집		
30	전남 다자녀행복카드 발급 및 혜택 안내	보건소	27
31	영양플러스 사업 안내		
32	생활 속 걷기 실천 홍보	보건소	28
33	스마트한 건강걷기 사업 변경 운영 안내	보건소	29
34	국민 공통 식생활 9대 수칙	보건소	30
35	보건소 금연클리닉 운영 안내		
36	인플루엔자(독감) 예방접종 안내	보건소	31
37	코로나19 예방접종 안내	보건소	32
38	기타 예방접종 안내	보건소	33
39	한랭 질환 예방안내	보건소	34
40	암 검진 및 암 치료비 지원 안내	보건소	35
41	희귀질환자 의료비 지원 안내	보건소	36
42	영유아 발달 정밀검사비 지원	보건소	37
43	마을회관 폐의약품 수거함 운영		
44	감염병 예방수칙	보건소	38
45	결핵은 무슨 병인가? 결핵, 바로알고 대처하기	보건소	39
46	에이즈(AIDS) 예방 안내	보건소	40
47	에이즈(AIDS) 감염인 치료비 지원 안내		
48	성매개감염병 예방 홍보	보건소	41
49	휴대용 방역소독기 무료 대여 안내		
50	영농부산물 안전처리 지원 추진 계획	농업기술센터	42
51	농기계 임대사업소 임대농기계 내역 및 임대료	농업기술센터	45

연번	제 목	담 당	페이지
	《 정부 협조 · 공지사항 》		
1	아파트 화재 피난행동요령	전라남도 사회재난과	49
2	2024학년도 1학기 학자금대출 신청	교육부 청년장학지원과	51
3	국민과 함께하는 6·25전사자 유해발굴사업	국방부유해발굴감식단	52
4	한파대비 고병원성 AI 위험주의보 발령	농림축산식품부 조류인플루엔지방역과	53
5	자살예방 통합 상담번호 109	보건복지부 자살예방정책과	54

2024 반값+ 가족여행 강진

관광객 퍼주기?? NO!! 우리 가족, 친지에게 혜택이 ON!!

다른 지역에 사는 친척, 친구들을 강진으로 초대해 보세요~

함께 다양한 관광지도 구경하고, 맛있는 식사도 하고!!

여행비 50%를 강진군이 다시 돌려 드려요 !



여행기간

2024. 2. 9. ~ 3. 10. ★★

참여대상

타지역 거주자, 가족단위 사전신청 관광객

※ 홈페이지를 통해 여행 1주일 전 반드시 사전신청

지원내용

강진 관내 여행 비용의 최대 50% 혜택

- ✓ 강진 여행 비용의 50% 강진사랑상품권(모바일) 지급
- ✓ 1가족당 5~40만 원 이상 소비 시 2만5천 원~20만 원까지
- ✓ 단, 모바일로만 지급 / 지류 지급 불가

※ 지역상품권 "chak" 앱 설치 필수

지원조건



- ✓ 강진읍내 가게 1개소 이상 포함 5만 원 이상 소비
- ✓ 관내 관광지 3개소 이상 방문 / 일행 모두 포함 인증사진
- ✓ 가족 구성원 포함 1인 1회만 신청 가능

문의처 : 강진반값관광 사무실 ☎ 433-3349

올바른 분리배출 홍보안내

재활용품 분리배출 안내

반드시 분리하여 재활용품 수거함에 넣어주세요

페페트병 (음료, 생수)



내용물 비우기



라벨 제거하기



뚜껑 분리하기



투명과 유색을 분리해
지정된 배출함에 넣기

골판지 박스



- 테이프 등 종이류와 다른 재질 제거해주세요
- 이물질이 혼입되지 않도록 잘라서 배출해주세요

신문, 책자류



- 스프링 등 종이류와 다른 재질은 제거 후 배출해주세요

종이팩



- 종이팩은 일반 종이류와 구분하여 종이팩 전용
수거함에 따로 배출해 주세요
(수거함이 없는 경우 묶어 종이류로 배출)

플라스틱류

꼭 이물질, 물기 제거 후 재활용품으로 배출



●재질별로 분리하여 배출
- 음료 용기 ▶ 은박지 제거
- 물티슈 ▶ 캡 분리

기타



부착물을 제거한 후 분리배출
(부착물 ▶ 종량제봉투, 본체 ▶ 재활용품)

폐가전제품(대형/소형) 분리배출 방법(무상수거)

대형

냉장고, 세탁기,
에어컨, 런닝머신,
복사기, 제습기,
전기정수기,
공기청정기,
전자레인지,
식기세척기,
냉온정수기 등

소형

전기밥솥, 청소기,
가습기, 노트북,
헤어드라이기,
선풍기, 다리미,
녹즙기, 믹서기,
휴대폰(배터리 포함),
비데, 열풍기,
전기포트 등

대상품목

사전 예약방법(배출자 개별신청)

1. 콜센터 전화 : 1599-0903
(평일 - 08:00~18:00)

2. 인터넷홈페이지 :

www.15990903.or.kr

배출방법

세트 품목 : PC세트(본체+모니터),
오디오세트

소형가전은 5개 이상이 되어야 수거신청 가능

대형 폐기물

전기장판 / 옥매트 / 조명기기 / 악기 / 전기안마의자 / 가구(장롱, 침대, 매트리스 등)

대형 폐기물로 지자체 개인별 신청(문의는 해당 읍.면사무소 환경관련부서)

- 별도 처리수수료 부담 -

재활용품인 척하는 쓰레기

종량제 봉투에 버려주세요

1. 씻어도 이물질이 제거되지 않는 용기류

치킨상자 속 기름종이

이물질이 많이 묻어있고, 다른 재질과 혼합되어 재활용이 어려움



미세척 컵밥, 컵라면 용기류 등

-다른 재질과 혼합되어 재활용이 어려움
-미세척된 컵라면 용기는 음식물이 제거되지 않아 재활용이 어려움



음식물이 제거되지 않은 마요네즈, 케첩통, 기름통

제대로 씻고 말릴 경우 재활용 가능



3. 단단한 껍질(조개)류, 잡초(풀베기 작업물)



2. 분리배출 대상이 아닌 품목

과일망, 과일포장재

재활용이 어려움



아이스팩

고흡수성지 아이스팩은 재활용이 어려움
종량제 봉투로 배출 (전용수거함이 있는 경우 분리 배출)



CD/DVD, 고무장갑, 슬리퍼
다른 재질과 혼합되어 재활용이 어려움



정수기 필터, 복합기, 키보드



재진병, 편유리, 조명기구용 유리류

재진병, 편유리는 재활용이 어려움
▶ 신문지에 싸서 버림



보온 보냉팩

재활용이 어려움



노끈

노끈마다 재질이 다양해 구분이 어려우므로 재활용이 어려움



우산



도자기류, 사기그릇

재활용이 어려움 ▶ 불연성쓰레기로 배출



문구류(볼펜, 사프, 칫솔 등)

다른 재질과 혼합되어 재활용이 어려움



기저귀, 화장지

재활용이 어려움



달걀판, 검정색 코팅용지

플라스틱 달걀판



★ 재활용품에 쓰레기 등을 혼합하거나 분리배출 기준에 맞지 않을 경우는 수거하지 않으며
쓰레기 불법투기에 해당하여 100만원 이하의 과태료가 부과될 수 있습니다.



「재활용가능자원의 분리수거 등에 관한 지침」 개정(환경부 훈령 제1462호)에 따라 공동주택에서는 2020.12.25.부터 투명 페트병(먹는샘물, 음료)을 합성수지 용기류(플라스틱)와 별도로 구분하여 배출하여야 합니다.

2020년 12월 25일부터 투명 페트병은 파로 분리배출 해주세요!

어떻게 변경되었을까요?



*유색 페트병과 페트 용기류는 플라스틱과 함께 배출해 주세요

투명 페트병! 이렇게 배출해 주세요



내용물은
싸~악
비우기!



라벨은
채
제거하기



찌그러트리고
파~악
뚜껑 닫기

문의처 : 강진군 환경과 환경정화팀 ☎ 430-3232

폐건전지 분리배출 요령



폐건전지는 왜 분리배출해야 하나요?

- 1 모든 폐건전지와 보조배터리(충전식 포함)는 **재활용이 가능**하여 분리배출 해야 합니다.
- 2 생활폐기물과 혼합배출될 경우 **화재사고의 원인**이 되며, 특히 리튬 계열 전지는 충격 및 수분에 민감하여 화재시 튀는 성향에 따라 대형화재로 이어집니다.



[산업시설 화재현장]

폐건전지·보조배터리 분리배출 4가지 방법

- 1 모든 폐건전지(충전식 건전지 포함)는 **폐건전지 전용수거함**에 배출
- 2 전지 내장제품에서 전지를 **분리**하여 **폐건전지 전용수거함**에 배출



- 3 전지와 제품이 일체형인 경우 제품 **그대로** **폐건전지 전용수거함**에 배출



- 4 폐건전지 전용수거함에 배출할 수 없는 경우
문의: 한국전지재활용협회(02-6954-0666~8)



전지 내장 제품을 일반쓰레기, 플라스틱, 대형폐기물, 전기전자제품으로 배출금지(단, 전기전자제품 방문수거는 가능)

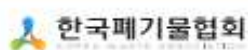

문의처 : 강진군 환경과 환경정화팀 ☎ 430-3232

1회용품 사용 줄이기 모두의 참여로 완성됩니다



1회용품 없는 일상
이제는 기본이자, 우리의 품격입니다

문의처 : 강진군 환경과 환경정화팀 ☎ 430-3232

폐기물 불법투기 방지 홍보



폐기물 불법투기 사고 예방 수칙 4고를 기억하세요!

본인이 모르는 사이 불법투기가 되어도
배출자, 운반자, 토지소유자 모두 처리책임 부여!

배출업체

운전기사

땅 소유자

일반 국민

배출할 때
관리하고

운반할 때
확인하고

임대 후에도
점검하고

발견 즉시
신고하고

폐기물 불법 투기 시

징역 **최대 7년**, 벌금 **최대 7천만원**

불법투기 신고 지역번호 없이 128
포상금 최대 300만원

공익신고(www.clean.go.kr)
포상금 최대 2억원

문의처 : 강진군 환경과 환경정화팀 ☎ 430-3233

영농폐기물·부산물 소각 방지 홍보

경작지 등에 방치되거나 불법 소각매립되고 있는 영농폐기물·부산물 처리 요령을 담은 안내문을 제작·배포하여 군민들의 올바른 영농폐기물·부산물 처리 문화조성



**미세먼지 저감을 위한
영농폐기물·부산물 처리에
동참해주세요!**

영농폐기물·부산물 및 논·밭두렁 소각 행위는
농촌지역 미세먼지 발생의 원인이 됩니다.

-  멀칭비닐, 하우스비닐 등 폐비닐과 폐농약 용기는
마을 공동집하장 및 임시집하장으로 배출
-  부직포, 반사필름 등 재활용이 불가능한 폐기물은
폐기물 증량제 봉투에 담아 수거장소로 배출
-  영농부산물은
수거 후 분쇄하여 퇴비화하거나 로터리 처리

(과태료) 불법소각 위반 과태료(폐기물관리법 제68조제3항 및 시행령 별표8)
제68조(과태료) (오다를 각 호의 어느 하나에 해당하는 자에게는 100만원 이하의 과태료를 부과한다.

 농림축산식품부  농촌진흥청  산림청  농협

문의처 : 강진군 환경과 환경정화팀 ☎ 430-3233

2022년 공익직불금 신규 감액적용 준수사항 안내

농업농촌 공익기능 증진 교육 이수

아래와 같이 개설되는 교육과정을 이수해야 합니다.

1. 온라인 교육: 농업교육 포털(www.agriedu.net)
 2. 집합교육: 새해영농교육, 농협품목교육 등
- ☞ 교육 미 이수시 직불금 10%가 감액 됩니다.



영농폐기물 적정처리

영농 생활폐기물을 농지에 방치하거나 소각, 매립하면 안되고 지정된 장소에 버리셔야 합니다.

☞ 방치 및 소각시 직불금 5%가 감액됩니다.



영농기록 작성 및 보관

매월 1회 이상 영농일지를 작성해야 합니다.

- 농약 비료 구입영수증을 보관 및 농작업 내역 기록 (농약 사용일, 제품명, 사용량 등)

☞ 미 작성시 직불금 5%가 감액됩니다.



마을 공동활동 참여

마을가꾸기 대청소, 마을축제 등 마을공동체 활동에 12시간 이상 참여해야 합니다.

☞ 미 참여시 직불금 5%가 감액됩니다.



2024년 지적재조사사업 실시 안내

지적재조사사업이란 실제 점유현황과 지적도의 경계가 일치하지 않는 지적불부합지를 바로잡아 인접 토지와의 경계분쟁을 해소하기 위한 사업으로 2024년 강진군 지적재조사 사업지구 선정에 따른 안내

□ 2024년 강진군 지적재조사사업

- 사업대상 : 도암면 10개지구 / 1,818필지
- 사업시행자 : 강진군수(민원봉사과 지적재조사팀)
- 사업지구 현황

읍면	사업지구	토지소재지	필지 수	비고
계	10개 지구		1,818	
도암면	월하지구	석문리 762번지 일원	183	
	석천지구	석문리 310번지 일원	171	
	장촌2지구	향촌리 431-1번지 일원	369	
	향촌지구	향촌리 329번지 일원	139	
	도암신기지구	신기리 156번지 일원	237	
	신덕지구	덕년리 386-2번지 일원	74	
	강성지구	강정리 474번지 일원	162	
	산정지구	강정리 295-4번지 일원	134	
	신리지구	파산리 314-12번지 일원	205	
	생동지구	파산리 15-2번지 일원	144	

□ 주민 협조사항

- 지적재조사 사업지구 토지소유자께서는 “지적재조사 지구 지정 신청 동의서” 제출에 적극적인 협조 부탁드립니다.

문의처 : 강진군 민원봉사과 지적재조사팀 ☎ 430-3793~5

‘24년도 등록면허세(면허) 납부 안내

‘24년도 등록면허세(면허) 정기분이 과세 되어 알려 드리니, 가산세 등 불이익을 받지 않도록 1월 31일까지 납부하여 주시기 바랍니다.

□ 2024년 등록면허세(면허) 정기분 납부 안내

- 과세기준일 : 2024. 1. 1.
- 납부기간 : 2024. 1. 16. ~ 1. 31.
- 과세대상 : 1월 1일 기준 유효기간이 1년 이상인 면허
- 납부방법 : 금융기관, 위택스(인터넷), 모바일뱅킹, 카드수납 등
- 자동이체 신청자는 1월 31일 납세자 계좌에서 자동이체 되니 통장 잔액을 확인하여 주시기 바라며, 카드 자동납부 신청자는 카드 정보에 변경이 있을 경우 확인 바랍니다.
- 등록면허세(면허)에 대하여 이의신청이나 문의 사항이 있으면 군청 세무회계과 및 읍·면사무소 세무담당자에게 문의하시기 바랍니다.

문의처 : 강진군 세무회계과 세정팀 ☎ 430-3466

‘24년도 자동차세 연세액 신고납부 안내

자동차세 연세액을 1월 중에 신고납부하면 세액의 4.5% 공제 혜택을 받으실 수 있으니 1월 31일까지 납부하여 주시기 바랍니다.

□ 2024년 자동차세 연세액 신고납부 안내

- 납 부 자 : 연납 신청일 기준 강진군에 등록된 차량의 소유자
- 납부기간 : 2024. 1. 16. ~ 2024. 1. 31.
- 신청방법 : 군청 세무회계과 또는 읍·면사무소에 전화 또는 방문 신청
 - 지난해 연납 신청을 한 납세자는 소유권 변경이 없으면 별도의 신청 없이 연납 대상자로 처리돼 고지서가 발송됩니다.
- 납부방법 : 금융기관, 은행 CD/ATM기, 위택스, 인터넷 지로 등
- 연납혜택 : 연세액의 **4.5%** 공제(지방세법 제128조)

문의처 : 강진군 세무회계과 세정팀 ☎ 430-3466

심뇌혈관질환 예방을 위한 9대 수칙



금연

담배를 피우지 않습니다.



술 줄이기

술은 가급적 마시지 않습니다.



싱겁게 먹기

적당량의 음식을 규칙적으로, 골고루, 짜지 않게 먹고 통곡물, 채소, 콩, 생선을 충분히 섭취합니다.



꾸준한 운동

규칙적으로 매일 30분 이상 운동하고 오래 앉아서 생활하는 시간을 줄입니다.



적정체중 유지

적정한 체중과 허리둘레를 유지합니다.



즐거운 마음 갖기

스트레스를 잘 관리하여 즐거운 마음으로 생활합니다.



정기적 검사

정기적으로 혈압, 혈당, 콜레스테롤 수치를 측정합니다.



꾸준한 치료

고혈압, 당뇨병, 이상지질혈증 환자는 생활습관을 개선하고 약물치료 등 적절한 관리와 치료를 꾸준히 받습니다.



발생 즉시 병원이송

뇌졸중, 심근경색증의 응급증상을 미리 알아두고 응급상황이 발생하면 즉시 119를 부릅니다.

정기적으로 혈압 · 혈당 · 콜레스테롤 수치를 측정하고

심뇌혈관질환(심근경색 · 뇌경색 등)을 예방합니다.

문의처 : 보건소 노인건강과 만성질환관리팀 ☎ 430-5272

뇌졸중 · 심근경색증 예방방법

□ 뇌졸중 예방방법

금연, 절주하기 	음식 짜게 먹지 않기 	유산소 운동하기 (걷기·수영·자전거·등산) 하루에 30분 이상 일주일에 5회 이상	화장실에서의 발작 주의, 변비에방에 신경쓰기
과로와 추위 피하기 	손·발저림 증상이 나타나면 의심하기 허가 꼬인다든가 걸으면 비틀거릴 때도 마찬가지	긴장하거나 격하게 화내지 않기 	정기적인 건강검진

3 골든타임은 세시간!!

한번 죽은 뇌세포는 다시 살릴 수 없습니다.
증상이 발생하면 최대한 빨리, 큰 병원 응급실로 가세요.

? 의심하고 119 누르고 응급실로

□ 심근경색증 예방방법

심장근육에 혈액을 공급하는 관상동맥이 혈전(피떡)에 의해 갑자기 막혀서 심장근육이 죽어 사망에 이르는 질환입니다.

심근경색증의 조기증상

갑자기



가슴통증

통증확산

식은땀,
메스꺼움,
토하기도 함

호흡곤란

어지럼증



이와 같은 증상이 발생하면
즉시 119에 도움을 요청하세요

가슴통증이 생기더라도 잠시만 있으면
저절로 좋아질 것이라 기대하여
병원을 찾지 않는 경우가 많습니다.
환자의 말만 듣고 괜찮다고
버려둘 것이 아니라,
즉시 **119**에 도움을 요청하여
큰 병원으로 이송 후
빨리 치료를 받는 것이 중요합니다.

? 의심하고 119 누르고 응급실로

문의처 : 보건소 노인건강과 만성질환관리팀 ☎ 430-5272

노인 안질환 수술비 지원 안내

- 대 상 : 백내장, 망막증, 녹내장, 눈물샘 등의 안과적 수술
(레이저 및 유리체강 내 주사 포함)
 - 지원대상 : 기초생활수급자, 의료급여수급자, 차상위계층, 한부모가족
 - 지원범위 : 수술비 본인부담금 전액 지원(지원기준 및 상한액 지침에 의함)
 - 구비서류 : 해당 증명서(수급자, 차상위 계층, 한부모가족), 지원신청서, 안과진단서(진료소견서), 주민등록등본
 - 모든 서류는 최근 1개월 이내로 발급된 서류
 - 지원절차 : 신청서 접수 후 재단에서 지원결정 개별 통보
- ※ 접수에서 지원 결정까지 약 1개월 소요(응급 수술의 경우 별도)
- ※ 개안수술비 지원 대상자로 선정되기 이전에 발생한 의료비는 지원 불가

노인 무릎관절 수술비 지원 안내

- 연 령 : 만 60세 이상
 - 대 상 : 인공관절치환술(무릎관절) 인정기준에 준하는 질환자
 - 지원대상 : 기초생활수급자, 의료급여수급자, 차상위계층, 한부모가족
 - 지원범위 : 한쪽 무릎 기준 120만 원 한도 실비 지원
 - 구비서류 : 해당 증명서(수급자, 차상위 계층, 한부모가족), 지원신청서, 안과진단서(진료소견서), 주민등록등본
 - 모든 서류는 최근 1개월 이내로 발급된 서류
 - 지원절차 : 신청서 접수 후 재단에서 지원결정 개별 통보
- ※ 수술비 지원 대상자로 선정되기 이전에 발생한 의료비는 지원 불가

문의처 : 보건소 노인건강과 만성질환관리팀 ☎ 430-5272

자기혈관 숫자 알기



정상 혈압

- 수축기 120mmHg 미만
- 이완기 80mmHg 미만



정상 혈당

- 공복혈당
100mg/dl 미만



정상 콜레스테롤

- 총 콜레스테롤
200mg/dl 미만

**가까운 보건(지·진료)소, 병·의원 등을
방문하셔서 혈압·혈당측정을 생활화합시다.**

낙상 예방할 수 있습니다.

노인성 질환에 의한 근육약화 등으로 인하여 쉽게 넘어지거나 떨어져 다치는 증상 및 그로 인한 후유 장애



낙상방지 시설 설치는 꼬~옥!!

- 화장실(목욕탕)에 미끄럼방지 타일 및 손잡이를 설치하세요.
- 거실(방 포함)의 충격 완충용매트를 움직이지 않게 고정시켜주세요.
- 실내외 계단 등에 전등 및 손잡이를 설치하세요.



이동 시 조심, 또 조심!!

- 한눈을 팔지 말고, 가고자 하는 곳을 잘 살펴주세요.
- 계단을 이용할 때는 난간을 꼬~옥 잡으시고, 걸을 때는 지팡이를 이용하세요.



밝게, 아주 밝게!!

- 이동 통로의 불빛을 평소보다 더 밝게 해주세요.
- 조명은 눈이 부시지 않는 밝은 불빛이 좋습니다.



움직일 때는 정말 조심!!(실내)

- 전화 받을 때, 화장실 갈 때, 문을 열어줄 때, 급한 마음보다는 느긋한 마음으로 이동하세요.



해야 할 것과 하지 말아야 할 것

- 과음 및 흥분하지 마세요.
- 무리하게 운동하지 마세요.
- 충분한 영양섭취 및 정기 건강검진으로 노환에 따른 질병을 관리해주세요.



느릿, 느릿!! 쉬엄, 쉬엄!!(실외)

- 굽이 낮고 편한 미끄럼 방지 신발 및 체형에 맞는 옷을 착용 하세요.
- 앉았다 일어날 때 지지대 등을 잡고 균형을 잡은 후 천천히 일어나야 합니다.
- 일을 서둘러서는 안되고 한 번에 한 가지씩만 하세요.

문의처 : 보건소 노인건강과 만성질환관리팀 ☎ 430-5272

정신건강사업 안내

□ 정신건강증진사업

- 기 간 : 2024년 1월 ~ 12월
 - 대 상 : 중증정신질환자 및 일반주민
 - 내 용
 - 중증정신질환자 등록 및 사례관리, 주간 재활프로그램 운영
 - 고위험군 조기 발견 및 치료 연계 사업
 - 정신질환자 치료비 지원사업
 - 찾아가는 심리지원 사업
 - 청년 등 생애주기별 마음건강사업
 - 마음건강주치의 사업(정신건강의학과 전문의 상담/매주 수요일)
- ※ 사전 전화 예약 필수 ☎ 430-5307)

□ 자살예방사업

- 기 간 : 2024년 1월 ~ 12월
- 대 상 : 자살시도자·유족 등 고위험군 및 일반주민
- 내 용
 - 고위험군 조기 발견 및 연계 네트워크 구축
 - 정신건강위기 상담전화(☎1577-0199) / 24시간 운영
 - 자살예방 생명지킴이 양성교육을 통한 자살예방체계 구축
 - 일산화탄소 중독 자살예방사업, 농약안전보관함 보급 및 모니터링
 - 노인자살예방사업 '내.안.愛' 프로그램
 - 자살예방 인식개선 캠페인 및 홍보
 - 자살의시도자 위기 개입 서비스
 - 자살 유족 서비스 등

문의처 : 보건소 노인건강과 마음건강팀 ☎ 430-5302/5303

정신질환 및 정신건강 상담

- 일 시 : 매주 수요일 10:30~14:30
- 상 담 : 정신건강의학과 전문의(영암 한국병원)
- 장 소 : 정신건강복지센터

문의처 : 보건소 노인건강과 마음건강팀 ☎ 430-5307

보은산 힐링센터 운영 안내

□ 보은산 힐링센터 운영

- 기 간 : 2024년 1월 ~ 12월 / 매주 월~금 10:00~17:00
- 대 상 : 강진군민 누구나
- 장 소 : 보은산 힐링센터(강진읍 고성길 162)
- 내 용
 - 신체건강 자가측정(혈압, 체지방 측정 등)
 - 마음건강 자가측정(뇌파측정, 스트레스 측정, 우울·불안 자가검사 등)
 - 신체회복 건강서비스
 - 소규모 힐링프로그램 운영

문의처 : 보건소 노인건강과 마음건강팀 ☎ 430-5303

치매 조기 검진 안내

- 기 간 : 연중
- 대 상 : 60세 이상 어르신
- 주요내용 : 인지선별검사, 진단검사, 감별검사
- 검진절차

순서	1단계(선별검사/무료)	2단계(진단검사)	3단계(감별검사)
대상자	60세 이상 어르신	인지저하자(1단계 선별검사 결과), 인지저하의심군	2단계 진단검사상 치매진단자
검사 장소	치매안심센터, 보건지(진료)소, 찾아가는 치매검진(경로당)	치매안심센터(무료), 협약병원(본인부담금 지원) *상한액 15만원	협약병원 (본인부담금 지원) *상한액 8만원
내용	검사지 : CIST(22문항) 검사방법 : 검사지를 통한 질문과 대답 소요시간 : 20~30분	신경인지검사(훈련간호사) 임상평가(전문의) 소요시간 : 90분	혈액검사, 뇌 영상 촬영 등

※ 협약병원 : 마음편한정신건강의학과의원

- 준비물 : 신분증

문의처 : 보건소 노인건강과 치매관리팀

☎ 430-5294~5298

치매상담콜센터 ☎ 1899-9988(24시간 365일 연중무휴)

신혼(예비)부부 건강검진비 지원

- 지원대상 : 강진군에 주민등록을 두고 첫 임신을 계획 중인 혼인신고 3년 이내 신혼부부 또는 예비부부
- 지원내용 : 임신 관련 건강검진비 본인부담금 중 지원 한도액 내 지원(여 17만원, 남 9만원)
- 검진기관 : 보건소, 전남 도내 소재 산부인과, 비뇨기과, 병원 등
- 신청기한 : 검진일로부터 3개월 이내
- 신청방법 : 보건소 방문 신청
- 필요서류 : 신청서, 혼인관계증명서(혼인신고 안된 경우 예식장 계약서), 진료비영수증 및 세부내역서, 통장사본, 주민등록등본(주소 다를 경우 가족관계증명서)

난임부부 시술비 지원 안내

- 지원대상 : 난임부부(소득·횟수 제한 없음)
- 지원범위 : 난임 시술비 비급여 및 전액본인부담금, 일부본인부담금
- 지원금액 : 난임 시술비 1회당 20~150만원 차등 지원
- 신청장소 : 보건소, 정부24(www.gov.kr)

한방 난임치료 지원 안내

- 지원대상 : 도내 6개월 이상 주민등록을 둔 난임부부
- 지원내용 : 한방치료(4개월) 1인당 180만 원 상당 *추적조사(2개월)
- 지원방법 : 전라남도한의사회에서 지정한 한의원에서 치료
- 신청장소 : 난임부부 중 여성의 주소지 관할 보건소

문의처 : 보건소 보건사업과 지역보건팀 ☎ 430-5215

맘편한 임신 원스톱서비스 안내

- 맘편한 임신 원스톱서비스란?
임신 후 받을 수 있는 각종 임신지원 서비스를 한 번에 안내받고
통합 신청하는 서비스
- 임신지원 서비스
 - ① 엽산제·철분제 지원(택배 배송 가능) ② 임신·출산 진료비지원
 - ③ 표준모자보건수첩 배부 ④ 산모·신생아 건강관리 지원
 - ⑤ 청소년 산모 임신·출산 의료비 지원
 - ⑥ 맘편한 KTX , SRT 임산부 할인 등
- 신청장소 : 보건소, 정부24(www.gov.kr)

산모·신생아 건강관리 지원사업 안내

- 신청기간 : 출산 예정일 40일 전부터 ~ 출산일로부터 30일까지
- 지원대상 : 강진군에 주소를 둔 모든 산모
 - ※ 중복지원 제한 : 입양숙려기간 모자지원사업에 따른 지원을 받은 자
- 신청장소 : 보건소, 온라인(복지로www.bokjiro.go.kr)
- 지원내용 : 산모·신생아 건강관리 서비스 이용 금액 일부 지원
 - ※ 태아유형, 출산순위, 소득구간 및 서비스 기간에 따라 지원 금액 달라짐

모자보건물품 대여사업 안내

- 지원대상 : 강진군에 주소를 둔 임산부
- 대여물품 : 유축기, 혈압계, 혈당측정기(혈당스틱, 채혈침 포함)
- 수령/반납 : 보건소 방문
- 내 용

구 분	유 축 기	혈 압 계	혈당측정기	비고
대 상	출산모	고위험임부	고위험임부	
대여기간	2주+연장 2주	3개월 + 연장 1개월	3개월 + 연장 1개월	
보유수량	5대	3대	1대	

문의처 : 보건소 보건사업과 지역보건팀 ☎ 430-5216

첫만남이용권 사업 안내

- 지원대상 : '24.1.1. 이후 출생아
- 신청방법 : 읍·면사무소 방문 또는 온라인(복지로, 정부24) 신청
- 지원내용 : 첫째아 200만 원, 둘째 이상 300만 원

※ 국민행복카드 바우처 지급

- 아동 출생일로부터 1년까지 사용

공공산후조리원 이용료 지원사업 안내

- 신청기간 : 출산 예정일 40일 전부터 ~ 출산일로부터 30일까지
- 지원대상 : 출산일(신청일) 현재 산모 또는 배우자가 군에 주민등록 두고 있는 자
- 신청방법 : 보건소 방문 신청
- 지원내용 : 2주 기준 최대 154만 원

산후조리비 지원 안내

- 신청기간 : 출산일로부터 60일까지
- 지원대상 : 신청일 현재 산모 또는 배우자가 군에 주민등록 두고 있으며 공공산후조리원을 이용하지 않은 출산 가정(출산아도 1개월 내 군에 출생신고)
- 신청방법 : 읍·면사무소 방문 신청
- 지원내용 : 154만 원(지역화폐)

※ 중복지원 불가 : 공공산후조리원 이용 지원을 받은 자는 제외

문의처 : 보건소 보건사업과 지역보건팀 ☎ 430-5215

저소득층 기저귀·조제분유 지원사업 안내

- 신청기간 : 영아 출생 후 ~ 24개월이 되는 날의 전날까지
- 지원대상 : 기초생활보장수급자, 차상위계층, 한부모가족, 기준중위소득 80% 이하 장애인, 기준중위소득 80% 이하 다자녀(2인 이상) 가구
 - ※ 조제분유 대상 : 산모가 사망·질병으로 모유수유가 불가능한 경우, 입양가정, 아동복지시설·공동생활가정·한부모(부자·조손)가정 등
- 신청장소 : 보건소 읍·면사무소 온라인(복지로(www.bokjiro.go.kr) 또는 정부24(www.gov.kr))
- 지원내용 : 국민행복카드 바우처 지급
 - 기저귀 구매비용 : 월 9만 원 지원
 - 조제분유 구매비용 : 월 11만 원 지원

전남 다자녀행복카드 가맹점 모집

- 대 상 : 학원, 음식점, 카페, 병·의원 등
- 가맹점혜택
 - 다자녀행복카드 수수료 전액 지원
 - BC카드 가맹점 2~3개월 무이자 할부 지원
 - 점명 / 취급품목 / 연락처 등 전남 다자녀행복카드 누리집 통해 홍보 지원
- 신청방법 : 보건소 방문 신청
- 필요서류 : 신청서, 사업자등록증 사본

문의처 : 보건소 보건사업과 지역보건팀 ☎ 430-5215~5216

전남 다자녀행복카드 발급 및 혜택 안내

- 지원대상 : 막내 자녀가 13세 이하로 태아를 포함해 2명 이상인 가정
- 지원내용 : 도내 가맹업체 3~10% 할인
 - 연회비 : 연회비 평생 면제(초년도 제외)
 - 교 육 : 학원업종 10% 할인(월 1회, 최대 1만원)
 - 생 활 : 농협 마트 등 5% 할인(월 2회, 1회당 최대 5천원)
 - 주 유 : GS칼텍스 리터당 80원 TOP포인트 적립(월 4회, 1회 이용액 10만원 한도)
 - 영 화 : CGV, 롯데시네마 건당 1,500원 할인(월 2회, 연 12회)
 - 놀이공원 : 에버랜드, 서울랜드, 롯데월드 자유이용권 50%, 광주 패밀리랜드 1인 12,500원 할인 등
- 신청방법 : 농협 방문 신청
- 필요서류 : 신분증, 주민등록등본, 소득증빙서류

영양플러스 사업 안내

- 지원대상 : 임신부, 출산수유부, 66개월 이하 영유아
- 신청방법 : 보건소 방문 신청 또는 온라인(정부24)
- 지원내용 : 영양교육 및 상담, 보충식품 공급, 영양상태 평가
- 선정기준 : 아래 3가지 기준을 모두 충족하는 신청자
 - 강진군민 중 임신부, 출산수유부, 66개월 이하 영유아
 - 기준 중위소득 80% 미만
 - 영양위험 요인이 있는 대상자 : 빈혈, 저체중, 성장부진

문의처 : 보건소 보건사업과 지역보건팀 ☎ 430-5216

생활 속 걷기 실천 홍보

○ 우리 동네 30분 걷기로 만성질환과 치매를 예방합니다.



걷는 사람은 항상 건강합니다

- 1시간 걷기 10~15m 수명 연장
- 동맥 경화 방지
- 혈당은 인슐린 감수성 저하 예방
- 혈관 질환 예방 효과
- 심혈관 질환 예방 효과
- 심혈관 질환 예방 효과

걷기의 효과

- 매일 8천걸음 이상 걸으십시오.
- 혈압, 혈당, 콜레스테롤이 떨어져 혈관이 깨끗해 집니다.

심혈관 질환 예방

심혈관 질환 예방

심혈관 질환 예방

심혈관 질환 예방

걷기의 강도

하루 30분 / 주 5일

빠르게 걷기 (급속한 걷기 / 느린 걷기)

강진군보건소 ☎061)430-5263

문의처 : 보건소 보건사업과 건강증진팀 ☎ 430-5263

스마트한 건강걷기 사업 변경 운영 안내

2024 걷기 챌린지 이렇게 달라집니다

운영 기간 매월1일부터 25일까지(25일간)

목표 걸음 수 20만보(1일 최대 1만보 인정)

2개의 챌린지로 운영!

60세~
(1964년 이전 출생)
강진군 챌린지

기간 2024. 1. 6. ~ 2024. 1. 30.

기간 내 20만보 달성하기!!

1차

➡ **달성자 전원 지급**
(1만원 강진사랑상품권)

19세~59세
(05년생~65년생)
강진군 챌린지

기간 2024. 1. 6. ~ 2024. 1. 30.

기간 내 20만보 달성하기!!

1차

➡ **달성자의 30% 무작위 추첨제**
- 추첨자: 1만원 강진사랑상품권
- 미추첨자: 소정의 홍보물 지급



강진군보건소 건강증진팀 ☎061-430-5263~7

문의처 : 보건소 보건사업과 건강증진팀 ☎ 430-5263

국민 공통 식생활 9대 수칙

- 쌀·잡곡, 채소, 과일, 우유·유제품, 육류, 생선, 달걀, 콩류 등 다양한 식품을 골고루 균형있게 섭취합니다.
- 아침밥을 꼭 먹습니다.
- 과식을 피하고 활동량을 늘립니다.
- 덜 짜게, 덜 달게, 덜 기름지게 먹습니다.
- 단 음료 대신 물을 충분히 마십니다.
- 술자리는 피하도록 합니다.
- 음식은 위생적으로, 필요한 만큼만 마련합니다.
- 우리 식재료를 활용한 식생활을 즐깁니다.
- 가족과 함께하는 식사 횟수를 늘립니다.

보건소 금연클리닉 운영 안내

- 보건소 금연클리닉 운영
 - 기 간 : 2024년 1월 ~ 12월(연중)
 - 대 상 : 금연을 원하는 흡연자
 - 장 소 : 보건소 2층 금연클리닉실
 - 내 용
 - 금연클리닉 등록 후 결심일로부터 6개월간 9차 상담서비스 운영
 - 니코틴 보조제(패치, 껌, 비타민C) 및 행동 강화물품 제공
 - 6개월 금연 성공자 5만원 상당 기념품 제공
영양제 세트, 저주파마사지기, 자동혈압계 중 택 1
 - 니코틴 보조제(패치, 껌, 비타민C) 및 행동 강화물품 제공

문의처 : 보건소 금연클리닉 ☎ 430-5268

인플루엔자(독감) 예방접종 안내

○ 대상자별 예방접종 일정(전 국민 무료접종)

구분	대 상 자 별	접 종 기 간	접종장소	비용
어린이	생후 6개월~13세 (‘10.1.1.~’23.8.31.)	(2회 접종자) ‘23. 9. 20.(수)~’24. 4. 30.(화)	보건소 위탁의료기관	무료
		(1회 접종자) ‘23. 10. 5.(목)~’24. 4. 30.(화)		
임신부	임신주수 관계없이 접종 (산모 수첩, 임신소견서 등 확인)	‘23. 10. 5.(목)~’24. 4. 30.(화)	보건소 위탁의료기관	
청소년 및 성인	14세 ~ 64세 강진군민 (‘59.1.1.~’09.12.31.)	‘23.10.11.(수)~’24. 4. 30.(화)	보건소	
어르신	65세 이상 (‘58.12.31.이전)	‘23.10.11.(수)~’24. 4. 30.(화)	보건소 위탁의료기관	
○ 취약계층(장애인, 수급자 등)		‘23.10.11.(수)~백신 소진 시까지	보건소	

○ 위탁의료기관

번 호	위탁의료기관명	위탁사업			전화번호
		어린이(7)	어르신(13)	임신부(2)	
1	전라남도 강진의료원	○	○	○	430-1236
2	오케이내과의원	○	○	○	434-3900
3	우리들내과의원	○	○		433-8275
4	연세의원	○	○		434-7577
5	오창근의원	○	○		433-2121
6	강진아나파의원	○	○		434-3223
7	강진이비인후과의원		○		433-9133
8	강진효요양병원		○(입소자만)		430-7500
9	성모의원	○	○		434-5977
10	정준성내과의원		○		433-7588
11	나라의원		○		434-8275
12	마량의원		○		434-9933
13	성전하나의원		○		434-8578
14	병영한국의원		○		432-1100

문의처 : 보건소 감염병관리과 감염병관리팀 ☎ 430-5235~5236

코로나19 예방접종 안내

□ 2023-2024절기 코로나19 예방접종 안내

- 접종기간 : 2023. 10. 19.(목) ~ 2024. 3. 31.(일)
- 접종대상 : 생후 6개월 이상인 자
- 접종장소 : 보건소, 위탁의료기관 10개소
- 접종백신 : XBB.1.5 단가백신
- 안내사항
 - 5세 이상인 자는 이전 접종력과 관계 없이 1회 접종으로 이번 절기접종 완료(이전 백신 접종 3개월(90일) 이후 접종 가능)
 - 6개월~4세인 미접종자는 모더나 8주간격 2회접종
- 위탁의료기관

번 호	위탁의료기관명	전화번호	비 고
1	전라남도 강진의료원	430-1236	
2	강진효요양병원(입소자만)	430-7500	
3	강진아나파의원	434-3223	
4	오케이내과의원	434-3900	
5	우리들내과의원	433-8275	
6	연세의원	434-7577	
7	오창근의원	433-2121	
8	성모의원	434-5977	
9	정준성내과의원	433-7588	
10	마랑의원	434-9933	

문의처 : 보건소 감염병관리과 감염병관리팀 ☎ 430-5233·5235·5236

기타 예방접종 안내

□ 어르신 폐렴구균 예방접종(다당질 23가) 안내

- 접종대상 : 65세 이상(59년 12월 31일 이전 출생자) ※접종력이 있는 주민은 제외
- 접종비용 : 무료
- 접종장소 : 보건(지)소, 위탁의료기관

※ 위탁의료기관 현황(2개소)

의료기관명	전화번호	의료기관명	전화번호
연세의원	434-7577	오창근의원	433-2121

□ 신증후군출혈열 예방접종 안내

- 접종기간 : 2024년 1월 ~ 12월
- 접종대상 : 군인, 농업·산림 관련 종사자, 야외활동이 빈번한 주민
쓰레기 폐기물 관련 종사자 ※접종력이 있는 주민은 제외
- 접종비용 : 무료
- 접종기관 : 보건(지)소
- 지원내용 : 1개월 간격으로 2회 접종, 12개월 뒤 1회 추가접종

□ B형간염 예방접종 안내

- 접종기간 : 2024. 1월 ~ 백신 소진 시까지
- 접종대상 : B형간염 항체 미형성자 ※접종력이 있는 주민은 제외
- 접종비용 : 무료
- 접종기관 : 보건(지)소
- 지원내용 : 권장 일정에 따라 3회 접종

문의처 : 보건소 감염병관리과 감염병관리팀 ☎ 430-5235~5236

한랭 질환 예방 안내

○ 한랭질환이란?

- 추위가 직접 원인이 되어 인체에 피해를 입힐 수 있는 질환
- 동창 : 손, 발, 귀, 다리에 흔히 발생하는 피부의 염증성 반응
- 침수병 및 침족병 : 피부 짓무름과 감각이상
- 동상 : 주로 코, 귀, 뺨, 턱, 손가락, 발가락 등의 조직 손상
- 저체온증 : 말초혈관 수축, 근육의 강직, 떨림, 중요 장기의 기능 저하

○ 한랭질환 응급조치

- 가능한 한 빨리 의사의 진찰 받기
- 따뜻한 장소로 이동, 젖은 옷을 모두 제거하기
- 담요나 옷으로 몸을 따뜻하게 하기
- 동상 부위가 있다면 따뜻한 물에 담그기

○ 한랭질환 예방을 위한 건강수칙

- 생활습관 : 가벼운 실내운동, 적절한 수분섭취, 고른 영양분을 가진 식사하기
- 실내환경 : 18~20℃를 유지하고 건조하지 않게 하기
- 외출 전 : 체감온도 확인하기
- 외출 시 : 따뜻한 옷 입기(장갑, 목도리, 모자, 마스크 착용)

문의처 : 보건소 감염병관리과 의약관리팀 ☎ 430-5223

암 검진 및 암 치료비 지원 안내

□ 국가 암 검진 안내

- 국가 6대암 : 위암, 간암, 대장암, 유방암, 자궁경부암, 폐암
- 검진대상자(2024년은 짝수년도 출생자 해당)

※ 연장 신청 시 2023년도 검진대상자(홀수년도)도 2024년 12월까지 검진 가능

암의 종류	검진대상	검진주기
위암	40세 이상 남·여	2년
간암	40세 이상의 남·여 중 간암 발생 고위험군	6개월
대장암	50세 이상 남·여	1년
유방암	40세 이상 여성	2년
자궁경부암	20세 이상 여성	2년
폐암	54~74세 중 30갑년 이상 흡연력을 가진 남·여	2년

○ 검진기관별 검진항목

검진기관	위암	간암	대장암	유방암	자궁경부암	폐암	비고
강진의료원	○	○	○	○	○	×	
오케이내과	○	○	○	○	×	×	
우리들내과	○	○	○	×	×	×	

※ 폐암 검진기관 : 목포(기독병원, 의료원, 한국병원, 중앙병원), 장흥 종합병원, 해남(종합병원, 우리종합병원)

□ 암환자 의료비 지원 안내

구분	소아 암환자	의료급여수급권자 차상위 본인부담 경감대상자	건강보험가입자 (‘21. 7. 1. ~ 신규 지원 중단)
선정 기준	· 건강보험가입자 : 소득·재산조사 · 의료급여수급자 : 당연 선정	당연 선정	· ‘21년 6월 30일까지 국가 암검진을 수검하고 만 2년 이내 5대암을 진단 받은 암환자 · ‘21년 6월 30일까지 폐암을 진단 받은 암환자 · 당해연도 1월 건강보험료 기준 충족 시
지원 암종	전체 암종	전체 암종	위암(C16), 간암(C22), 자궁경부암(C53), 대장암(C18-20), 유방암(C50), 폐암(C33-34)
지원 기간	최대 만 18세까지 연속	연속 최대 3년	연속 최대 3년
지원 금액	· 백혈병 : 3,000만원 · 백혈병 이외 : 2,000만원 (조혈모세포이식 시 3,000만원)	급여·비급여 구분 없이 연간 최대 300만원	급여 중 본인일부부담금 연간 최대 200만원

문의처 : 보건소 감염병관리과 의약관리팀 ☎ 430-5223

희귀질환자 의료비 지원 안내

- 대 상 : 신청 질환으로 산정특례에 등록되어 있는 희귀질환자
※신청 질환 : 희귀질환관리법에 따라 질병관리청장이 지정하여 공고한 질환
- 지원대상 : 요양급여 본인부담금(1,189개 질환), 간병비(97개 질환),
특수식이 구입비(28개 질환)
- 선정기준
 - 건강보험가입자 : 환자가구 및 부양의무자가구의 소득·재산수준을
조사 평가하여 지침에서 정한 기준에 합당한 자
 - 의료급여 수급권자 : 진단서를 통해 대상질환 확인 후 간병비,
특수식이 구입비만 지원
- 신청기간 : 연중

문의처 : 보건소 감염병관리과 의약관리팀 ☎ 430-5223

영유아 발달 정밀검사비 지원

- 대 상 : 영유아 검진결과 발달 평가에서 '심화평가 권고'로 평가된 대상자
※의료급여수급자, 건강보험료 산정금액 80% 이하인 자
- 지원항목 : 발달 정밀검사에 직접적으로 필요한 검사 및 진찰료
- 지원금액
 - 기초생활수급자, 차상위계층 : 최대 40만원
 - 건강보험료 산정금액 80% 이하인 자 : 최대 20만원
- 지원기간 : 영유아 발달 정밀검사를 받고, 정밀검사를 실시한 해의
다음연도 상반기(6월말) 까지 신청

문의처 : 보건소 감염병관리과 의약관리팀 ☎ 430-5223

마을회관 폐의약품 수거함 운영

- 운영방식 : 마을회관에 비치된 폐의약품 수거함(가방)에 폐의약품이
수거되면 각 마을 이장님이 읍·면사무소에 전달

문의처 : 보건소 감염병관리과 의약관리팀 ☎ 430-5222

감염병 예방수칙

□ 호흡기 감염병

- 손씻기, 양치질 등 개인 위생 수칙을 철저하게 지켜주세요.
- 호흡기 증상이 있는 경우는 마스크를 쓰시고, 기침, 재채기를 할 경우는 화장지로 입과 코를 가리고 하세요.
- 손으로 눈, 코, 입 만지기를 피해주세요.
- 발열이나 호흡기 증상이 있는 사람과 밀접한 접촉을 피하세요.
- 실내를 청결히 하고 환기를 자주 시켜주세요.

□ 소화기 감염병

- 닭, 오리, 계란 등은 75℃에서 5분 이상 조리하면 안심할 수 있어요.
- 계란 껍질을 만진 후엔 바로 손씻기
- 요리 전, 식사 전, 용변 후 흐르는 물에 비누로 30초 이상 손 씻기
- 채소, 과일은 깨끗한 물에 씻어 껍질을 벗겨 먹기
- 도마·칼 등은 조리 후 소독하기
- 생선·고기·채소 등 도마를 분리 사용하기
- 손에 상처가 있거나 설사증상이 있는 경우에는 조리를 하지 않기
- 바닷물에서 잡은 생선류, 조개류는 반드시 익혀 먹기
- 설사나 구토 증상이 있으면 가까운 병·의원에서 진료 받기
- A형간염 예방 접종하기
- 몸에 상처가 있을 때는 바닷물 들어가지 않기(비브리오 패혈증 예방)

문의처 : 보건소 감염병관리과 감염병관리팀 ☎ 430-5232

결핵은 무슨 병인가?

결핵, 바로 알고 대처하기

□ 결핵이란?

- 결핵은 결핵균(Mycobacterium Tuberculosis)이라는 세균의 감염에 의해 생기는 질환입니다. 주로 폐에 발생하지만 다른 신체부위에도 질환을 일으킬 수 있습니다.

□ 결핵의 감염경로는?

- 전염성 결핵환자의 기침, 재채기 또는 대화 등을 통해 결핵균이 공기를 통해 다른 사람의 폐로 들어가게 되면 결핵균에 감염됩니다.

※ 결핵은 호흡기를 통하여 전염되므로 환자가 사용하는 물건을 함께 쓰셔도 괜찮습니다.

□ 결핵의 증상?

- 호흡기와 관련된 증상 : 기침, 가래, 객혈, 호흡곤란, 흉통
- 호흡기 이외의 전신 증상 : 발열, 수면 중 식은땀, 쇠약감, 체중감소 등

□ 생활 속에서 실천하는 결핵예방 수칙

- 내 가족과 친구를 위해 마스크 착용
- 2주 이상의 기침, 발열, 체중감소, 등의 증상이 나타날 경우, 결핵검사
- 결핵환자와 접촉한 경우 증상 여부와 상관없이 결핵검사
- 꾸준한 운동, 균형있는 영양 섭취, 환기 시키기 등

※ 흡연을 할 경우 결핵 발병 위험이 2~3배 높으므로 흡연을 삼가야 합니다.

문의처 : 보건소 감염병관리과 감염병관리팀 ☎ 430-5233

에이즈(AIDS) 예방 안내

□ 에이즈란?

- 에이즈는 HIV(인체면역결핍바이러스)가 몸 속에 침입하여 우리 몸의 면역세포를 파괴시켜 면역기능이 저하된 상태를 말합니다.

□ 전염경로

- 감염자와의 성 접촉(99%)
- 오염된 주사기나 주사바늘로 감염
- 감염된 산모로부터 태어나는 신생아에게 수직감염 등
※ 식사나 운동 등 일상적인 신체접촉으로는 감염되지 않음

□ 예방

- 안전하지 않은 성관계를 하지 맙시다.
- 콘돔을 올바르게 사용합시다.
- 주사기와 주사바늘 및 면도날은 공동으로 사용하지 맙시다.
- 의심 시 빠른 검사를 권장합니다.
※ 검사 비용은 무료이며 익명으로 검사 가능

에이즈(AIDS) 감염인 치료비 지원 안내

- 대 상 : HIV(에이즈) 감염인
- 기 간 : 연중
- 내 용 : 에이즈로 의료기관에서 치료 시 발생하는 본인부담금 지급
- 지원절차 : 보건소에서 의료기관으로 후불 지급

문의처 : 보건소 감염병관리과 감염병대응팀 ☎ 430-5255

성매개감염병 예방 홍보

□ 성매개감염병이란?

- 성행위를 통해서 감염 및 전파가 되며, 매독, 임질, 클라미디아 감염증, 연성하감, 성기단순포진, 첨규콘딜롬 등이 있습니다.

□ 예방

- 안전하지 않은 성관계를 하지 맙시다.
- 콘돔을 올바르게 사용합시다.
- 주사기와 주사바늘 및 면도날은 공동으로 사용하지 맙시다.
- 의심 시 빠른 검사를 권장합니다.

문의처 : 보건소 감염병관리과 감염병대응팀 ☎ 430-5255

휴대용 방역소독기 무료 대여 안내

- 사업기간 : 2024. 1. ~ 12.
- 사업대상 : 개인, 사회복지시설, 공동주택(아파트, 빌라, 등), 사회봉사단체 등
 - (개인) : 집주변의 오염원 제거를 위해 소독을 실시하고자 하는 경우
 - (사회봉사단체) : 도움이 필요한 마을, 어려운 이웃을 대상으로 봉사활동 시 주변 환경.위생 정화활동을 위한 방역소독을 실시하고자 하는 경우
 - (사회복지시설, 기관 단체) : 자체건물 및 주변 오염지역 등 위생.환경 정화를 위한 방역소독을 실시하고자 하는 경우
- 사업내용 : 방역소독이 필요한 개인, 단체, 사회복지시설 등에 **무상으로 휴대용 방역소독기 대여와 방역약품 지원**
 - 대여기간 : 5일(휴일포함)
 - 대여장소 : 보건소 감염병대응팀
- 신청 및 처리절차
 - 신청기간 : 1월 ~ 12월
 - 신청방법 : 직접 방문
 - 제출서류(현장작성) : 신청서, 신분증사본, 개인정보 수집.이용 동의서

문의처 : 보건소 감염병관리과 감염병대응팀 ☎ 430-5243

영농부산물 안전처리 지원 추진계획

□ 사업기간 : 2024. 2. 15. ~ 11. 30.

□ 사업내용 : 영농부산물 수거 및 파쇄 지원

- 파쇄지원단 운영 : 기간제근로자 4명
- 파쇄장비 : 농업기술센터 임대농기계(잔가지파쇄기) 활용
- 파쇄작업 시행을 위한 조건
 - 작업 전 파쇄 저해물질(노끈, 비닐, 못 등) 반드시 사전 제거 필요
 - 과수화상병 발생지와 고춧대에 탄저병, 역병 등 전염성이 크고 토마토 줄기 등 시설에서 파생되는 부산물은 수거 및 파쇄 지원 불가
 - 단, 파쇄지원단 작업일정 중복으로 인해 본인 희망 시 잔가지 파쇄기 무상임대 가능

□ 사업대상 : 고령.여성농업인 등 영농 취약계층

- 사업대상 별 우선순위
 - 고령.여성농업인 등 취약계층
 - 산림연접지(100m 이내)
 - 마을단위 파쇄 지원
- 마을단위 파쇄가 필요시 대표자(이장 등)가 신청

□ 영농부산물 파쇄 후 활용 : 논밭에 바로 살포를 통한 퇴비화

□ 업무처리 절차

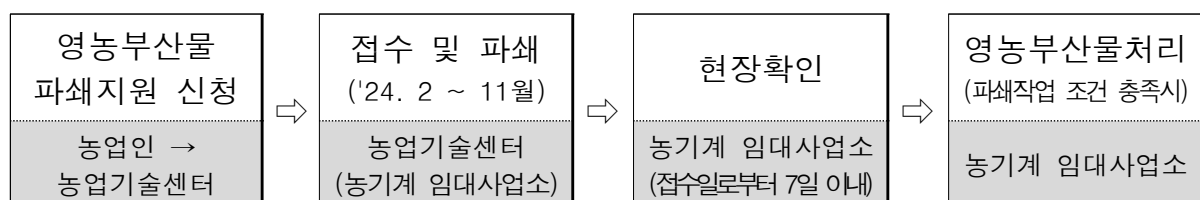

□ 신청방법

○ 농기계 임대사업소 및 읍.면 농업인상담소에 유선 및 방문 신청

* 유선 연락처

농기계 임대사업소	연락처	농업인상담소	연락처
본 소	430-3675 ~7	강진읍	430-3679
칠량분점	430-3678	군동면	430-3680
도암분점	430-3690	칠량면	430-3681
작천분점	430-3670	대구면	430-3682
		마량면	430-3683
		도암면	430-3684
		신전면	430-3685
		성전면	430-3686
		작천면	430-3687
		병영면	430-3688
		옴천면	430-3689

○ 제출서류 : 신청서, 주민등록등본, 증명서 등

문의처 : 강진군 농업기술센터 농업기계팀 ☎ 430-3675~7

영농부산물 안전처리 지원사업 신청서

신 청 인	주 소 (도로명)	전남 강진군	읍·면	
	성 명 (단체명)		생년월일	
			연 락 처	
사업대상지 위치	▶ 주 소 : 강진군 읍·면 ▶ 면 적 : m ² ▶ 토지소유자 :			
희망일자	2024년 월 일			
영농부산물	▶ 작 목 : ▶ 규 모(파쇄량) : 면적 ha, 물량 (톤)			
사업대상 구분	※ <input type="checkbox"/> 에 <input checked="" type="checkbox"/> 표시해주세요. <input type="checkbox"/> 고령농업인(65세 이상) <input type="checkbox"/> 여성농업인, 장애인 등 취약계층 <input type="checkbox"/> 산림연접지(100m 이내) <input type="checkbox"/> 마을단위 파쇄 지원			

【 개 인 정 보 제 공 동 의 】 본인은 「개인정보보호법 제18조 제2항, 제3항」, 「정보통신망이용촉진 및 정보보호등에 관한 법 제22조(개인정보의 수집·이용 동의 등) 및 제24조의2(개인정보의 제공동의 등), 「개인정보보호법 제15조(개인정보의 수집·이용), 17조(개인정보의 제공)에 따라 본인의 개인정보를 농업기술센터에 수집·활용하는데 동의합니다. <input type="checkbox"/> 동의함 <input type="checkbox"/> 동의하지 않음	
개 인 정 보 수집·이용에 관 한 동 의 사 항	<input type="checkbox"/> 개인정보 수집목적 - 본인확인절차, 영농부산물 안전처리 지원사업 추진 <input type="checkbox"/> 수집·이용할 개인(신용)정보의 내용(수집항목) : 주소, 성명, 연락처, 생년월일 <input type="checkbox"/> 개인(신용)정보의 보유·이용기간 - 농업기술센터 이용 신청일 부터 수집이용 목적 완료시 까지 <input type="checkbox"/> 개인정보를 제공받는 대상 : 국가 및 지방행정기관 <input type="checkbox"/> 귀하께서는 필수 개인정보 수집 동의를 거부할 권리가 있음을 알려드리며, 이 경우 영농부산물 안전처 원사업 신청 등이 제한될 수 있습니다.

강진군농업기술센터에서 추진하는 영농부산물 안전처리 지원사업을
위와 같이 신청합니다.

2024년 월 일

신청인 : _____ (인)

강진군농업기술센터소장 귀하

농기계 임대사업소 임대농기계 내역 및 임대료

□ 농기계 임대료 감면(50%) 기간 : 2024. 12. 31.까지

□ 임대농기계 내역 및 임대료 현황(59종 535대)

* 아래 표의 임대료는 감면 적용이 안된 금액임

순 번	기 종	형식명	규격	임대농기계 보유대수				임대료(원)	비 고
				군동본소	칠량분점	도암분점	작천분점		
계				58종 200대	31종 89대	32종 120대	37종 126대		
1	관리기(44)	AMC-1000	6.5hp	8	7	7	7	14,000	자주형
		TKC-450, 450S	4.5hp	2	2	1	1	12,000	〃
		ASC-640	4.5hp	3	1	2	3	12,000	〃
2	농용굴착기 (12)	U-10-3S	0.016㎥	2	2	3	3	94,000	〃
		TE1000	0.017㎥	2				94,000	〃
3	논두렁조성기 (17)	SWL-450T	40cm	5	2	4	4	30,000	트랙터용
		SWL-450TS	40cm/소형	2				30,000	〃
4	땅속작물 수확기(46)	DRI-650	65cm, 감자	3	2	3	2	10,000	경운기용
		DS-650	62cm	1	1	1	2	12,000	〃
		DR-950A	95cm, 감자	1	1	1	1	20,000	트랙터용
		DR-1400A	140cm, 감자	2	2	2	2	20,000	〃
		DRK-650	65cm,고구마	1	1	1	1	12,000	경운기용
		SWSHA-SP50	100cm,고구마	2				20,000	트랙터용
		MPH-670B	140cm,고구마	2				14,000	〃
		DRGH-1800	180cm, 마늘	2		1	1	20,000	〃
		HD-D1600G	160cm, 마늘	1	1	1	1	20,000	〃
		DSA-1300C	130cm, 마늘				1	40,000	〃
		SH-T1400	140cm, 양파			1	1	80,000	〃
5	돌수집기(9)	SH-1400JS, I 1400B	140cm	3	2	2	2	30,000	〃

순 번	기 종	형식명	규격	임대농기계 보유대수				임대료(원)	비 고
				군동본소	칠량분점	도암분점	작천분점		
6	사각 결속기	MARKANT55	137cm	1				80,000	트랙터용
7	원형 결속기	CR-10C	132cm	1				112,000	"
8	반전 집초기 (4)	LRT320	320cm	2				20,000	"
		LRT420	420cm	2				30,000	"
9	비료살포기 (17)	STH-1000S	1,000kg	1		1	2	14,000	"
		STF-1000D	1,000kg	1		1		14,000	"
		DPM-1000NW	1,000kg	1	1	1		20,000	"
		DPM-640H1	640kg	1	1	1	1	12,000	"
		G-900K	774kg	1	1	1	1	28,000	"
10	잔가지 파쇄기(10)	DLK15-CR,TRC-H	50mm, 자주형	2				40,000	자주형
		DLK21TRC-H	100mm	2	1	2	2	40,000	"
		DLK500	200mm	1				40,000	트랙터용
11	퇴비 살포기(28)	TKT-S2350	3.5t		1	1	1	40,000	"
		HMH-4000R	4톤, 조인트	3	2	3	3	56,000	"
		HM-2500R	2.5톤, 조인트	2	1	1	1	56,000	"
		GW-900H	900kg	1				20,000	"
		TKT-S600C-1	500kg	2				56,000	자주형
		HMCM-1000	1톤, 차량형	2	1	1	2	56,000	차량형
12	원판쟁기(28)	W62-DP	6런	3	2	2	2	24,000	트랙터용
		W82-DP	8런	3	2	2	2	32,000	"
		YS-DP6	6런	1	1	2	1	32,000	"
		YS-DP8	8런	1	1	2	1	32,000	"
13	고속쟁기(17)	YPH1901	6런	1				24,000	"
		YPH2501	8런	2				24,000	"
		FDS-R6	6런			2	2	32,000	"
		FDS-R8	8런			2	2	40,000	"
		SDS-R6	6런	1	1			32,000	"
		SDS-R8	8런	1	1			40,000	"
		SDS-P5	5런	1	1			28,000	"
14	마늘 선별기(5)	BHMT-1000	4단	1		2	2	14,000	모터형
15	마늘쪽분리기 (9)	DRSP-350K	350kg/h	1	1		1	20,000	"
		MR-1500,MR-150	320kg/h	1	1	3	1	20,000	"
16	마늘 파종기 (6)	YD1500S	5조				1	20,000	경운기용
		SW-05GL	6조	1	1			30,000	자주형
		GSW-8000	8조			1	1	40,000	"
		DSA-8G	8조	1				40,000	트랙터용
17	전동가위(12)	F3015	40mm	4	2	3	3	20,000	충전형
18	스피드스프레이어	ATOM II -600	600ℓ				1	112,000	자주형

순 번	기 종	형식명	규격	임대농기계 보유대수				임대료(원)	비 고
				군동본소	칠량분점	도암분점	작천분점		
19	동력 박피기(2)	SOL-E200-1	15L/min	2				14,000	자주형
20	스키드 로더	HS170	0.353m³	1				168,000	"
21	휴립기(2)	TF-800	50~80cm	2				10,000	관리기용
22	배 토기(15)	SW420	15~30cm	4	2	4	4	10,000	자주형
		SWL-460	25cm	1				30,000	트랙터용
23	비닐파복기 (22)	MP-100	60~210cm	5			5	10,000	인력
		BG-777B	60~210cm		3	5		10,000	"
		AM-180	180cm	1	1	1	1	10,000	관리기용
24	로타베이터(4)	DWR205GLJ	로타베이터,205cm	1	1	1	1	24,000	트랙터용
25	콩 파종기 (25)	HG600A	6조	1	1	1	1	20,000	"
		HG300KA	3조, 로타리식	3	2	2	2	12,000	관리기용
		HG10A	1조, 로타리식	3	2	3	3	10,000	인력
26	콩 탈곡기 (27)	DRP-1002SP	2조(1두둑)	1				56,000	트랙터용
		SWB5006A	400kg/h	3	3	3	3	14,000	모터형
		SWB5005A	400kg/h	3	2	3	3	14,000	트랙터용
		DBT600H	600kg/h	1			1	56,000	자주형
		ESP-R10	500kg/h		1	1		40,000	"
27	콩 정선선별기 (12)	SB-E7	240kg/h	1	1	1	1	12,000	모터형
		SB-E10, 10C	1000kg/H	2	2	2	2	2,000/40kg	"
28	옥수수 파종기(2)	NCF-4	4조, 진공형	1			1	94,000	트랙터용
29	휴립 복토기 (22)	WJG300	1골(보리전용)	4	2	4	3	16,000	"
		WJ2-300	2골(보리전용)	1	1	1	1	24,000	"
		SH-S1200VB	1,200mm	2				32,000	"
		BG-900B	900mm/평두둑	1				32,000	"
		WJCM-1000	800mm/둥근1	1				20,000	"
		WJCM-2000	1,750mm/둥근2	1				24,000	"
30	휴립 피복기(2)	DPM-140MT	1두둑(양파전용)	1			1	32,000	"
31	승용 예취기 (17)	SRM981	98cm	4	2	3	4	60,000	자주형
		ME1022X	97cm	1				60,000	"
		HTI-R1600	160cm	1				60,000	"
		AWD27	98cm	2				60,000	"
32	보행 예취기 (11)	SGM71B	70cm	3	2	2	2	20,000	"
		CL-62	62cm	1				20,000	"
		HRM-70	70cm	1				20,000	"
33	논두렁예취기 (17)	HA-CM600	60cm	4		4	4	20,000	"
		GC605R	60cm	2	3			20,000	"
34	사료작물예취기(12)	SBM91	88cm	3	2	3	4	30,000	"

순 번	기 종	형식명	규격	임대농기계 보유대수				임대료(원)	비 고
				군동본소	칠량분점	도암분점	작천분점		
35	제초기(9)	GM1500-1C	150cm, 줄기절단	1		1		30,000	트랙터용
		GM1500-L400A, K	150cm, 제초	2	1	1	2	30,000	"
		JY-800-3	80cm	1				12,000	경운기용
36	탈망기(13)	SW-50A	200kg/h	4	2	4	3	10,000	모터형
37	파이프 밴딩기(2)	HB-2532B	26~32∅	2				20,000	"
38	진압기(11)	TKR-2400, J	240cm	3	2	2	3	20,000	트랙터용
		HMCR-2400	240cm	1				20,000	"
39	포트 이앙기	RX-60	6조	1				168,000	자주형
40	포트상자 세척기	LSCE-3	400/h	1				14,000	모터형
41	육묘용 파종기 (2)	LSPE-61	점파식(벼전용)	1				56,000	"
		OSE-12KR	산파식(양파전용)	1				40,000	"
42	동력 파종기	SW-05	5조, 보행점파	1				20,000	자주형
43	양파 이식기(2)	OP-4-KR	4조	2				112,000	"
44	전엽기(3)	TC110DKR, 양파	1두둑	2			1	20,000	"
45	고구마 이식기(2)	TSP-1	1조	1			1	56,000	"
46	채소 이식기(4)	KTP-30	1조		1		1	20,000	"
		PH1A	1조	1		1		40,000	"
47	잡곡 수확기	HSM-E214	1조	1				80,000	"
48	덩굴 파쇄기(3)	SHRT661	65cm	1		1	1	32,000	"
49	육묘상자정렬기(2)	JK-2J	2조	1	1			14,000	충전형
50	동력 분무기	SW1010VC	52.7L/min	1				40,000	차량형
51	농산물순제기(4)	IPV-800	80cm, 콩	1	1	1	1	12,000	자주형
52	고추 세척기(4)	SMC-600	0.2kW	1	1	1	1	12,000	모터형
53	지주설치기(2)	RP-040L	65mm	2				14,000	자주형
54	콩 콤바인	YH400-C	1,535mm	1				210,000	"
55	범씨 탈수기	ST-100	80kg/회	1				1,000/포대	모터형
56	땅콩 탈피기	BS-P202	35kg/h	1				10,000	"
57	감자 선별기	MSS-3300	4단	1				30,000	"
58	잡곡 탈곡기	BHDWI-2000	450kg/h	1				20,000	"
59	귀리 파종기(2)	GDS-08DMS	8조	2				94,000	트랙터용

문의처 : 농기계 임대사업소 군동본소 ☎ 430-3675~7
 칠량분점 ☎ 430-3678
 도암분점 ☎ 430-3690
 작천분점 ☎ 430-3670

아파트 화재 피난행동요령

(전라남도 사회재난과 ☎ 061-286-3031)

▶ 자기집 화재 시 대피가 가능한 경우



- ✓ 화재 사실을 집에 있는 사람에게 알린다
- ✓ 계단을 이용해 낮은 자세로
지상층, 옥상 등 안전한 장소로 대피한다
- ✓ 대피 시 출입문은 반드시 닫고,
엘리베이터를 타지 않는다
- ✓ 비상벨을 누르고 119에 신고한다

▶ 자기집 화재 시 현관 입구 등의 화재로 대피가 어려운 경우



- ✓ 화재 사실을 집에 있는 사람에게 알린다
- ✓ 대피공간, 경량칸막이, 하향식피난구 등이
설치된 곳으로 이동하여 대피한다
- ✓ 대피공간 등이 없는 경우 화염·연기로부터 멀리 이동해
문을 닫고, 젖은 수건 등으로 틈새를 막는다
- ✓ 119로 현재 위치, 상황을 알리고 구조 요청한다

▶ 다른 곳* 화재 시 자기 집으로 화염·연기가 들어오지 않는 경우



- ✓ 화재 사실을 집에 있는 사람에게 알린다
- ✓ 세대 내에서 대기하며 화재 상황을 주시한다
- ✓ 연기가 들어오지 못하게 창문을 닫는다
- ✓ 119로 신고하고 안내방송에 따라 행동한다

▶ 다른 곳* 화재 시 자기 집으로 화염·연기가 들어오는 경우



- ✓ 화재 사실을 집에 있는 사람에게 알린다
- ✓ 복도, 계단에 화염·연기가 없어
대피가 가능한 경우
1.대피 요령에 따라 행동한다
- ✓ 복도, 계단에 화염·연기가 있어
대피가 어려운 경우
2.구조요청 요령에 따라 행동한다

*다른곳 : 아파트의 다른 세대, 복도, 계단실, E/V홀, 주차장 등



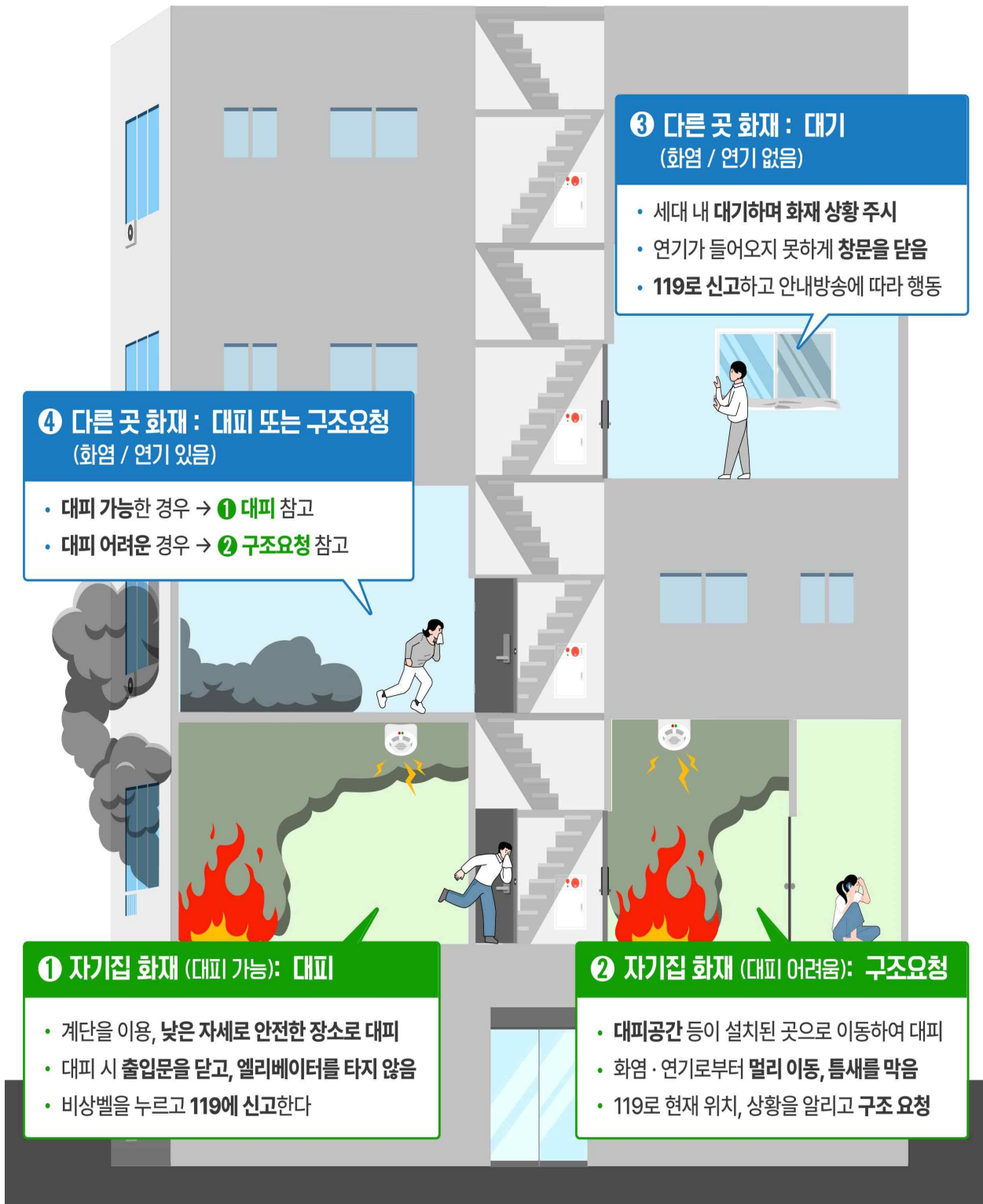

2024학년도 1학기 학자금대출 신청

(자료제공: 교육부 청년장학지원과 ☎ 044-203-6269)



학자금대출

지금 바로 신청하세요~

잊지 말고, 늦지 말고
신청하세요



**취업 후
상환 또는
일반상환**

'24년 1학기 학자금대출(등록금) 신청기간

2024. 01. 03.(수) ~ 04. 25.(목) 18시

학자금대출
금리 현행
1.7% 동결

신청안내

- 원활한 대출 실행을 위해서는 등록 마감 8주 전 (학자금 지원기간 산정 약 8주 소요)까지 대출 신청이 필요합니다.
- 학자금대출 금리 현행 1.7% 동결
- ※ 일반상환 학자금대출은 고성금리, 취업 후 상환 학자금대출은 변동금리

신청기간

[등록금] 2024. 01. 03.(수) ~ 04. 25.(목) 18시

[생활비] 2024. 01. 03.(수) ~ 05. 16.(목) 18시

신청방법

한국장학재단 누리집 및 모바일앱에서 신청

www.kosaf.go.kr 접속 후 신청 ☒ 공용 / 금융 / 간편 인증서 필요



QR코드를 스캔하세요!

※ 한국장학재단 앱을 검색하세요.
※ QR코드를 스캔하시면 앱을 다운로드 할 수 있습니다.

신청문의 1599-2000

2024년, 학자금 지원제도가 달라집니다!

주요 변경 내용		기존 ('23년)		개선사항 ('24년)	
대출	일반, 취업 후	생활비대출 연간 한도 확대	• 300만원	• 400만원	✓
	취업 후	이자면제 확대	• (기초 차상위 다자녀) 재학 기간 중 이자 면제	• (기초 차상위 및 다자녀) 상환 시작 전까지 이자 면제 2학기~	✓
		이자면제 확대	• 1~5구간 이자면제 없음	• (1~5구간) 졸업 후 2년의 범위 내에서 상환시작 전까지 이자면제 2학기~	✓
		지원구간 확대	• (실·폐업·육아휴직) 상환유예 가능, 이자면제 없음	• (실직·폐업·육아휴직) 상환 유예 가능, 유예기간(2년) 이자 면제 2학기~	✓
장학	국가장학금	지원 단계 인상	• (기초 차상위) 첫째 700만원 • (1유형 4~6구간) 300만원	• (기초 차상위) 모든 자녀 전액 • (1유형 4~6구간) 420만원	✓
		지원구간 및 인원 확대	• (다자녀 4~6구간) 450만원	• (다자녀 4~6구간) 480만원	✓
	근로장학금	지원구간 및 인원 확대	• (구간) 8구간 이하, (인원) 2만명 지원	• (구간) 9구간 이하, (인원) 14만명 지원	✓

국민과 함께하는 6·25전사자 유해발굴사업

(자료제공 : 국방부유해발굴감식단 계획운영처 ☎ 02-811-6526)



국민과 함께하는 6·25전사자 유해발굴사업

» 호국영웅의 소재를 제보해주세요!

■ 제보대상

- 6·25전쟁 당시 전사한 국군, 경찰, 학도병, UN군 유해

■ 제보내용

- 6·25전쟁 당시 전사자 직접매장, 목격 또는 들은 내용
- 군복무 시절 전사자 유해, 유품을 목격했거나 들은 내용
- 일상 활동(영농, 등산, 약초채취 등) 및 각종 공사간 전사자추정유해, 유품을 직접 발견했거나 들은 내용
- 유해소재 제보시 최대 **70만원 포상금**

» 쉽고 빠른 유가족 유전자 시료채취

■ 참여대상

- 전사자 유해를 찾지 못한 친·외가 8촌 이내 유가족

■ 참여방법

- 가까운 보건소(지소), 군병원, 예비군부대, 병무청, 보훈병원(요양원), 적십자병원, 국방부유해발굴감식단(서울연송원내) 방문채취
- * 생업이 바쁘거나 거동이 불편하여 방문 채취 제한시 유가족 탐문담당이 직접 자택방문 채취 또는 키트발송

■ 포상금 지급

- 시료채취 참여시 1만원 상품권
- 전사자 기준 최초 채취(유가족 인정 시 10만원 포상금)
- 전사자 신원 확인시 **1,000만원 포상금**



대표전화
1577-5625(6·25)

한파대비 고병원성 AI 위험주의보 발령

(자료제공: 농림축산식품부 조류인플루엔자방역과 ☎ 044-201-2555)



자살예방 통합 상담번호 109

(자료제공: 보건복지부 자살예방정책과 ☎ 044-202-3898,3899)

