

반상회보

[2023년 9월 정례반상회 개요]

- 일 시 : 2023. 9. 22.(금)
- 지 역 : 293개 마을, 612개 반
- 방 법 : 홈페이지 게재



강진군
(총무과)



반상회보

소통·연결·창조의
Communication · Connection · Creation
新강진

연번	제 목	담 당	페이지
	《 강진군 협조 · 공지사항 》		
1	강진군 구인 일자리르 알려드립니다	인구정책과	4
2	국민취업지원제도 사업안내	인구정책과	9
3	강진관광 SNS서포터즈 모집공고	인구정책과	10
4	강진사랑상품권 Chak통합관리시스템 도입	인구정책과	15
5	2023 농식품바우처 시범사업 안내	농정과	18
6	부동산거래질서 교란행위 신고센터	민원봉사과	19
7	9월은 재산세 납부의 달입니다	세무회계과	20
8	추석 연휴 응급진료체계 운영	보건소	21
9	인플루엔자(독감) 예방접종 안내	보건소	22
10	예방접종 지원사업 안내	보건소	23
11	온열질환 예방 안내	보건소	24
12	영유아 발달 정밀검사비 지원		
13	암 검진 및 암 치료비 지원 안내	보건소	25
14	노인 안질환 수술비 지원 안내	보건소	26
15	노인 무릎관절 수술비 지원 안내		
16	진드기 매개 감염병 예방수칙	보건소	27
17	감염병 예방수칙	보건소	28
18	걸핵, 바로알고 대처하기	보건소	29
19	생활 속 걷기 실천 홍보	보건소	30
20	비대면 스마트한 건강걷기 사업 안내	보건소	31
21	치매 조기 검진 안내	보건소	32
22	전남 다자녀행복카드 가맹점 모집	보건소	33
23	전남 다자녀행복카드 발급 및 혜택 안내	보건소	34
24	신혼(예비)부부 건강검진비 지원	보건소	35
25	맘편한 임신 원스톱서비스 안내		

26	난임부부 시술비 지원 안내	보건소	35
27	저소득층 기저귀·조제분유 지원사업 안내		
28	모자보건물품 대여사업 안내		
29	첫만남이용권 사업 안내	보건소	36
30	산모·신생아 건강관리 지원사업 안내		
31	공공산후조리원 이용료 지원사업 안내		
32	산후조리비 지원 안내	보건소	37
33	영양플러스 사업 안내		
34	생애초기 건강관리사업 안내		
35	심뇌혈관질환 예방을 위한 9대 수칙	보건소	38
36	뇌졸중·심근경색증 예방방법	보건소	39
37	자기혈관 숫자 알기	보건소	40
38	낙상 예방할 수 있습니다		
39	에이즈(AIDS) 예방 홍보안	보건소	41
40	성매개감염병 예방 홍보안		
41	휴대용 방역소독 약품 무료 배부 안내	보건소	42
42	국민 공통 식생활 9대 수칙	보건소	43
43	보건소 금연클리닉 운영 안내		
44	정신건강사업 안내	보건소	44
45	정신질환 및 정신건강 상담	보건소	45
46	마을회관 폐의약품 수거함 운영		
47	상하수도요금 통합납부시스템 구축 안내	상하수도사업소	46

연번	제 목	담 당	페이지
	《 정부 협조 · 공지사항 》		
1	2023 국제농업박람회에서 만나요	(재)전라남도 국제농업박람회	47
2	도민과 함께하는 열린 인재개발원	전라남도인재개발원	50
3	귀농귀촌 통합플랫폼, 그린대로	농림축산식품부	52

4	소상공인 고효율기기 지원사업 안내	산업통상자원부	53
5	국민과 함께하는 6·25전사자 유해발굴사업	국방부유해발굴감식단	57
6	중장년, 가족돌봄청년 일상돌봄 서비스 신청하세요!	보건복지부	58
7	어업 활동 지원 안내	해양수산부	60
8	사람유두종바이러스(HPV) 예방접종, 가장 확실한 자궁경부암 예방법입니다	질병관리청	61
9	가을철, 인드기에 물리지 않도록 조심하세요!	인수공통감염병관리과	63
10	이번 추석, 농수산물 선물하세요!	국민권익위원회	65

강진군 구인 일자리를 알려드립니다

- 구직신청서 작성 후 인구정책과로 제출하시면 일자리를 알선해드립니다.
(우편 : 강진읍 탐진로111 인구정책과, 팩스 : 061-430-3069, ☎ 061-430-3066~7)
- 관내 주요 구인현황[2023. 9. 13.(수) 현재]

구분	업체명	구인인원	업무	급여	자격
총계	46개소	133명+@			
소계	6개소	19명			
강진 산업 단지	(주)로우카본 061-430-3066	10	R&D 연구원	연 3,400~ 8,000만원	대졸이상 서부권일자리박람회 현장면접 참여기업
	스마트그린에너지 061-434-9005	1	사무직	월 210만원	주 5일, 여직원, 21세~34세
	에스디엔지니어링 061-433-5673	3	태양광 설비 전기안전관리	연 3,000~ 3,500만원	학력-고졸이상 운전면허증, 전기자격증소지자 우대
	에스디오션 061-434-5200	1	경리사무원	월 220~ 250만원	고졸이상
	에스디피브이 061-430-3066	3	태양광모듈생산	월 240만원	서부권일자리박람회 현장면접 참여기업
	이캠(주) 070-7733-5751	1	환경, 위험물 관리자	연 3,600만원	환경산업기사 이상, 위험물산업기사 우대
소계	40개소	114명			
읍내	강진솔치 061-433-2003	2	시설요양보호사	월 205만원	요양보호사 자격증 소지자
	강진청소년상담복지센터 061-432-1388	1	청소년동반자 [전일제]	월 2,054,000원	주 5일 필수-경력 6개월이상 청소년상담사, 지도사, 사회복지사
		1	학교폭력전담 상담원	월 2,076,100원	
	강진효요양원 061-434-1009	1	간호조무사	월 205~ 220만원	간호조무사 자격증 소지자
		1	사회복지사	월 205만원	사회복지사 2급 이상
		2	조리원 및	월 205만원	근무시간 협의 후 결정

구분	업체명	구인인원	업무	급여	자격
읍내			조리사		
	(주)고암 061-430-1000	1	미화(조경관리)	시급 9,620원	주 5일, 남직원, 60세미만
	(주)더원비즈니스호텔 010-3604-2827	1	경리사무원	연 3,000만원	주 5일, 경력필수
		1	프론트관리(남)	연 3,000만원	주 6일, 야간근무 23시 ~ 7시
		4	프론트관리(여)	월 235만원	주 6일, 여직원, 20~50세, 경력무관
		5	연회부 조리원	월 270~ 330만원	주 6일, 보조모집
		2	카페 보조 바리스타	협의 후 결정	
		2	보조제빵사	월 270~ 330만원	
	도운건설 010-9103-0794	1	건설현장 관리	월 400만원	주 6일, 토목기사 자격증 소지자
	[유]동양실업 061-434-3444	1	철강재 운전기사	월 260만원	1톤~4.5톤 운전가능자
		1	철강재 상하차보조	월 240만원	경력 및 학력무관
	림스가든 010-7937-2500	1	인원, 자료, 출입 관리요원	월 250만원	주 5일, 경력무관
	무한돌봄재가복지센터 061-434-1312	1	재가요양보호사	시급 11,500~ 14,500원	요양보호사 자격증 소지자
	(주)보성녹돈 010-6262-3722	5	포장 및 제조	월 210~ 230만원	남직원, 09:00 ~ 17:00
		1	배송직원	월 250만원	20~50세, 1톤탑차 운전 및 1종보통면허 소지자
	소망재가요양센터 061-433-0405	1	재가요양보호사 [방문목욕]	시급 15,000원~	요양보호사 자격증 소지자
	[재]전남사회서비스원 061-277-9837~8	18	지원대상 돌봄 또는 조리원	시급 11,445원 교통비 5,000원	일용(단기)근무, 조리원 자격제한X 돌봄직-자격증소지 자 (사회복지, 요양보호 등)
	(주)주간강진신문	1	취재기자	월 2,010,580원	주 5일, 3개월 수습,

구분	업체명	구인인원	업무	급여	자격
읍내	010-5376-6205				4년제 졸업이상
	LG전자베스트샵강진점 061-434-2400	2	판매영업 매니저	월 223만원	주 6일, 운전면허소지자
	탐진들(주) 061-434-5877	10	파프리카 작물재배	월 202만원	주 5일, 경력무관
	한기장재가요양센터 061-434-9967	5	재가요양보호사	시급 12,100~ 15,000원	요양보호사 자격증
	행복한동행재가방문 간호센터 061-433-0605	2	재가요양보호사	시급 12,100~ 12,500원	요양보호사 자격증 소지자
군동	성원수산 061-434-5092	1	내수면 양식업	월 2010,580원	주 7일, 기숙사 제공
칠량	동남레미콘 061-432-1313	1	생산직	협의 후 결정	남직원, 1종보통 운전가능자
	한기장복지재단행복한집 061-433-7705	2	시설요양보호사	월 2010,580원~ 230만원	요양보호사 자격증 소지자
칠량 농공 단지	두원푸드 061-434-1253	2	단순 생산직	월 2,010,580원	주 5일, 인근거주자
	바다해미영어조합법인 061-430-3066	1	해조류가공	월 2,010,580원	인근거주자, 40~60세
	선일수산 061-336-9289	1	생산관리직	월 250~ 430만원	차량 및 운전면허증 소지자
	(주)에원 061-433-1004	3	생산직	월 2,010,580원	성별무관, 인근거주자
	(주)정심푸드 061-432-9424	3	포장기계조작, 단순제조원	시급 9,620원	주 5일, 청년층
대구	구강포수산(주) 010-8737-5096	2	장어 양식원	월 240만원	8시 ~ 17시
	(주)만경대수산 010-8737-5096	1	경리사무원	월 220만원	여직원, 컴퓨터업무가능한자
	한국민화뮤지엄 061-433-9700	1	사무업무 및 관람객 안내 등	월 230만원	컴퓨터 가능한 자 35세 미만
마량 농공 단지	(주)강진마린 061-433-9800	2	합성수지 선박제조	시급 9,620원	차량소지자 우대
	바다손애(주)	1	사무업무 및	월 210만원	주 5일, 운전가능자,

구분	업체명	구인인원	업무	급여	자격
	010-9483-2607		포장 등		차량유지비 지원
마량	산내들지역아동센터 061-433-5756	1	사회복지사	월 201~218만원	사회복지사 자격증소지자
	안재수산 010-8622-9140	1	전복양식원	월 230~250만원	주 48시간 근무
도암	(주)가우도짚트랙 061-433-9500	1	안전요원	월 210만원	주 6일(평일휴무)
	다산명가(주) 061-433-9292	1	장류, 잼류 제품제조	월 2,010,580원	여직원
	다산베아채cc 010-7566-2221	1	행정, 전산 등 경영지원	협의 후 결정	격주 5일제, 주임~차장급
		1	예약 및 프론트관리	협의 후 결정	격주 5일제, 경력무관
		1	카트관리	협의 후 결정	격주 5일제, 남직원
	(주)맥서브 다산베아채cc 061-430-9937	1	락카실장(여)	월 300만원	주 6일, 50세미만, 경력 1년 이상
	(주)아워홈 다산베아채레스토랑 02-6966-9855	1	식음 지배인	연 4,500~5,500만원	주 6일, 경력 10년 소지자
		6	홀서빙원	월 235만원	근무시간 및 요일 협의 후 결정
성전	대원콘크리트 061-432-9919	2	경리사무원	월 211~240만원	인근거주, 차량소지자
	(주)더블에스푸드 010-4442-8034	1	구내식당 조리원	월 240만원	8시~15시, 여직원
병영	안심노인복지센터 061-334-3676	1	재가요양보호사	시급 12,300~12,500원	인근거주, 요양보호사 자격증 소지자

문의처 : 강진군 인구정책과 일자리경제팀 ☎061-430-3066~7

□ 기타구인정보

- 강진 일자리 종합안내센터 (○로 표시된 곳을 클릭하여 접속)



- 구인구직(강진군청 홈페이지 소통과참여 → 구인구직)

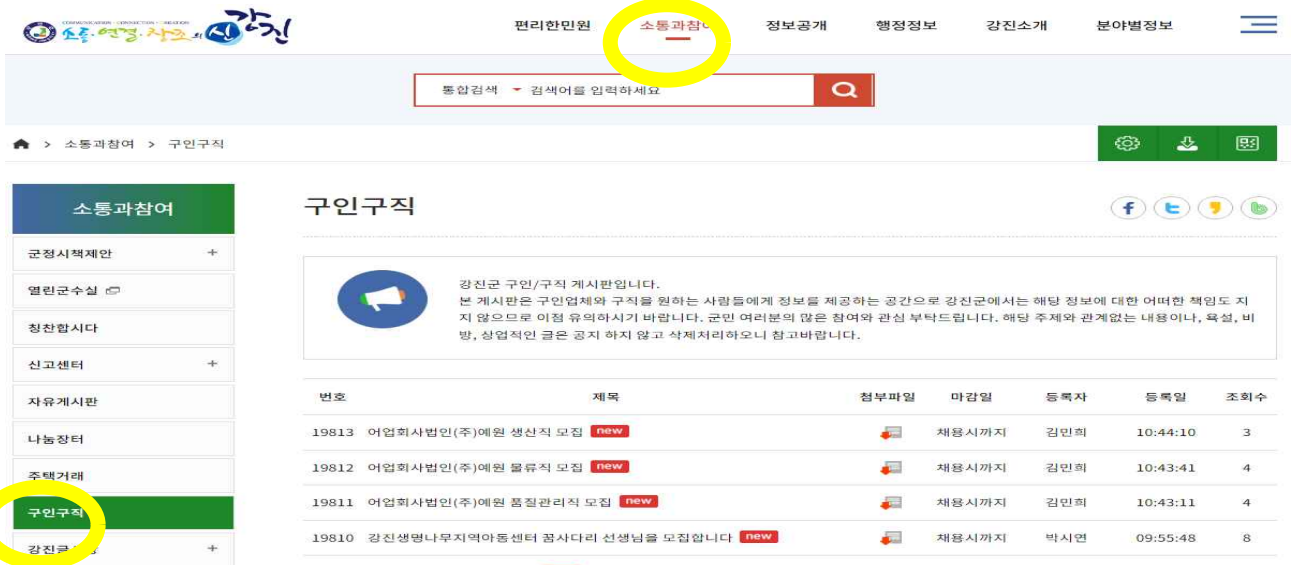

- 워크넷, 사람인 등 취업 사이트 방문



국민취업지원제도 사업안내

□ 지원서비스

구분	I 유형	II 유형
취업지원서비스 *12개월(6개월연장가능)	취업의욕 고취를 위한 각종 심리·취업진로상담 직업능력개발을 위한 직업훈련, 창업지원 및 일경험 프로그램 취업장애요인 해소를 위한 각종 고용/복지 연계 프로그램	
구직촉진수당	구직활동을 성실히 이행할 경우 월 50만원×6개월+가족수당 부양가족 1인당 10만원 -미성년자(만 18세 이하), -고령자(만 70세 이상), -중증장애인(증명서발급자)	-
취업활동비용	-	참여수당 최대 195만 4천원 (직업훈련 참여시)
조기취업성공수당	취업활동계획 수립 후 3개월 이내 취업 시 지급	
	잔여구직촉진수당의 50% *부양가족 추가 수당 제외	조건부수급자 : 50만원
취업성공수당	취(창)업시 최대 150만원(중위소득 60% 이하 해당시)	

□ 참여요건

구분	I 유형		II 유형		
연령	15~69세	18~34세	특정계층	18~34세	35~69세
소득	중위소득60%이하	중위소득120%이하	무관		중위소득 100%이하
재산	4억원 이하	5억원 이하	무관		

□ 신청방법

- 신청방법 : 온라인(www.kua.go.kr)또는 오프라인(거주지 관할 고용센터 방문)
- 신청기간 : 연중 상시
- 제출서류 : (필수)취업지원 신청서, 개인정보 수집이용 및 제공 동의서
*필요시 추가서류 요청할 수 있음

문의처 : 강진군 인구정책과 일자리경제팀 ☎061-430-3066

강진관광 SNS서포터즈 모집공고

강진군에서는 강진관광에 관심이 많은 관광객들을 대상으로 강진의 아름다움과 개성을 홍보하고 다양한 콘텐츠로 강진관광 SNS의 활성화를 도모하고자 『강진관광 SNS서포터즈 모집』을 다음과 같이 모집하오니 여러분의 많은 관심과 지원 바랍니다.

I 모집개요

- 모 집 명 : 2023년 강진관광 SNS서포터즈 모집
- 모집 및 접수기간 : **2023. 5. ~ 9. 20.(수)** ※17:00 접수 마감
- 모집인원 : 30명(전국공고) ※심사 결과에 따라 모집인원은 변경될 수 있음

II 지원자격

- 강진관광 홍보활동에 관심 있는 전국 누구나 신청가능
(※비공개 계정 및 게시물 확인 불가 시 참여에서 제외될 수 있음)
- 국민의 시각에서 강진관광 정보를 이해하기 쉽게 설명할 수 있는 자
- 현장감(사전홍보 포함) 있는 강진관광 관련 취재 작성이 가능한 자
- 우대사항
 - 강진군민이 아닌 타지역 지원자 가점 부여

III 활동사항 및 혜택

- 활동사항
 - 핵심미션 : 관내 관광지 및 축제, 크고 작은 행사 등 소식 포스팅
 - 강진 관광자원 취재 및 숨은 관광지, 숨은 맛집 등 강진군만이 가진 맛과 멋 발굴 소개와 축제.행사 관련 홍보
 - 활동한 계정의 본인 계정 포스팅 및 URL 제출

○ 활동혜택

- 우수 서포터즈 30명 선발 ※강진군민이 아닌 타지역 지원자 가점 부여

구분		포상 계획	비고
SNS 서포터즈 포상	1등 : 2명	- (선 발) 60만원	지역사랑 상품권 지급
	2등 : 2명	- (선 발) 40만원	
	3등 : 2명	- (선 발) 30만원	
	4등 : 2명	- (선 발) 15만원	
	5등 : 2명	- (선 발) 7만원	
	6등~10등	- (선 발) 5만원	
	기타참가상	- (선 발) 3만원	
	최고서포터즈	- (선 발) 50만원	30명 중 최고1명
공통사항		<ul style="list-style-type: none"> - 게시물 업로드 시의성 홍보(계절, 행사일정, 프로그램일시 등) - 콘텐츠 창의성·완성도를 복합적으로 고려하여 지급 - 심사위원 심의를 통해 활동결과 평가로 포상 예정 - 불인정 사항 <ol style="list-style-type: none"> 1. 타 게시물 공유, 캡처, 복사 등(순수 창작물만 인정) 2. 본인 계정 게시물 복사 팔로워 수 많은 게시물만 승인(복사물 불인정) 3. 취재정보 부족(사진영상 및 취재 완성도 부족) 	

IV 신청방법 및 제출서류

- 신청방법 : 네이버 폼 참가신청서 작성(litt.ly/gangjin_traveler) 및 이메일 제출(kjjob8922@naver.com)

- 제출서류 : 참가 신청서 1부, 개인정보 제공·이용 동의서 1부

* 접수 시 E-mail 제목 : **강진관광SNS서포터즈 지원(홍길동)**

V

선정기준 및 발표

○ 선정기준

- 영향력(70) : 팔로워(서로 이웃) 등 친구 수가 많은 인플루언서
- 전문성(20) : 콘텐츠 제작 역량 및 글쓰기 등 SNS포스팅 경력자
- 이해도(10) : 지원 동기 및 활동에 대한 포부

※ 평가점수 합산하여 고득점자순 선발

(심사 결과에 따라 모집인원 및 채널별 선정기준은 변경될 수 있음)

○ 선정발표 : 2023. 10. 6.(금)

- 군 홈페이지 게시 및 개별 통보 예정, 일정은 사정에 의해 변경될 수 있음
- 발표방법 : 선정자에 한하여 개별통지 및 강진군 홈페이지 게시

VI

기타사항

- 접수된 서류는 일체 반환 하지 않습니다.
- 기타 자세한 사항은 강진군청 인구정책과로 문의하여 주시기 바랍니다.
- ※ 상기 일정 등은 여건 및 상황에 따라 다소 변경될 수 있습니다.

문의처 : 강진군 인구정책과 일자리경제팀 ☎061-430-3068

강진관광 SNS 서포터즈 참가신청서			
<input type="checkbox"/> 인적사항			
성명		생년월일	(□남□여)
주소 (거주지)			
연락처		개인정보 제공·이용	<input type="checkbox"/> 동의 (※개인정보보호법 제15조 1항 개인정보의 수집·이용 동의여부)
<input type="checkbox"/> SNS 활동사항			
블로그	(계정 주소 기재)	(팔로워 수 기재)	
페이스북			
인스타그램			
유튜브			
기타 SNS	(맘카페 등 테마카페 운영자 기재)		
<input type="checkbox"/> 강진관광에 대한 느낀점 서술			
강진관광 중 가장 마음에 드는 것은?			
강진관광 중 불편하거나 개선점이 필요한 점은?			
<div style="text-align: center;">2023년 월 일</div> <div style="text-align: right;">신청자 : (서명 또는 인)</div> <div>강진군수 귀하</div>			

개인정보 수집 및 이용 동의서

강진군은 <관광 서포터즈> 모집과 관련해 개인정보보호법 제15조, 제22조, 제24조에 따라 지원자 개인정보를 수집하며, 서류전형과 <관광 서포터즈> 관리를 위한 목적 외에는 사용하지 않습니다.

1. 개인정보 수집 · 이용 목적 : <관광 서포터즈> 접수, 본인확인, 운영
2. 수집하는 개인정보의 항목
 - 성명, 생년월일, 성별, 연락처, 이메일, 직업(직장명), 주소 등 기재한 개인정보에 한함
 - 선발확정 시 상품권 지급을 위한 현 본인 거주지 확인
3. 개인정보 보유 · 이용기간
 - 동의일로부터 강진군 <관광 서포터즈> 1년이 되는날까지
4. 개인정보를 제공받는자

행정 기관	- 전라남도, 강진군, 고용노동청
기타 기관	- 「강진형 관광산업 일자리 지원사업-관광 서포터즈」 연계 사업 주관 · 집행기관 - 강진관광재단, 전남관광재단, 언론사 보도자료 등 배포 - 법령의 규정에 의거하거나, 수사 목적으로 법령에 정해진 절차와 방법에 따라 수사 기관의 요구가 있는 경우

5. 동의를 거부할 권리 및 동의를 거부할 경우 불이익
 - 귀하는 개인정보의 수집 · 이용 목적에 관한 사항에 대한 동의를 거부할 수 있으며, 동의 거부 시 강진 관광 서포터즈 선발에서 제외될 수 있음을 알려 드립니다.

위 내용을 충분히 숙지하였으며, 개인정보 수집 · 이용에 동의합니다.

2023년 월 일

지원자 : (서 명)

강진사랑상품권 Chak통합관리시스템 도입

□ 강진사랑상품권 현황

- 상 품 권 (종류) : 지류·카드·모바일
- 1인당 구매한도 : 월 70만원 (지류·카드·모바일 합 70만원)
- 할 인 율 : 연중 10%
- 운영대행사 : 한국조폐공사 (Chak)

□ Chak 통합관리시스템 개시 및 변경 내용 (2023. 9. 1.부터 ~)

구 분	변경 전	변경 후	비고
	Chak (지류·카드) + Zeropay(모바일)	Chak 통합관리 (지류·카드·모바일)	
운영대행사	한국조폐공사 + 한국간편결제진흥원	한국조폐공사 일원화	
월 구매한도	70만원	70만원	
운영방식	지류카드 35만원 + 모바일 35만원 = 70만원	지류·카드·모바일 상관없이 합쳐서 70만원까지 구매 가능 (지류 + 카드 + 모바일 = 70만원) ex) 지류 10만원 + 모바일 60만원 = 70만원	

□ Chak 앱(App) 가입 방법 (가맹점 / 소비자)

○ Chak 가맹점 앱 설치 및 가입 방법

① 가맹점 앱 설치하기

① PLAY 스토어 검색 (지역상품권 Chak / 가맹점) ⇒ ② 앱 실행
⇒ ③ "앱 접근 권한" 확인

② 회원가입하기 / 사용자 앱 회원가입 연동 필요

① 만 14세이상 회원가입 ⇒ ② 서비스 이용약관 동의 ⇒ ③ 기본정보
입력 후 휴대폰 본인인증 ⇒ ④ 간편비밀번호 등록 : 인증에 사용할
비밀번호 ⇒ ⑤ 추가 인증수단 선택(지문, 패턴, 비밀번호)

③ 가맹점 QR 키트 지급 받은 후 가맹점 등록하기

① 점주 선택 ⇒ ② "QR코드 스캔" ⇒ ③ "사업자등록번호"
입력 ⇒ ④ "가맹점 등록" 성공

④ 정산을 위한 은행계좌 연결하기

① 메뉴 선택(하단) ⇒ ② 계좌관리 선택 ⇒ ③ 계좌연결 선택 ⇒ ④ 은행
선택 ⇒ ⑤ 계좌번호 입력 ⇒ ⑥ 계좌연결 완료

⑤ 점원 등록하기

1) 점원 (사용자 App)

① 메뉴선택 (우측 상단) ⇒ ② 마이페이지 선택(우측 상단) ⇒
③ 점원등록 선택 ⇒ ④ QR코드 생성

2) 점주 (가맹점 App)

① 마이페이지 선택 (하단) ⇒ ② 점원관리 선택 ③ 점원등록
선택 ④ QR코드 스캔 (QR은 점원 사용자 앱에서 생성 가능) ⇒
⑤ 확인 선택 ⇒ ⑥ 점원등록 성공

○ Chak 사용자(소비자) 앱 설치 및 가입 방법

□ 사용자(소비자) 앱 설치하기

❶ PLAY 스토어 검색 (지역상품권 Chak) ⇒ ❷ 앱 실행 ⇒ ❸ “앱 접근 권한” 확인

□ 회원가입하기 / 사용자 앱 회원가입 연동

❶ 만 14세이상 회원가입 ⇒ ❷ 서비스 이용약관 동의 ⇒ ❸ 기본정보 입력 후 휴대폰 본인인증 ⇒ ❹ 간편비밀번호 등록 : 인증에 사용할 비밀번호 ⇒ ❺ 추가 인증수단 선택(지문, 패턴, 비밀번호)

□ 사용할 지역의 상품권 등록하기

❶ 지역사랑상품권 등록 ⇒ ❷ 지역사랑상품권 지역 선택 : 사용할 지역 선택 (전라남도 강진군) ⇒ ❸ 간편 비밀번호 입력 ⇒ ❹ 지역사랑상품권 등록 성공 : 상품권 구매 후 사용 가능 ⇒ ❺ 연결계좌 등록하기 (우측 상단 ⇒ 계좌 관리 클릭)

2023 농식품바우처 시범사업 안내

저소득 취약계층의 식품 접근성 강화와 영양 보충지원, 국산 농축산물의 지속가능한 농식품 소비 기반 구축

□ 지원대상 : 기준 중위소득 50% 이하 가구(기초생활수급자, 차상위계층)

□ 신청방법 : 방문신청(12월까지 상시 접수)

○ 주민등록상 주소지 기준 읍면 사무소에 가구주가 방문하여 신청서 제출

- 가구주 방문이 어려운 경우 가구원 신청 가능

※ 신청인(대리인) 범위 : 본인, 가족, 친족(배우자, 8촌 이내의 혈족, 4촌 이내의 인척)

※ 대리 신청의 경우, 신청인 신분증 사본, 대리 신청인 신분증 사본, 대리 사실을 확인할 수 있는 위임장 필요

- 지원자격 확인 후 바우처카드 현장발급

□ 지원내용

○ 지원금액

가구원 수	1인	2인	3인	4인	5인	6인	7인	8인	9인	10인 이상
월 지급 금액(원)	40,000	57,000	69,000	80,000	89,000	98,000	106,000	113,000	120,000	126,000

※ OECD 균등화 지수를 적용하여 가구별 차등 지급

○ 지원품목 : 국내산 채소, 과일, 흰우유, 신선계란, 육류, 잡곡, 꿀, 두부류, 단순가공채소류, 산양유(이외 품목 구매 불가)

※ 중점관리 비지원품목 : 쌀, 가공우유, 훈제란, 가공육류, 수입산 과일

○ 지원기간 : 2023. 3. 2. ~ 12. 31.(10개월)

□ 바우처카드 사용처

○ 오프라인 : 관내 농협하나로마트(12개소), GS25편의점(6개소)

○ 온라인 : 농협몰(www.nonghyupmall.com), 남도장터(<http://jnmall.kr>)

□ 바우처카드 사용 시 유의사항

○ 매월 1일 카드금액 재충전되며, 당월 말일까지 사용하지 않은 금액은 소멸(단, 2,000원 미만은 이월 가능)

문의처 : 강진군 농정과 농식품산업팀 ☎ 430-3137

- 19 -

9월은 재산세 납부의 달입니다

10월 4일까지 재산세(주택, 토지)를 납부합시다
- 20만원 초과 주택분은 7월과 9월에 1/2씩 부과됩니다 -

□ 재산세(7월) 개요

- 납세의무자 : 6월 1일 기준 토지의 소유자
- 과세대상 (9월)
 - 주택(연세액 1/2), 토지
 - ※ 주택분 재산세액이 20만 원 초과인 경우 7월에 연세액 1/2 부과
 - ※ 토지분 재산세는 납세자(인별)별로 합산하여 부과

□ 납부기한 및 방법

- 납부기한 : 10월 4일(수)까지
- 위텍스(wetax) 전자 납부, ATM, 가상계좌 납부 등
 - 자동이체 신청자는 10월 4일(수) 신청하신 계좌에서 자동이체 되오니 통장 잔액을 필히 확인하여 주시기 바랍니다.

□ 차세대 지방세입정보시스템 전환 관련 가상계좌 폐지 안내

- ※ 차세대 전환으로 가상계좌 수납이 납부기간 중 종료.정산
- 가상계좌 수납 가능 기간 : 9. 13. ~ 9. 26.
- 9. 27. 이후 납부방법 : 위텍스(wetax), ATM, 창구수납
 - ※ 2023. 10. 4. 이후 신규 가상계좌 시스템 개통 예정

문의처 : 강진군청 세무회계과 세원관리팀 ☎ 430-3476

추석 연휴 응급진료체계 운영

- 운영기간 : 9. 28.(목) ~ 10. 3.(화)
- 참여기관 : 18개소(의료기관 6, 보건기관 1, 약국 11)
- 기관별 운영일정

의료기관 및 약국								
구분	읍면	전화번호	운영계획					
			9.28.(목)	9. 29.(금) *추석	9.30.(토)	10.1.(일)	10.2.(월)	10.3.(화)
강진의료원	강진읍	430-1109	24시간 운영					
강진아내과의원	강진읍	430-3223	휴진	휴진	휴진	휴진	0800~1800	휴진
오창근의원	강진읍	433-2121	0800~1700	휴진	휴진	휴진	휴진	휴진
오케이내과의원	강진읍	434-3900	0800~1300	휴진	0800~1300	0800~1300	0830~1300	0800~1300
우리들내과의원	강진읍	433-8275	0800~1200	휴진	휴진	휴진	0800~1230	휴진
현대의원	마량면	432-3541	0800~1500	휴진	휴진	휴진	휴진	휴진
강진백제약국	강진읍	434-2229	0900~1900	0900~1900	0900~1900	0900~1900	0900~1900	휴무
강진약국	강진읍	433-4141	0800~1800	휴무	휴무	휴무	휴무	휴무
강진종로약국	강진읍	432-9202	휴무	휴무	휴무	휴무	0800~1800	휴무
건강약국	강진읍	434-3309	휴무	휴무	휴무	0800~1800	휴무	휴무
국제약국	강진읍	432-3000	휴무	휴무	휴무	휴무	0800~1800	휴무
대성약국	강진읍	432-3000	0900~2100	0900~2100	0900~2100	0900~2100	0900~2100	0900~2100
플러스약국	강진읍	433-4242	0800~1300	휴무	0800~1300	휴무	0830~1300	0800~1300
한사랑약국	강진읍	434-1051	0800~1200	휴무	휴무	휴무	0800~1300	휴무
한솔약국	마량면	434-0233	0800~1800	휴무	휴무	휴무	휴무	휴무
제일약국	성전면	434-5044	0800~1800	휴무	휴무	0800~1800	0800~1800	0800~1800
병영약국	병영면	433-7557	휴무	휴무	휴무	휴무	0900~1600	휴무
보건기관								
구분	읍면	전화번호	운영계획					
			9.28.(목)	9. 29.(금) *추석	9.30.(토)	10.1.(일)	10.2.(월)	10.3.(화)
보건소	강진읍	430-5212	미운영	0900~1800	0900~1800	0900~1800	미운영	0900~1800
선별진료소	강진읍	430-5256	0900~1200	0900~1200	0900~1200	미운영	0900~1200	0900~1200

문의처 : 보건소 방역정책과 의약관리팀 ☎ 430-5223

인플루엔자(독감) 예방접종 안내

○ 대상자별 예방접종 일정

구분	대 상 자 별	접 종 기 간	비고
	계		
어린이	생후 6개월~13세 (‘10.1.1.~’23.8.31.)	(2회 접종자) ‘23. 9. 20.(수)~’24. 4. 30.(화)	국가 무료
		(1회 접종자) ‘23. 10. 5.(목)~’24. 4. 30.(화)	
임신부	임신주수 관계없이 접종 (산모 수첩, 임신소견서 등 확인)	‘23. 10. 5.(목)~’24. 4. 30.(화)	국가 무료
청소년 및 성인	14세 ~ 64세 강진군민 (‘59.1.1.~’09.12.31.)	‘23.10.11.(수)~’24. 4. 30.(화) 보건지소 ’23. 10. 18(수)부터	지자체 무료
어르신	65세 이상 (‘58.12.31.이전)	‘23.10.11.(수)~’24. 4. 30.(화) 보건지소 ’23. 10. 18(수)부터	국가 무료
○ 취약계층(장애인, 수급자 등)		‘23.10.11.(수)~백신 소진 시까지 보건지소 ’23. 10. 18(수)부터	도 무료

※ 65세 이상 대상자 위탁의료기관 접종 권장, 보건지소 접종일 확인 후 방문 권장

○ 위탁의료기관

번 호	위탁의료기관명	위탁사업			전화번호
		어린이(7)	어르신(13)	임신부(2)	
1	전라남도 강진의료원	○	○	○	430-1236
2	오케이내과의원	○	○	○	434-3900
3	우리들내과의원	○	○		433-8275
4	연세의원	○	○		434-7577
5	오창근의원	○	○		433-2121
6	강진아나파의원	○	○		434-3223
7	강진이비인후과의원		○		433-9133
8	강진효요양병원		○(입소자만)		430-7500
9	성모의원	○	○		434-5977
10	정준성내과의원		○		433-7588
11	나라의원		○		434-8275
12	마량의원		○		434-9933
13	성전하나의원		○		434-8578
14	병영한국의원		○		432-1100

문의처 : 보건소 감염병관리팀 ☎ 430-5235~5236

예방접종 지원사업 안내

□ 어르신 폐렴구균 예방접종(다당질 23가) 안내

- 접종대상 : 65세 이상(58년 12월 31일 이전 출생자) ※접종력이 있는 주민은 제외
- 접종비용 : 무료
- 접종장소 : 보건(지)소, 위탁의료기관

※ 위탁의료기관 현황(2개소)

의료기관명	전화번호	의료기관명	전화번호
연세의원	434-7577	오창근의원	433-2121

□ 신증후군출혈열 예방접종 안내

- 접종기간 : 2023. 1월 ~ 12월
- 접종대상 : 군인, 농업·산림 관련 종사자, 야외활동이 빈번한 주민
쓰레기 폐기물 관련 종사자 ※접종력이 있는 주민은 제외
- 접종비용 : 무료
- 접종기관 : 보건(지)소
- 지원내용 : 1개월 간격으로 2회 접종, 12개월 뒤 1회 추가접종

□ B형간염 예방접종 안내

- 접종기간 : 2023. 4월 ~ 백신 소진 시까지
- 접종대상 : B형간염 항체 미형성자 ※접종력이 있는 주민은 제외
- 접종비용 : 무료
- 접종기관 : 보건(지)소
- 지원내용 : 권장 일정에 따라 3회 접종

문의처 : 보건소 방역정책과 감염병관리팀 ☎ 430-5235~5236

온열질환 예방 안내

○ 온열질환 종류 및 증상

- 열경련, 열부종, 열실신, 열탈진 : 근육경련, 부종, 구역, 구토, 어지러움, 기립성저혈압, 일시적 의식소실
- 열사병 : 의식이상, 경련, 혼수상태 등의 중추신경계 이상

○ 온열질환 응급조치

- 의식유무 확인 → 시원한 장소로 이동(119 구급대 요청) → 옷을 벗기고 몸을 시원하게 함 → 수분 섭취

○ 건강한 여름나기 행동수칙

- 더운 시간대(낮 12시~ 오후 5시)에는 활동 자제하기
- 물 자주 마시기
- 시원하게 지내기(샤워, 헹글하고 밝은 색의 가벼운 옷 입기, 외출 시 양산, 모자 등으로 햇볕 차단하기)

영유아 발달 정밀검사비 지원

○ 대 상 : 영유아 검진결과 발달 평가에서 '심화평가 권고'로 평가된 대상자

※의료급여수급자, 건강보험료 산정금액 80% 이하인 자

○ 지원항목 : 발달 정밀검사에 직접적으로 필요한 검사 및 진찰료

○ 지원금액

- 기초생활수급자, 차상위계층 : 최대 40만원
- 건강보험료 산정금액 80% 이하인 자 : 최대 20만원

○ 지원기간 : 영유아 발달 정밀검사를 받고, 정밀검사를 실시한 해의

다음연도 상반기(6월말) 까지 신청

문의처 : 보건소 방역정책과 의약관리팀 ☎ 430-5223

암 검진 및 암 치료비 지원 안내

□ 국가 암 검진 안내

- 국가 6대암 : 위암, 간암, 대장암, 유방암, 자궁경부암, 폐암
- 검진대상자 (검진 주기 2년인 경우 홀수년도 출생자 해당)

※ 연장 신청 시 2022년도 검진대상자(짝수년도) 12월까지 검진 가능

암의 종류	검진대상	검진주기
위암	40세 이상 남·여	2년
간암	40세 이상의 남·여 중 간암 발생 고위험군	6개월
대장암	50세 이상 남·여	1년
유방암	40세 이상 여성	2년
자궁경부암	20세 이상 여성	2년
폐암	54~74세 중 30갑년 이상 흡연력을 가진 남·여	2년

○ 검진기관별 검진항목

검진기관	위암	간암	대장암	유방암	자궁경부암	폐암	비고
강진의료원	○	○	○	○	○	×	
오케이내과	○	○	○	○	×	×	
우리들내과	○	○	○	×	×	×	

□ 암환자 의료비 지원 안내

구분	소아 암환자	의료급여수급권자 차상위 본인부담 경감대상자	건강보험가입자 (‘21. 7. 1. ~ 신규 지원 중단)
선정 기준	<ul style="list-style-type: none"> 건강보험가입자 : 소득·재산조사 의료급여수급자 : 당연 선정 	당연 선정	<ul style="list-style-type: none"> ‘21년 6월 30일까지 국가 암검진을 수검하고 만 2년 이내 5대암을 진단 받은 암환자 ‘21년 6월 30일까지 폐암을 진단 받은 암환자 당해연도 1월 건강보험료 기준 충족 시
지원 암종	전체 암종	전체 암종	위암(C16), 간암(C22), 자궁경부암(C53), 대장암(C18-20), 유방암(C50), 폐암(C33-34)
지원 기간	최대 만 18세까지 연속	연속 최대 3년	연속 최대 3년
지원 금액	<ul style="list-style-type: none"> 백혈병 : 3,000만원 백혈병 이외 : 2,000만원 (조혈모세포이식 시 3,000만원) 	급여·비급여 구분 없이 연간 최대 300만원	급여 중 본인일부부담금 연간 최대 200만원

문의처 : 보건소 방역정책과 의약관리팀 ☎ 430-5223

노인 안질환 수술비 지원 안내

- 대 상 : 백내장, 망막증, 녹내장, 눈물샘 등의 안과적 수술
(레이저 및 유리체강 내 주사 포함)
 - 지원대상 : 기초생활수급자, 의료급여수급자, 차상위계층, 한부모가족
 - 지원범위 : 수술비 본인부담금 전액 지원(지원기준 및 상한액 지침에 의함)
 - 구비서류 : 해당 증명서(수급자, 차상위 계층, 한부모가족), 지원신청서, 안과진단서(진료소견서), 주민등록등본
 - 모든 서류는 최근 1개월 이내로 발급된 서류
 - 지원절차 : 신청서 접수 후 재단에서 지원결정 개별 통보
- ※ 접수에서 지원 결정까지 약 1개월 소요(응급 수술의 경우 별도)
- ※ 개안수술비 지원 대상자로 선정되기 이전에 발생한 의료비는 지원 불가

노인 무릎관절 수술비 지원 안내

- 연 령 : 만 60세 이상
 - 대 상 : 인공관절치환술(무릎관절) 인정기준에 준하는 질환자
 - 지원대상 : 기초생활수급자, 의료급여수급자, 차상위계층, 한부모가족
 - 지원범위 : 한쪽 무릎 기준 120만 원 한도 실비 지원
 - 구비서류 : 해당 증명서(수급자, 차상위 계층, 한부모가족), 지원신청서, 안과진단서(진료소견서), 주민등록등본
 - 모든 서류는 최근 1개월 이내로 발급된 서류
 - 지원절차 : 신청서 접수 후 재단에서 지원결정 개별 통보
- ※ 수술비 지원 대상자로 선정되기 이전에 발생한 의료비는 지원 불가

문의처 : 보건소 방역정책과 의약관리팀 ☎ 430-5223

진드기 매개 감염병 예방수칙

○ 작업 및 야외활동 전

- 작업복과 일상복은 구분하여 입기
- 작업 시에는 소매를 단단히 여미고 바지는 양말 안으로 집어넣기
- 진드기 기피제 사용이 도움이 될 수 있음

○ 작업 및 야외(진드기가 많이 서식하는 풀밭 등)활동 시

- 풀밭 위에 옷을 벗어두거나 눕지 않기
- 돛자리를 펴서 앉고, 사용한 돛자리는 세척하여 햇볕에 말리기
- 풀밭에서 용변 보지 않기
- 등산로를 벗어난 산길 다니지 않기
- 진드기가 붙어 있을 수 있는 야생동물과 접촉하지 않기

○ 작업 및 야외활동 후

- 옷을 털고, 반드시 세탁하기
- 즉시 목욕하고, 옷 갈아입기
- 머리카락, 귀 주변, 팔 아래, 허리, 무릎 뒤, 다리 사이 등에 진드기가 붙어 있지 않은지 꼼꼼히 확인하기
- 진드기에 물린 것이 확인되면 바로 제거하지 말고 의료기관 방문
- 2주 이내에 고열, 오심, 구토, 설사 등의 증상 있을 경우 진료받기

○ 진드기 기피제 사용법

- 2시간 간격으로 바짓단, 소매, 양말 등 노출된 피부 및 진드기가 달라붙기 쉬운 신발, 가방에 적당량 분무하여 사용하기
- 신속히 흡수될 수 있는 부위(큰 상처, 관절부위, 점막, 눈 주위 등)에는 사용하지 않기

문의처 : 보건소 방역정책과 감염병관리팀 ☎ 430-5232

감염병 예방수칙

□ 호흡기 감염병

- 손씻기, 양치질 등 개인 위생 수칙을 철저하게 지켜주세요.
- 호흡기 증상이 있는 경우는 마스크를 쓰시고, 기침, 재채기를 할 경우는 화장지로 입과 코를 가리고 하세요.
- 손으로 눈, 코, 입 만지기를 피해주세요.
- 발열이나 호흡기 증상이 있는 사람과 밀접한 접촉을 피하세요.
- 실내를 청결히 하고 환기를 자주 시켜주세요.

□ 소화기 감염병

- 닭, 오리, 계란 등은 75℃에서 5분 이상 조리하면 안심할 수 있어요.
- 계란 껍질을 만진 후엔 바로 손씻기
- 요리 전, 식사 전, 용변 후 흐르는 물에 비누로 30초 이상 손 씻기
- 채소, 과일은 깨끗한 물에 씻어 껍질을 벗겨 먹기
- 도마·칼 등은 조리 후 소독하기
- 생선·고기·채소 등 도마를 분리 사용하기
- 손에 상처가 있거나 설사증상이 있는 경우에는 조리를 하지 않기
- 바닷물에서 잡은 생선류, 조개류는 반드시 익혀 먹기
- 설사나 구토 증상이 있으면 가까운 병·의원에서 진료 받기
- A형간염 예방 접종하기
- 몸에 상처가 있을 때는 바닷물 들어가지 않기(비브리오 패혈증 예방)

문의처 : 보건소 방역정책과 감염병관리팀 ☎ 430-5232

결핵은 무슨 병인가? 결핵, 바로 알고 대처하기

□ 결핵이란?

- 결핵은 결핵균(Mycobacterium Tuberculosis)이라는 세균의 감염에 의해 생기는 질환입니다. 주로 폐에 발생하지만 다른 신체부위에도 질환을 일으킬 수 있습니다.

□ 결핵의 감염경로는?

- 전염성 결핵환자의 기침, 재채기 또는 대화 등을 통해 결핵균이 공기를 통해 다른 사람의 폐로 들어가게 되면 결핵균에 감염됩니다.
※ 결핵은 호흡기를 통하여 전염되므로 환자가 사용하는 물건을 함께 쓰셔도 괜찮습니다.

□ 결핵의 증상?

- 호흡기와 관련된 증상 : 기침, 가래, 객혈, 호흡곤란, 흉통
- 호흡기 이외의 전신 증상 : 발열, 수면 중 식은땀, 쇠약감, 체중감소 등

□ 생활 속에서 실천하는 결핵예방 수칙

- 내 가족과 친구를 위해 마스크 착용
- 2주 이상의 기침, 발열, 체중감소, 등의 증상이 나타날 경우, 결핵검사
- 결핵환자와 접촉한 경우 증상 여부와 상관없이 결핵검사
- 꾸준한 운동, 균형있는 영양 섭취, 환기 시키기 등

※ 흡연을 할 경우 결핵 발병 위험이 2~3배 높으므로 흡연을 삼가야 합니다.

문의처 : 보건소 방역정책과 감염병관리팀 ☎ 430-5233

생활 속 걷기 실천 홍보

○ 우리 동네 30분 걷기로 만성질환과 치매를 예방합니다.

걷는 사람은 항상 건강합니다

- 시선은 전방 10~15m 바라본다.
- 등을 곧게 편다.
- 양손은 팔꿈치를 감싸 쥐듯 주먹을 쥔다.
- 발은 뒤꿈치를 시작으로 발바닥 전체를 딛는다.
- 호흡은 코로 깊게 들이마시고 입으로 내뿜는다.

걷기의 효과

- 매일 8천걸음 이상 걸으십시오.
- 혈압, 혈당, 콜레스테롤이 떨어져 혈관이 깨끗해 집니다.

뇌졸중 예방

심뇌혈관 질환 예방

치매예방

비만위험 감소

걷기의 강도

하루 30분 / 주 5일

빠르게 걷기

(걸으면서 대화가능 / 노래 불가능)

강진군보건소 ☎061)430-5263

문의처 : 보건소 건강증진과 건강증진팀 ☎ 430-5263

비대면 스마트한 건강걷기 사업 안내

소통·연결·함께의 新강진

모바일앱(W 워크온) 「강진군 동네 한바퀴 걷기 실천 프로젝트」

“걷는 사람은 항상 건강합니다.”

· 참여대상 : 19세 이상 강진군민 누구나(스마트폰 이용자) · 기간 : 2023.1.1 ~ 12.31.

■ 모바일 앱(워크온) 걷기 실천 프로젝트란?



걷기 활동을 통해



목표 걸음을 달성하면



혜택을 받는 플랫폼입니다

■ 어떻게 참여하나요?



플레이스토어 또는 앱스토어
워크온 설치



3분짜리 워킹챌린지
제약사항 확인



강제 1000 걸음



검색창에 '강진군' 입력



강진군 공식 커뮤니티
선택 후 가입

■ 걷기 실천 프로젝트에 참여하면 받는 혜택은?

- 매달 지정된 챌린지 기간(20일) 동안 14만보를 달성하신 모든 분에게 "모바일 강진사랑상품권 1만원" 지급
※ 1일 최대 1만보 인정
 - 챌린지 참여 시 "예약하기" 또는 "참여하기" 버튼을 누르고 14만보를 달성한 후에 꼭 "받기" 버튼을 눌러주세요
- <택1>
- ① 모바일 강진사랑상품권(제로페이)1만원 권
 - ② 5천원 기부하기+5천원 상품권 받기
 - ③ 1만원 기부하기

문의 강진군보건소 ☎061)430-5263, 5265

강진군보건소



강진군 공식커뮤니티

QR코드를 스캔하시면 앱 설치 및
가입이 가능합니다.

문의처 : 보건소 건강증진과 건강증진팀 ☎ 430-5263

치매 조기 검진 안내

- 기 간 : 연중
- 대 상 : 60세 이상 어르신
- 주요내용 : 인지선별검사, 진단검사, 감별검사
- 검진절차

순서	1단계(선별검사/무료)	2단계(진단검사)	3단계(감별검사)
대상자	60세 이상 어르신	인지저하자(1단계 선별검사 결과), 인지저하의심군	2단계 진단검사상 치매진단자
검사 장소	치매안심센터, 보건지(진료)소, 찾아가는 치매검진(경로당)	치매안심센터(무료), 협약병원(본인부담금 지원) *상한액 15만원	협약병원 (본인부담금 지원) *상한액 8만원
내용	검사지 : CIST(22문항) 검사방법 : 검사지를 통한 질문과 대답 소요시간 : 20~30분	신경인지검사(훈련간호사) 임상평가(전문의) 소요시간 : 90분	혈액검사, 뇌 영상 촬영 등

※ 협약병원 : 마음편한정신건강의학과의원

- 준비물 : 신분증

문의처 : 보건소 건강증진과 치매관리팀

☎ 430-5294~5298

치매상담콜센터 ☎ 1899-9988(24시간 365일 연중무휴)

전남 다자녀행복카드 가맹점 모집

- 대 상 : 학원, 음식점, 카페, 병·의원 등
- 가맹점혜택
 - 다자녀행복카드 수수료 전액 지원
 - BC카드 가맹점 2~3개월 무이자 할부 지원
 - 점명 / 취급품목 / 연락처 등 다자녀카드 누리집 통해 홍보 지원
- 신청방법 : 보건소 방문 신청
- 필요서류 : 신청서, 사업자등록증 사본

전남 다자녀행복카드 발급 및 혜택 안내

- 지원대상 : 막내가 13세 이하인 2자녀 이상을 둔 가정
- 지원내용 : 카드 사용 시 도내 가맹업체 3~20% 할인
 - 연회비 : 연회비 평생 면제(초년도 제외)
 - 교 육 : 학원업종 10% 할인(월 1회, 최대 1만원)
 - 생 활 : 농협 마트, 농협 주유소 등 5% 할인(월 2회, 1회당 최대 5천원)
 - 영 화 : CGV, 롯데시네마 건당 1,500원 할인(월 2회, 연 12회)
 - 놀이공원 : 에버랜드, 서울랜드, 롯데월드 자유이용권 50%, 광주 패밀리랜드 1인 12,500원 할인 등
- 신청방법 : 농협 방문 신청
- 필요서류 : 신분증, 주민등록등본, 소득증빙서류

문의처 : 보건소 건강증진과 방문보건팀 ☎ 430-5272

신혼(예비)부부 건강검진비 지원

- 지원대상 : 강진군에 주민등록을 두고 첫 임신을 계획 중인 혼인신고일 기준 3년 이내 신혼부부 또는 예비부부
- 지원내용 : 임신 관련 건강검진비 본인부담금 중 지원 한도액 내 지원(여 17만원, 남 9만원)
- 검진기관 : 보건소, 전남도내 소재 산부인과, 비뇨기과, 병원 등
- 신청기한 : 검진일로부터 3개월 이내
- 신청방법 : 보건소 방문 신청
- 필요서류 : 신청서, 혼인관계증명서(혼인신고 안된 경우 예식장 계약서), 진료비영수증 및 세부내역서, 통장사본, 주민등록등본(주소 다를 경우 가족관계증명서)

맘편한 임신 원스톱서비스 안내

- 맘편한 임신 원스톱서비스란?
: 임신 후 받을 수 있는 각종 임신지원 서비스를 한 번에 안내받고 통합신청하는 서비스
- 신청대상 : 신청일 기준 임산부
- 임신지원 서비스 : 엽산제·철분제 지원(택배 배송 가능), 표준모자 보건수첩 배부, 산모·신생아 건강관리 지원, 청소년 산모 임신·출산 의료비 지원, 맘편한 KTX 등
- 신청장소 : 온라인(정부24www.gov.kr)

문의처 : 보건소 건강증진과 방문보건팀 ☎ 430-5272

난임부부 시술비 지원 안내

- 지원대상 : 난임부부(소득·횟수 제한 없음)
- 지원범위 : 난임 시술비 비급여 및 전액본인부담금, 일부분인부담금
- 지원금액 : 난임 시술비 1회당 20~150만원 차등 지원
- 신청장소 : 여성의 주소지 관할 보건소, 정부24(www.gov.kr)

저소득층 기저귀·조제분유 지원사업 안내

- 신청기간 : 영아 출생 후 ~ 24개월이 되는 날의 전날까지
- 지원대상 : 기초생활보장수급자, 차상위계층, 한부모가족, 기준중위소득 80% 이하 장애인, 기준중위소득 80% 이하 다자녀(2인 이상) 가구
 - ※ 조제분유 대상 : 산모가 사망·질병으로 모유수유가 불가능한 경우, 입양가정, 아동복지시설·공동생활가정·한부모(부자·조손)가정 등
- 신청장소 : 보건소 읍·면사무소 온라인(복지로(www.bokjiro.go.kr) 또는 정부24(www.gov.kr))
- 지원내용 : 국민행복카드 바우처 지급
 - 기저귀 구매비용 : 월 80,000원 지원
 - 조제분유 구매비용 : 월 100,000원 지원

모자보건물품 대여사업 안내

- 지원대상 : 강진군에 주소를 둔 임산부
- 대여물품 : 유축기, 혈압계, 혈당측정기(혈당스틱, 채혈침 포함)
- 수령/반납 : 보건소 방문
- 내 용

구 분	유 축 기	혈 압 계	혈당측정기	비고
대 상	출산모	고위험임부	고위험임부	
대여기간	2주+연장 2주	3개월 + 연장 1개월	3개월 + 연장 1개월	
보유수량	5대	3대	1대	

문의처 : 보건소 건강증진과 방문보건팀 ☎ 430-5272

첫만남이용권 사업 안내

- 지원대상 : '22.1.1. 이후 출생아
- 신청방법 : 읍·면사무소 방문 또는 온라인(복지로, 정부24) 신청
- 지원내용 : 출생아 당 200만원 국민행복카드 바우처 지급
 - 아동 출생일로부터 1년까지 사용

산모·신생아 건강관리 지원사업 안내

- 신청기간 : 출산 예정일 40일 전부터 ~ 출산일로부터 30일까지
- 지원대상 : 강진군에 주소를 둔 모든 산모
 - ※ 중복지원 제한 : 입양숙려기간 모자지원사업에 따른 지원을 받은 자
- 신청장소 : 보건소, 온라인(복지로 www.bokjiro.go.kr)
- 지원내용 : 산모·신생아 건강관리 서비스 이용 금액 일부 지원
 - ※ 태아유형, 출산순위, 소득구간 및 서비스 기간에 따라 지원 금액 달라짐
 - ※ 중복지원 가능 : 전남공공산후조리원 감면료 지원 등 유사 사업의 지원을 받은 자

공공산후조리원 이용료 지원사업 안내

- 신청기간 : 출산 예정일 40일 전부터 ~ 출산일로부터 30일까지
- 지원대상 : 출산(알)신청일 현재 산모 또는 배우자가 군에 주민등록 두고 있는 자
- 신청방법 : 공공산후조리원 이용 전 보건소 방문 신청
- 지원내용 : 2주 기준 154만원

문의처 : 보건소 건강증진과 방문보건팀 ☎ 430-5272

산후조리비 지원 안내

- 신청기간 : 출산일로부터 30일까지
- 지원대상 : 신청일 현재 산모 또는 배우자가 군에 주민등록 두고 있으며 공공 산후조리원을 이용하지 않은 출산 가정(출산아도 1개월 내 군에 출생신고)
- 신청방법 : 읍.면사무소 방문 신청
- 지원내용 : 100만원(지역화폐)

※ 중복지원 불가 : 공공산후조리원 이용 지원을 받은 자는 제외

영양플러스 사업 안내

- 지원대상 : 임신부, 출산수유부, 66개월 이하 영유아
- 신청방법 : 보건소 방문 신청
- 지원내용 : 영양교육 및 상담, 보충식품 공급, 영양상태 평가
- 선정기준 : 아래 3가지 기준을 모두 충족하는 신청자
 - 강진군민 중 임신부, 출산수유부, 66개월 이하 영유아
 - 기준 중위소득 80% 미만
 - 영양위험 요인이 있는 대상자 : 빈혈, 저체중, 성장부진

생애초기 건강관리사업 안내

- 지원대상 : 임산부 및 24개월 미만 영아 가정
- 신청방법 : 보건소 방문 신청
- 사업내용 : 전문교육을 이수한 간호사가 가정을 방문하여 영아발달 상담 및 양육교육 등 맞춤형 건강관리 서비스 제공
- 서비스 제공기간
 - 기본방문 : 출산 후 8주 이내
 - 지속방문 : 출산 전부터 아동이 24개월이 될 때까지

문의처 : 보건소 건강증진과 방문보건팀 ☎ 430-5272

심뇌혈관질환 예방을 위한 9대 수칙



심 뇌 혈 관 질 환 예 방 관 리 를 위 한

9대 생활수칙



더 궁금하다면? 국가건강정보포털 <https://health.kdca.go.kr>

[알림정보>건강교육자료실>자료실 검색>'심뇌혈관질환 예방관리를 위한 9대 생활수칙' 검색]

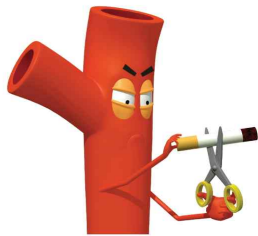

담배를 피우지 않습니다.

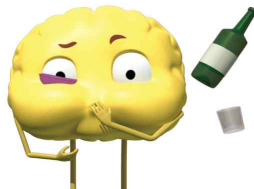

술은 가급적 마시지 않습니다.



적당량의 음식을 규칙적으로, 골고루, 찢지 않게 먹고, 통곡물, 채소, 콩, 생선을 충분히 섭취합니다.



규칙적으로 매일 30분 이상 운동하고 오래 앉아서 생활하는 시간을 줄입니다.



적당한 체중과 허리둘레를 유지합니다.



스트레스를 잘 관리하여 즐거운 마음으로 생활합니다.



정기적으로 혈압, 혈당, 콜레스테롤 수치를 측정합니다.

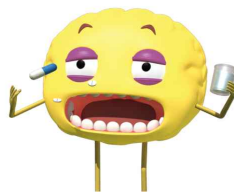

고혈압, 당뇨병, 이상지질혈증 환자는 생활습관을 개선하고 약물치료 등 적절한 관리와 치료를 꾸준히 받습니다.



뇌졸중, 심근경색증의 응급증상을 미리 알아두고 응급 상황이 발생하면 즉시 119를 부릅니다.

*뇌졸중 조기증상 : 한쪽 마비, 갑작스러운 언어장애, 갑작스러운 시야장애, 갑작스러운 어지럼증, 갑작스러운 심한 두통

*심근경색 조기증상 : 갑작스러운 가슴통증, 식은땀·구토·연기증, 호흡곤란, 통증확산

[발행월 2023년 9월]

문의처 : 보건소 건강증진과 방문보건팀 ☎ 430-5273

뇌졸중 · 심근경색증 예방방법

□ 뇌졸중 예방방법

금연, 절주하기 	음식 짜게 먹지 않기 	유산소 운동하기 (걷기·수영·자전거·등산) 하루에 30분 이상 일주일에 5회 이상	화장실에서의 발작 주의, 변비에방에 신경쓰기
과로와 추위 피하기 	손·발저림 증상이 나타나면 의심하기 혀가 꼬인다든가 걸으면 비틀거릴 때도 마찬가지	긴장하거나 격하게 화내지 않기 	정기적인 건강검진

3 골든타임은 세시간!!

한번 죽은 뇌세포는 다시 살릴 수 없습니다.
 증상이 발생하면 최대한 빨리, 큰 병원 응급실로 가세요.

? 의심하고 119 누르고 응급실로

□ 심근경색증 예방방법

심장근육에 혈액을 공급하는 관상동맥이 혈전(피떡)에 의해 갑자기 막혀서 심장근육이 죽어 사망에 이르는 질환입니다.

심근경색증의 조기증상

갑자기



가슴통증

통증확산

식은땀,
메스꺼움,
토하기도 함

호흡곤란

어지럼증



이와 같은 증상이 발생하면
즉시 119에 도움을 요청하세요

가슴통증이 생기더라도 잠시만 있으면
저절로 좋아질 것이라 기대하여
병원을 찾지 않는 경우가 많습니다.
환자의 말만 듣고 괜찮다고
버려둘 것이 아니라,
즉시 119에 도움을 요청하여
큰 병원으로 이송 후
빨리 치료를 받는 것이 중요합니다.

? 의심하고 119 누르고 응급실로

문의처 : 보건소 건강증진과 방문보건팀 ☎ 430-5273

자기혈관 숫자 알기

2023년 9월 질병관리청

건강한 혈관을 위해,
정기적으로 확인 해요!





정상 혈압
수축기 120mmHg 미만
이완기 80mmHg 미만



정상 혈당
공복혈당
100mg/dL 미만



정상 콜레스테롤
총 콜레스테롤
200mg/dL 미만

가까운 보건(지·진료)소, 병·의원 등을
방문하셔서 혈압·혈당측정을 생활화합시다.

낙상 예방할 수 있습니다.

노인성 질환에 의한 근육약화 등으로 인하여 쉽게 넘어지거나 떨어져 다치는 증상 및 그로 인한 후유 장애

 <p>낙상방지 시설 설치는 꼬~옥!!</p> <ul style="list-style-type: none"> 화장실(목욕탕)에 미끄럼방지 타일 및 손잡이를 설치하세요. 거실(방 포함)의 충격 완화용매트를 움직이지 않게 고정시켜주세요. 실내외 계단 등에 전등 및 손잡이를 설치하세요. 	 <p>이동 시 조심, 또 조심!!</p> <ul style="list-style-type: none"> 한눈을 팔지 말고, 가고자 하는 곳을 잘 살펴주세요. 계단을 이용할 때는 난간을 꼬~옥 잡으시고, 걸을 때는 지방이를 이용하세요.
 <p>밝게, 아주 밝게!!</p> <ul style="list-style-type: none"> 이동 통로의 불빛을 평소보다 더 밝게 해주세요. 조명은 눈이 부시지 않는 밝은 불빛이 좋습니다. 	 <p>움직일 때는 정말 조심!!(실내)</p> <ul style="list-style-type: none"> 전화 받을 때, 화장실 갈 때, 문을 열어줄 때, 급한 마음보다는 느긋한 마음으로 이동하세요.
 <p>해야 할 것과 하지 말아야 할 것</p> <ul style="list-style-type: none"> 과음 및 흡연하지 마세요. 무리하게 운동하지 마세요. 충분한 영양섭취 및 정기 건강검진으로 노환에 따른 질병을 관리해주세요. 	 <p>느릿, 느릿!! 쉬엄, 쉬엄!!(실외)</p> <ul style="list-style-type: none"> 굽이 낮고 편한 미끄럼 방지 신발 및 체형에 맞는 옷을 착용 하세요. 앉았다 일어날 때 지지대 등을 잡고 균형을 잡은 후 천천히 일어나야 합니다. 일을 서둘러서는 안되고 한 번에 한 가지씩만 하세요.

문의처 : 보건소 건강증진과 방문보건팀 ☎ 430-5273

에이즈(AIDS) 예방 홍보안

□ 에이즈란?

- HIV(인체면역결핍바이러스)가 몸 속에 침입하여 우리 몸의 면역세포를 파괴시켜 면역기능이 저하되면 AIDS(후천성면역결핍증)임

□ 전염경로

- 감염자와의 성접촉 (99%)
- 오염된 주사기나 주사침으로도 감염
- 감염된 산모로부터 태어나는 신생아에게 수직감염 등

□ 예방

- 모르는 사람과의 성관계를 갖지 말도록 하며 부득이 모르는 사람과의 성관계시에는 반드시 **콘돔을 사용**합니다.
- 주사기와 주사바늘 및 면도날은 공동으로 사용하지 맙시다.

□ 에이즈 검사 안내 : 강진군보건소(430-5255)

- 검사비용은 무료이며 본인이 희망 할 경우 가명 또는 익명으로도 가능

성매개감염병 예방 홍보안

□ 성매개감염병이란?

- 성행위를 통해서 감염 및 전파가 되며 법정전염병의 제4급감염병에 속한다.
- 종류로는 매독, 임질, 클라미디아감염증, 연성하감, 성기단순포진, 첨규 콘딜롬 등이 있다.

□ 예방

- 불건전한 성접촉을 삼가며 부득이한 경우에는 **콘돔**을 사용
- 보건소에서 익명이나 가명으로 검사가능
- 상담전화 : 061-430-5255

문의처 : 보건소 임상병리실 ☎ 430-5255

휴대용 방역소독 약품 무료 배부 안내

- 사업기간 : 2023. 1. ~ 12.
- 사업대상 : 개인, 사회복지시설, 공동주택(아파트, 빌라, 등), 사회봉사단체 등
 - (개인) : 집주변의 오염원 제거를 위해 소독을 실시하고자 하는 경우
 - (사회봉사단체) : 도움이 필요한 마을, 어려운 이웃을 대상으로 봉사활동 시 주변 환경.위생 정화활동을 위한 방역소독을 실시하고자 하는 경우
 - (사회복지시설, 기관 단체) : 자체건물 및 주변 오염지역 등 위생.환경 정화를 위한 방역소독을 실시하고자 하는 경우
- 사업내용 : 방역소독이 필요한 개인, 단체, 사회복지시설 등에 **무상으로 휴대용 방역소독기 대여와 방역약품 지원**
 - 대여기간 : 5일(휴일포함)
 - 대여장소 :보건소 감염병대응팀
- 신청 및 처리절차
 - 신청기간 : 1월 ~ 12월
 - 신청방법 : 직접 방문
 - 제출서류(현장작성) : 신청서, 신분증사본, 개인정보 수집.이용 동의서

문의처 : 보건소 방역정책과 감염병대응팀 ☎ 430-5245

국민 공통 식생활 9대 수칙

- 쌀·잡곡, 채소, 과일, 우유·유제품, 육류, 생선, 달걀, 콩류 등 다양한 식품을 골고루 균형있게 섭취합니다.
- 아침밥을 꼭 먹습니다.
- 과식을 피하고 활동량을 늘립니다.
- 덜 짜게, 덜 달게, 덜 기름지게 먹습니다.
- 단 음료 대신 물을 충분히 마십니다.
- 술자리는 피하도록 합니다.
- 음식은 위생적으로, 필요한 만큼만 마련합니다.
- 우리 식재료를 활용한 식생활을 즐깁니다.
- 가족과 함께하는 식사 횟수를 늘립니다.

보건소 금연클리닉 운영 안내

- 보건소 금연클리닉 운영
 - 기 간 : 2023년 1월 ~ 12월(연중)
 - 대 상 : 금연을 원하는 흡연자
 - 장 소 : 보건소 2층 금연클리닉실
 - 내 용
 - 금연클리닉 등록 후 결심일로부터 6개월간 9차 상담서비스 운영
 - 니코틴 보조제(패치, 껌, 비타민C) 및 행동 강화물품 제공
 - 6개월 금연 성공자 5만원 상당 기념품 제공
 - 영양제 세트, 저주파마사지기, 자동혈압계 중 택 1
 - 니코틴 보조제(패치, 껌, 비타민C) 및 행동 강화물품 제공

문의처 : 보건소 금연클리닉 ☎ 430-5268

정신건강사업 안내

□ 정신건강증진사업

- 기 간 : 2023년 1월 ~ 12월
 - 대 상 : 중증정신질환자 및 일반주민
 - 내 용
 - 중증정신질환자 등록 및 사례관리, 주간 재활프로그램 운영
 - 고위험군 조기 발견 및 치료 연계 사업
 - 정신질환자 치료비 지원사업
 - 찾아가는 심리지원 사업
 - 청년 등 생애주기별 마음건강사업
 - 마음건강주치의 사업(정신건강의학과 전문의 상담/매주 수요일)
- ※ 사전 전화 예약☎ 430-5306) 후 정신건강복지센터 내소 또는 담당자 가정방문 상담 가능

□ 자살예방사업

- 기 간 : 2023년 1월 ~ 12월
- 대 상 : 자살시도자·유족 등 고위험군 및 일반주민
- 내 용
 - 고위험군 조기 발견 및 연계 네트워크 구축
 - 정신건강위기 상담전화(☎1577-0199) / 24시간 운영
 - 자살예방 생명지킴이 양성교육을 통한 자살예방체계 구축
 - 일산화탄소 중독 자살예방사업, 농약안전보관함 보급 및 모니터링
 - 노인자살예방사업 '내.안.愛' 프로그램
 - 자살예방 인식개선 캠페인 및 홍보
 - 자살의시도자 위기 개입 서비스
 - 자살 유족 서비스 등

문의처 : 보건소 건강증진과 정신보건팀 ☎ 430-5302

정신질환 및 정신건강 상담

- 일 시 : 매주 수요일 10:30~14:30
- 상 담 : 정신건강의학과 전문의(영암 한국병원)
- 장 소 : 정신건강복지센터

문의처 : 보건소 건강증진과 정신보건팀 ☎ 430-5306

마을회관 폐의약품 수거함 운영

- 장 소 : 마을회관 293개소
- 운영방식 : 마을회관에 폐의약품 수거함(가방)을 비치하여 자율적 폐의약품 수거
- 수거방식 : 각 마을 이장님이 읍·면사무소 방문 시 읍면사무소 폐의약품 수거함에 수거

문의처 : 보건소 방역정책과 의약관리팀 ☎ 430-5222

상하수도요금 통합납부시스템 구축 안내

4차산업혁명 도래에 따라 상하수도 요금의 체계적인 관리와
수용가의 납부 및 민원 편의 제공

□ 사업내용

○ 프로그램 이용정보

- 접근 방법

1. 강진군청 홈페이지-분야별정보-상하수도-상하수도요금납부시스템
2. www.gangjin.go.kr/waterpay 접속

- 상하수도요금 실시간 조회 및 납부(신용카드납부 및 자동결제시스템)
- 이사정산 및 가상계좌납부, 자동납부
- 문자고지 신청 및 스마트고지 요금안내 신청

○ 상하수도요금 홈페이지 내 조회 방법

- 바로 로그인(휴대폰 또는 pass 인증) 후 이용 가능
- 또는 수용가번호, 주소 등 조회 후 이용도 가능(후 인증 필요한 목록 있을 수 있음)

강진군 상하수도사업소
요금조회 납부 사이버 창구

요금조회납부/자동납부/신용카드납부/수용가명변경/스마트고지

로그인

처음으로

납부방법안내

요금조회납부

민원신청

공지사항

수용가번호

전자수용가번호

4390

조회

주소조회

초기화

요금조회·납부

이사정산신청

계좌자동이체
신청·해지

카드자동결제
신청·해지

스마트고지
신청·해지

수용가명변경

New 공지사항 글쓰기 테스트 자세히보기

은행계좌 자동이체

계좌자동이체를 신청하시면

공지사항

제목	날짜
공지사항 글쓰기 테스트	2023-07-14

문의처 : 강진군 상하수도사업소 서무팀 ☎ 430-3766

농업이 세상을 바꾼다-지구와 인간의 건강을 지켜주는 농업

2023 국제농업박람회에서 만나요

(자료제공: (재)전라남도국제농업박람회 ☎ 061-339-9200)

【 목 표 】

- 농업을 통한 지구와 인간의 치유 및 국제 농업기술 선도
- 판촉 비즈니스를 통한 농가소득 향상 및 전남농업 위상 제고

1 행사 개요

- 주 제: 농업이 세상을 바꾼다-지구와 인간의 건강을 지켜주는 농업
- 기 간: 2023. 10. 12.(목) ~ 10. 22.(일)/ 11일간
- 장 소: 순천만생태문화교육원 일원(순천시 생태배움길 22 등)
- 참가규모: 40개국 500개 기관단체/ 관람객 100만 명
- 주최/주관: 전라남도/ (재)전라남도국제농업박람회
- 주요내용: 기후변화·치유농업 전시 및 비즈니스산업, 체험 등

2 개 막 식

- 일시/장소: '23. 10. 12.(목) 14:00/ 순천만생태문화교육원 일원
- 국제행사에 걸맞는 웅장함, 독창성, 지역문화 연계 연출



주제전시



미래농업관



홍보대사 박지현



글로벌 홍보



국내비즈니스



향기치유체험관



반려동물관



남도음식관



첨단농기계 시연



농업문화놀이터

③ 주제전시존 전시연출

- (지구치유관) 저탄소 농업기술, 4차산업혁명 기술형 체험
 - ① AI, 디지털 융합 농산업 ② 유기농친환경·순환농업 ③ 스마트팜
 - ④ 청년농업인의 미래 등 ※ 동물복지형 축산은 시식행사 병행(야외)
- (인간치유관) 반려동물, 식물, 음식, 소리 등 활용, 몸과 마음 치유

④ 글로벌홍보관 7개국 25개사 이상 국외 기관단체, 기업·바이어 유치

- 탄소저감 무인농기계·디지털 농업·유기농 제품 전시
- 참가국: 미국, 뉴질랜드, 폴란드, 아일랜드, 포르투갈 등
 - * (한국관) 농림축산식품부 주관 기후변화, 치유농업관 운영

⑤ 온오프라인 수출상담회

- 농식품, 농기자재 등 바이어 50개사, 국내 기업 100개사 유치
- (국내 B2B) 식품유통·무역·가공 농기자재
(온라인 판촉 행사)/ (실시간 판매) 10회 이상

⑥ 홍보판매존 운영 350개 이상 국내 기관단체, 기업·바이어 참가

- 농업미래관: 한국농업기술진흥원, 한국스마트팜산업협회 단체관, 커피특별존
- 농식품관(사회적 기업관 등)/ 농기자재관(우수 농기계)/ 첨단농기계 시연장

⑦ 박람회 체험활동

- 가족힐링: 천연염색 티셔츠, 공기정화 드림캐처, 천연목욕용품 등
- 경진대회: ① 우리쌀·밀 제과제빵 ② 반려식물정원 ③ 자연치즈
- 업사이클링, 반려동물 만나보기, 향기치유, 첨단농기계 시승 등 24가지 체험

〈국제농업박람회에서 만나요〉

전라남도는 내외국인에게 농업의 중요성과 가치 및 전남농업의 위상을 높이기 위해 볼거리, 먹거리, 즐길거리가 다채로운 국제농업박람회를 개최하오니 도민 여러분께서는 널리 홍보하여 주시고 꼭 방문하셔서 맘껏 즐기시기 바랍니다.
(9월 말까지 입장권 할인 판매: 만원 → 7천원(30% 할인)/ 문의 061-339-9221)

www.iae.or.kr
농업이 세상을 바꾼다

생명의 땅 으뜸진남
Land of Life, Best Jeonnam

2023 지구와 인간의 건강을 지켜주는 농업 국제농업박람회

10. 12. 목 ~ 10. 22. 일 (11일간)
순천만생태문화교육원 일원
(순천만국제정원박람회장 옆)

입장권 예매처  인터파크 티켓



도민과 함께하는 열린 인재개발원

(자료제공: 전라남도인재개발원 교육지원과 ☎ 061-286-3182)

□ 인재개발원 마음채움터(도서관) 운영

- 운영시간: 9:00 ~ 18:00(평일) * 주말 및 법정 공휴일 제외
- 위 치: 전라남도인재개발원 본관 3층
- 내부시설: 정보검색 PC, 시청각(영화 DVD) 열람석, 열람석, 다양한 추천도서 코너 등
- 대출권수: 1인당 5권(회원가입 후 대출 가능)
- 대출기간: 14일 * 1회 1주일 연장 가능
- 소장자료정보: 인재개발원 누리집(<http://loti.jeonnam.go.kr/>) 하단 도서관 배너 클릭→ [소장자료검색](#) 또는 [추천/신간도서](#) 게시판 참고
- 이용문의: 061-286-3182



전라남도인재개발원 도서관

마음채움터로 책 보러 오세요!



위 치

강진군 도암면 다산인재길 10(본관동 3층)

이용대상

전남도민 누구나

이용시간 및 휴관일

- 평일 9:00 ~ 18:00
- 휴관일: 공휴일(토·일요일 포함)

자료 대출·반납

- 1인 5권 대출가능, 14일 이내 반납 (7일 연장 가능)
- 가입: 신분증 제시 후 회원가입
- 대출 시 신분증 제시

소장자료 검색방법

- 전라남도인재개발원 누리집(<http://loti.jeonnam.go.kr>)
- 하단 도서관 배너 클릭 → 소장자료검색
- ※ 전자도서관을 통해 전자책 이용 가능

기타 이용가능 내용

- 정보검색 pc, 열람석, 영화(DVD)시청
- 그림책테라피, 캘리그래피 체험

참고사항

- 연체 시 연체일수 만큼 대출불가

이용문의 061-286-3182



전라남도 인재개발원

귀농귀촌 통합플랫폼, 그린대로

(자료제공: 농림축산식품부 청년농육성정책팀 ☎ 044-201-1539)



지금 내 꿈은 그린대로
가고 있는 중

귀농귀촌 통합플랫폼, 그린대로

7/5(수) OPEN!

www.greendaero.go.kr

귀농귀촌·귀촌·귀농·귀촌 통합플랫폼
그린대로

농림축산식품부
농림수산물교육문화정보원

소상공인 고효율기기 지원사업 안내

(자료제공: 산업통상자원부 에너지효율지원팀 ☎ 044-203-5163)



2023년 소상공인 대상
효율 향상
지원 안내

- ☎ 소상공인 노후 냉난방기 교체사업 지원안내
- ☎ 소기업·소상공인 식품매장 냉장고 문닫기 사업 지원안내
- ☎ 소상공인 고효율기기 교체사업 지원안내

에너지 효율 개선은
여러분들의 전기요금을
절약할 수 있습니다.

산업통상자원부 한국전력공사

소상공인 노후 냉난방기 교체사업 지원안내

공고문보기



사업개요

목 적 고효율 냉방기·냉난방기 교체 지원으로 에너지 소비효율화 유도

예 산 300억원(전력산업기반기금)

기 간 2023. 7. 17(월) ~ 12. 29(금)
▶ 예산소진 시 사업조기 종료

지원대상

‘15년 12월 31일 이전에 제조된 전기 냉방기 또는
전기 냉난방기를 사용중인 소상공인

※ 구매전기사업자 지역 내 소상공인은 해당 사업자 등록지점에 문의

지원기기

- 에너지효율 1등급 전기 냉방기·냉난방기 신품
 - 에너지효율 1등급 인증제품으로 교체시만 지원
 - ※ 지원대상제품은 공고문 붙임목록 참조

⚡ 여기서 잠깐!!

기존기기와 신규기기는 사업자등록증에 기재된 사업장 소재지에서 주변 영업행위 이루어지는 장소에 설치되어야 함

지 원 금

- 제품가격의 40%(사업자당 180만원 한도)
 - 설치비와 부가세가 제외된 기기가격 기준
 - 지원대수제한없음. 다만 사업자당 180만원 한도 지원에 200만원 3대 교체 시 지원금은 총 180만원 지급

제출서류

- 신청서류와 함께 아래의 증명자료 제출

지원 신청시

- 사업자등록증
- 중소기업확인서(소규모만)
- 기존기대형관 전경사진

지원금 신청시

- 신규기대형관 전경사진
- 신규기기 구매증빙
(구매계약서, 계산서, 영수증 등)

- 서류작성 사진촬영 방법 및 예시는 공고문 붙임서류에서 확인가능

▶ “안전사이버지침” > 수요관리제도안내 > 공고문” 또는
첨단 “QR코드” 바코드가 참조

지원제외

- 제조일자를 확인할 수 없는 경우
- 기존기기 교체가 아닌 신규로 설치하는 경우
- 지원신청 이전에 이미 기기를 교체한 경우

사업절차



신청방법

- 서류작성 → 방문 또는 우편, E-mail로 신청(E-mail 주소는 공고문 붙임서류에서 확인 가능)
 - ▶ 온라인시스템접수는 추후공고문을 통해 안내예정

소기업·소상공인 식품매장 냉장고 문닫기 사업 지원안내

공고문보기



사업개요

목 적 개방형 냉장고의 개조 또는 교체를 통한
냉가유실 차단으로 에너지효율 향상

예 산 158억원(현전58억원, 기금100억원)

기 간 2023.8.11(월) ~ 12.29(금)
▶ 예산소진 시 사업조기 종료

지원대상

식품매장 내 기존 개방형 냉장고(쇼케이스)를
Door형으로 개조 또는 교체하는 소상공인
◎ Door형래는 미닫이, 여닫이등 설치형태 무관

※ 구역전기사업자 지역 내 소상공인은 해당 시별지정당차에게 문의
(기금한 지원, 현전지원 없음)

성능기준

◎ 단열성, 안전성, 시인성을 확보한 쇼케이스Door

단열성 열량유출 79W/m²k 이하 단열복합유리 사용

안전성 ① **내격도 유리** 또는 **강화유리** 사용
② **안전 닫힘 기능**이 포함된 Door 제품 사용

시인성 유리내 외부 표면 **경로 방지** 기능 제품 사용

※ Door성능기준 및 시공관련 사항은 쇼케이스 제조업체에 문의
(제조업체 목록→공고문 붙임참조)

지 원 금

(단위:원/설치업체당)

구분	일반	소기업	소상공인
현전지원	60,000	60,000	90,000
기금지원	-	258,000	258,000
지원합계	60,000	318,000	348,000

· [현전지원] 대형마트,SSM 편의점등 모든 식품매장

· [기금지원] 소기업 또는 소상공인이 운영하는 매장

※ 기금은 정부정책사업일인 7.4일 이후 설치함에 대해 지원(기타종류 시

여기서 잠깐!

소기업·소상공인이 운영하는 매장을 유통사본사에서 비용을
부담하는 경우는 **일반고객 기준으로 지원금 지원**

제출 서류

◎ 신청서류와 함께 아래의 증빙자료 제출

지원 신청시

- 사업자등록증
- 중소기업확인서
(소기업·소상공인)
- 설치전 현장사진대지

지원금 신청시

- 설치후 현장사진대지
- Door 성능증명서류*
- 신규기기 구매증빙
(구비대리사, 계산서, 영수증 등)

※ 한국표준협회 등에 발행한 시험성적서(국고문 참조)

지원제외

- ◎ 다른장소에서 사용중인 제품을 이전하여 재사용하는 경우
- ◎ 신청이전에 냉장고문닫기(개조·교체)를 시행한 경우

사업절차



신청방법

◎ 서류작성 -> 방문, 우편 또는 온라인*으로 신청

▶ 현전 사이버지침 > 수요관리제도안내 > 냉장고 문닫기 사업공고 메뉴 하단 "사업신청" 클릭

소상공인 **고효율기기** 교체사업 지원안내

공고문보기



사업개요

목 적 고효율기기 교체 지원으로 에너지 소비효율 개선 및 전기요금 부담 경감

예 산 각 고효율기기별 공고문 참조(한전예산)

기 간 2023. 8. 28(월) ~ 12. 15(금)
* 예산소진 시 사업조기 종료

지원대상

소상공인 확인서를 발급받은 고객
[단, 구역전기사업자 지역 내 소상공인은 지원대상에서 제외]

지 원 금

※ 일반고객 대비 고효율기기 교체 지원금 1.5~2.0배 상향 지원

지원기기	지원대상	지원금	고객당지원한도
LED		소비전력 50~70% 절감	실감전력 kW당 154 전 원
고효율인버터*		소비전력 30% 절감	용량(kW) 654~12,716 전 원
고효율변압기		소비전력 0.8~1.6% 절감	용량(kVA) 2,400~8,850 전 원
전동식 사출성형기		소비전력 30~80% 절감	ton 당 67 전 원
인버터제어형 공기압축기		소비전력 20~30% 절감	용량(kW) 1,352~4,385 전 원
고효율펌프		소비전력 4~43% 절감	용량(kW) 810~3,550 전 원
환상식송풍기		소비전력 5~15% 절감	호칭kW 130~2,040 전 원
터보압축기		소비전력 25% 절감	용량(kW) 4,500~18,000 전 원

※ 고효율인버터의 경우 예산 소진으로 인해 사업종료

사업절차



신청방법

※ 서류작성 → 방문, 우편 또는 온라인*으로 신청

▶ 한전 사이버지점 ▶ 수요관리제도안내 ▶ 고효율기기별 사업공고 메뉴 하단 "사업신청" 클릭

국민과 함께하는 6·25전사자 유해발굴사업

(자료제공 : 국방부유해발굴감식단 계획운영처 ☎02-811-6526)



대한민국 국방부
Ministry of Defense, Republic of Korea



국방부 유해발굴감식단
Ministry of Defense, Republic of Korea

국민과 함께하는 6·25전사자 유해발굴사업

” 호국영웅의 소재를 제보해주세요!

■ 제보대상

- 6·25전쟁 당시 전사한 국군, 경찰, 학도병, UN군 유해

■ 제보내용

- 6·25전쟁 당시 전사자 직함패장, 목격 또는 들은 내용
- 군복무 시절 전사자 유해, 유물을 목격했거나 들은 내용
- 알상 활동(영능, 통신, 약초채취 등) 및 각종 공사간 전사자추적유해, 유물을 직접 발견했거나 들은 내용
- 유해소재 제보시 최대 **70만원 포상금**

” 쉽고 빠른 유가족 유전자 시료채취

■ 참여대상

- 전사자 유해를 찾지 못한 친·외가 8촌 이내 유가족

■ 참여방법

- 가까운 보건소(지소), 군병원, 예비군부대, 병무청, 복훈병원(오양리), 적십자병원, 국방부유해발굴감식단 (서울현충원제) 방문채취
- 생검이 비번시거나 거동이 불편하여 방문 채취 제한시 유가족 방문상담이 직접 지역방문 채취 또는 키트발송

■ 포상금 지급

- 시료채취 참여시 1만원 상품권
- 전사자 기준 최초 채취(유가족 인정 시 10만원 포상금)
- 전사자 신원 확인시 **1,000만원 포상금**



대표전화
1577-5625(3/6·25)

중장년, 가족돌봄청년 일상돌봄 서비스 신청하세요!

(자료제공: 보건복지부 사회서비스사업과 ☎ 044-202-3224)

○ 올해 하반기부터 질병, 고립 등으로 돌봄이 필요한 중장년(40~64세)과 가족돌봄청년(13~34세)에게 일상돌봄 서비스를 제공합니다.

- 기존에 돌봄 서비스를 받지 못했던 중장년과 청년을 대상으로 돌봄·가사, 병원 동행, 심리지원 등을 통합 제공하여 국민의 삶의 질을 획기적으로 높이기 위해 도입되었습니다.

< 일상돌봄 서비스 개요 >



○ 전국 16개 시도 51개 시군구에서 제공되며, 서비스를 이용하려는 분은 거주하는 읍면동 행정복지센터(주민센터)로 문의하시면 됩니다.

시·도	시·군·구	시·도	시·군·구
서울	서대문구	강원	동해시
부산	영도구, 남구, 북구, 해운대구, 수영구	충북	청주시
대구	서구, 달서구	충남	천안시, 서산시, 공주시, 보령시, 아산시, 부여군, 홍성군
인천	연수구, 부평구	전북	전주시, 군산시, 남원시, 김제시
광주	동구, 서구, 남구, 북구, 광산구	전남	영암군, 해남군
대전	동구	경북	안동시, 의성군, 칠곡군, 구미시, 포항시, 고령군, 울진군
울산	중구, 남구, 동구, 북구, 울주군	경남	김해시, 창원시
경기	광주시, 광명시, 남양주시, 용인시, 이천시	제주	제주시

- 소득수준에 따른 이용 제한이 없으며, 다만 소득수준에 따라 일부 본인 부담금이 발생할 수 있습니다.

일상돌봄 서비스

일상생활에
돌봄이 필요한 중장년,
가족돌봄청년에게
재가돌봄가사, 병원동행,
심리지원 등의 서비스를
제공합니다.



지원대상

- 질병, 고령 등으로 일상생활에 돌봄이 필요한 중장년 (40~64세)
- 혼자 일상생활이 어려운 가족을 돌보는 가족돌봄청년 (19~34세)

*대상자 선정은 전문기관에서 실시하며, 신청자의 소득, 재산, 주거유형 등을 고려하여 선정합니다.
*후발장애 기준

신청방법 및 문의

주민등록상 주소지의 읍면동 주민센터에 방문하여 신청 및 문의

서비스 내용

재가 돌봄 가사와 함께 식사·영양관리 지원, 병원동행, 심리지원,
휴식 지원, 건강생활 지원, 소셜 다이닝, 교육·종교, 간병 교육,
독립생활 지원 등 개인이 필요로 하는 서비스*를 지원

*지원범위 초과하는 서비스는 추가될 수 있음

제공지역

서울 / 서울 / 부산 / 부산 / 대구 / 대구 / 대전 / 대전 / 광주 / 광주 / 강원 / 강원 / 충청 / 충청 / 전북 / 전북 / 전남 / 전남 / 경북 / 경북 / 경남 / 경남 / 제주 / 제주

어업 활동 지원 안내

(자료제공: 해양수산부 소득복지과 ☎ 044-200-5465)

사고, 질병, 임신, 출산 등으로 어업활동이 어려운 어업인에게 어업활동을 위한 일손(대체인력 비용)을 지원합니다.

1. 대상: 사고, 질병, 임신, 출산 등으로 어업활동이 곤란한 어업인

지원 대상	신청기간	지원 일수
1주일 이상 요양진단	진단일 이후 진단 기간 내	가구당 연간 최대 30일
3월 이상 입원한 경우	입원 중 또는 퇴원 후 익일 30일 이내	
통원치료 시	통원치료 기간 중 또는 통원 치료 후 15일 이내	
교육 참여 시	교육시작 전 10일부터 교육 후 7일 이내	
임신 및 출산	임신 및 출산 후 90일 이내	가구당 연간 최대 60일
4대 중증 질환 * 암 심장질환(고혈압 제외) 노환관절환 허파 만성질환	수술(입원) 및 퇴원(통원치료) 후 6개월 이내	

※ 치료기간 및 진단기간이 도과한 경우 신청시점 의사소견서로
어로활동가능여부 판단

2. 내용: 대체 인력 일당 10만 원 기준 80%는 정부지원, 나머지는 어가 부담

※ 10만원/1일 초과시 **최대 8만원 지급**, 미만의 경우 지급금액의 80%지원

3. 방법: 각 시·도 담당사무소에 신청

※ 어업활동지원 이용신청서, 증빙서류(진단서, 입원확인서, 의사소견서, 진료기록 중 택1) 제출

4. 문의:

- 부산시 수산자원연구소: 051-209-0939
- 인천 수산기술지원센터: 031-458-7466
- 경기도 해양수산자원연구소: 031-8008-8363
- 강원도 어업진흥과: 033-660-8362
- 충남 어촌산업과: 041-635-4845
- 전북 수산기술연구소: 063-290-6960
- 전남 해양수산과학원: 061-550-0656
- 경북 환동해지역본부: 054-880-7720
- 경남 수산안전기술원: 055-254-3513
- 제주 수산정책과: 064-710-3215

사람유두종바이러스(HPV) 예방접종, 가장 확실한 자궁경부암 예방법입니다

(자료제공: 질병관리청 예방접종관리과 ☎ 043-719-8398~8399)

- 사람유두종바이러스(Human Papillomavirus, HPV) 예방접종을 통해 HPV로 유발되는 암*의 90% 이상을 예방할 수 있습니다.

* 자궁경부암과 항문암의 90%, 질암과 구인두암의 70%가 사람유두종바이러스 감염으로 인해 발생

- HPV 국가예방접종 지원사업(2023년 기준)

- 지원 대상: 12~17세 여성청소년(2005~2011년생)

18~26세 여성(1996~2004년생, 소득기준에 따라 지원)

* 「국민기초생활보장법」상 기초생활수급자 및 차상위계층

- 지원 백신: HPV 2가(서바릭스), HPV 4가(가다실)

- 접종 기관: 지정의료기관* 및 보건소(방문 전 접종가능 여부 확인 필수)

* 예방접종도우미 누리집(<https://nip.kdca.go.kr>)에서 확인 가능

- 주의사항

- 안전한 예방접종을 위해 미성년자는 보호자와 동행
- 감기 등 가벼운 질환의 경우는 접종 가능
- 예방접종 후 20~30분간 접종기관에 앉아있고, 어지러울 경우 누워있기
- 예방접종 후 2~3일간 주의 깊게 관찰, 평소와 다른 신체증상이 나타날 경우 반드시 의사의 진료받기



2023년 HPV 국가예방접종 지원사업 안내



접종 필요성

- ✓ "자궁경부암"은 사람유두종바이러스(HPV) 감염이 주 원인으로, HPV 예방접종 시 자궁경부암 등 관련 병에 대해 70~90%의 높은 예방 효과가 있습니다.
- ✓ HPV 예방접종은 HPV 감염의 가장 큰 원인인 성경험 이전에 접종을 권고하고 있으며, 만 12세가 지났어도 성경험이 없는 경우라면 예방효과가 높아 조기에 접종을 권장합니다.

지원 대상 및 지원 내용

- 지원 대상** 만 12~17세 여성 청소년 (2005. 1. 1. ~ 2011. 12. 31. 출생자)
만 18~26세 저소득층* 여성 (1996. 1. 1. ~ 2004. 12. 31. 출생자)
* 「국민기초생활보장법」상 기초생활보장수급자 또는 차상위계층(기초생활수급 50% 이하)
- 지원 내용** HPV 예방접종 2~3회 지원
※ 만 12세(10~11년생)는 접종과 건강상담 함께 제공

접종 기관

- 지정의료기관** 예방접종도우미 누리집에서 확인(<https://nip.kdca.go.kr>)
- 보건소** 지자체 상황에 따라 보건소에서 예방접종이 불가능할 수 있으니 방문 전 확인

접종 횟수

- ✓ HPV 1차 접종 당시 만 12~14세 2회, 만 15세 이상 3회
- ※ 자세한 접종 일정은 접종 당일 지정의료기관 또는 보건소에서 상담

예방접종 전·후 주의사항

- ✓ 안전한 예방접종을 위해 미성년자는 보호자와 동행하도록 합니다.
- ✓ 예방접종 전 반드시 의사의 예진을 받도록 합니다.
- ✓ 중증도 이상의 심한 급성질환이 있는 경우에는 접종을 연기하나, 감기 등 가벼운 질환을 앓는 경우는 접종 시행 가능합니다.
- ✓ 접종부위는 청결하게 유지합니다.
- ✓ 예방접종 후 20~30분간 접종기관에 앉아있거나 누워있는 것으로 더욱 안전한 접종이 가능합니다.
- ✓ 예방접종 후 2~3일간은 주의 감지 관찰하고, 평소와 다른 신체증상이 나타날 경우 반드시 의사의 진료를 받도록 합니다.

※ 자세한 예방접종 안내는 보건소 및 의료기관에서 가능합니다.

가을철, 진드기에 물리지 않도록 조심하세요!

(자료제공: 인수공통감염병관리과 ☎ 043-719-7167, 7168, 7177)

- 가을철에는 추수 및 벌초, 성묘, 추석 명절 등으로 야외활동이 많아짐에 따라 진드기에 물려 발생하는 **진드기 매개 감염병 환자도 집중적으로 발생합니다.**
따라서, 야외활동 시 진드기에 물리지 않도록 **예방수칙을 꼭 지켜주세요!**

* 진드기 매개 감염병 : 세균이나 바이러스를 가진 일부 진드기가 사람을 물어서 감염되는 감염병으로 쯔쯔가무시증, 중증열성혈소판감소증후군(SFTS), 라임병 등이 있음

진드기에 물리지 않는 예방수칙

농작업 또는 야외활동 전

- ✓ 작업복과 일상복 구분하여 입기
- ✓ 진드기에 노출을 최소화할 수 있는 복장* 갖추입기
 - * 밝은 색 긴소매 옷, 모자, 목수건, 양말, 장갑 등
- ✓ 농작업 시에는 소매를 단단히 여미고 바지는 양말 안으로 집어넣기
- ✓ 진드기 기피제 사용하기

농작업 또는 야외활동 시

- ✓ 풀밭에 앉을 때 돛자리 사용하기
- ✓ 풀숲에 옷 벗어놓지 않기, 풀밭에서 용변 보지 않기
- ✓ 등산로를 벗어난 산길 다니지 않기
- ✓ 진드기 기피제의 효능 지속시간을 고려하여 주기적으로 사용하기

농작업 또는 야외활동 후

- ✓ 귀가 즉시 옷을 털어서 세탁하기
- ✓ 샤워하면서 몸에 벌레 물린 상처(검은 딱지 등) 또는 진드기가 붙어있는지 확인하기
- ✓ 의심 증상* 발생 즉시 보건소 또는 의료기관 방문하여 진료받기
 - * 발열, 설사, 오한, 근육통, 의식저하 등



발열 등 증상이 나타나면 즉시 의료기관 방문 및 의료진에게 야외활동력 알리기!



질병관리청

진드기 매개 감염병 예방수칙

피부는 햇빛을 싫어하지만 **진드기**를 더 싫어합니다

예방 1 옷 제대로 입고



예방 2 기피제 뿌리고



기피제 × **기피제** ○

【진드기 기피제 주사 성분 및 효능】

- 디페탈릴 메틸 카바메이트 7~30% 함유 : 침입도기, 침입도기
- 페르메탄 : 7% (침입도기), 10% (침입도기, 침입도기)
- 페르메탄 : 12.5% (침입도기), 14% (침입도기, 침입도기)

*농약허가번호: 침입도기, 544 침입도기

예방 3 풀숲 피하고



예방 4 털고, 씻고, 빨래하고

털고



에어컨으로 진드기 털기

씻고



전신 샤워 및 진드기 찾기

빨래하고



아외복 분리 세탁하기

이번 추석, 농수산물 선물하세요!

(자료제공: 국민권익위원회 홍보담당관실 ☎ 044-200-7075)

 국민권익위원회

농수산물·농수산가공품 추석 선물 30만원까지! 청탁금지법이 이렇게 달라졌습니다

농수산물·농수산가공품 선물 가액 상향

기존

평상시
10만원
[설날·추석 20만원*]

➔

현재

평상시
15만원
[설날·추석 30만원*]

* 올해 추석 30만원까지 선물(상품권 포함)이 가능한 기간은 9월 8일부터 10월 4일까지입니다.
 * 공직자 등은 직무와 관련해 선물을 비롯한 일체의 금품영수증 받을 수 없으며, '원할한 직무수행, 사교·의례' 등과 같은 정당한 목적 범위 내에서 제공되는 선물에 한해 예외적으로 제공받을 수 있음.

선물에 물품·용역 상품권 포함

기존

물품



➔

현재

**물품 + 물품·용역
상품권**



* 금역상품권은 제외 (백화점상품권 등)

“ 국민권익위원회는
청탁금지법이 지향하는 청렴한 공직문화 및
사회 풍토 조성을 위해 앞으로도 최선을 다하겠습니다. ”