

# 반상회보

## [ 2023년 1월 정례반상회 개요 ]

- 일 시 : 2022. 1. 20.(금)
- 지 역 : 293개 마을, 612개 반
- 방 법 : 홈페이지 게재



강진군  
(총무과)

연번	제 목	담 당	페이지
	《 강진군 협조 · 공지사항 》		
1	휴, 사람 그리고 불 제51회 강진청자축제	문화관광실	4
2	강진군 구인 일자리를 알려드립니다	인구정책과	5
3	국민취업지원제도 안내	인구정책과	6
4	청년부부 결혼축하금 신청 안내	인구정책과	7
5	전남청년 문화복지카드 신청 안내	인구정책과	8
6	재활용품 분리배출 방법 안내문	환경축산과	9
7	슬레이트 처리 지원 사업 안내	환경축산과	12
8	영농폐기물·부산물 소각 방지 홍보	환경축산과	16
9	음식물 쓰레기를 줄이는 올바른 분리배출 방법	환경축산과	17
10	명절 대비 고병원성 AI 방역사항 안내	환경축산과	18
11	강진 고향사랑 기부제 안내	세무회계과	25
12	'23년도 등록면허세(면허) 납부 안내	세무회계과	27
13	'23년도 자동차세 연세액 신고납부 안내	세무회계과	28
14	전남 사랑애(愛) 서포터즈 모집	총무과	29
15	설 연휴 당직의료기관 및 휴일지킴이 약국 운영	보건소	32
16	코로나19 예방접종 안내	보건소	33
17	예방접종 지원사업 안내	보건소	34
18	진드기 매개 감염병 예방수칙	보건소	35
19	감염병 예방 수칙 준수	보건소	36
20	A형간염 예방수칙	보건소	37
21	결핵은 무슨 병인가? 결핵, 바로알고 대처하기		
22	생활 속 걷기 실천 홍보	보건소	38
23	비대면 스마트한 건강걷기 사업 안내	보건소	39
24	전남 다자녀행복카드 가맹점 모집	보건소	40

25	전남 다자녀행복카드 발급 안내		
26	암 검진 및 암 치료비 지원 안내	보건소	41
27	한랭질환 응급조치 및 생활수칙	보건소	42
28	노인 안질환 수술비 지원 안내	보건소	43
29	노인 무릎관절 수술비 지원 안내		
30	치매 치료관리비 지원사업 안내	보건소	44
31	맘편한 임신 원스톱서비스 안내	보건소	45
32	난임부부 시술비 지원 안내		
33	한방 난임치료 지원 안내		
34	저소득층 기저귀·조제분유 지원사업 안내	보건소	46
35	모자보건물품 대여사업 안내		
36	첫만남이용권 사업 안내		
37	산모·신생아건강관리 지원사업 안내	보건소	47
38	공공산후조리원 지원 사업 안내		
39	산후조리비 지원 안내		
40	영양플러스 사업 안내	보건소	48
41	심뇌혈관질환 예방을 위한 9대 수칙	보건소	49
42	뇌졸중·심근경색증 예방방법	보건소	50
43	자기혈관 숫자 알기	보건소	51
44	낙상 예방할 수 있습니다.		
45	에이즈(AIDS) 예방 홍보안	보건소	52
46	성매개감염병 예방 홍보안		
47	휴대용 방역소독 약품 무료 배부 안내	보건소	53
48	마을회관 폐의약품 수거함 운영		
49	국민 공통 식생활 9대 수칙	보건소	54
50	보건소 금연클리닉 운영 안내		
51	정신건강사업 안내	보건소	55
52	임대농기계 예약 플랫폼 구축	농업기술센터	56

53	2023 청년후계농 영농정착 지원사업 신청 접수	농업기술센터	59
54	2023 후계농업경영인 육성사업 신청 접수	농업기술센터	60
55	수도계량기 동파예방 안내	상하수도사업소	61
56	가뭄극복을 위한 물 절약 안내	상하수도사업소	63
57	주방용 오물분쇄기 불법제품 사용 근절 안내	상하수도사업소	64
58	하수도 역류.파손 예방을 위한 생활 속 작은 실천 안내	상하수도사업소	65
59	건강보험 치과 임플란트 급여 안내	국민건강보험공단 완도강진지사	66
60	농어업인 건강보험료 지원제도 안내	국민건강보험공단 완도강진지사	67

연번	제 목	담 당	페이지
	<b>《 정부 협조 · 공지사항 》</b>		
1	'23년도 도립 전남학숙 입사생 모집 안내	(재)전남인재 평생교육진흥원	68
2	도민과 함께하는 열린 인재개발원	전라남도 인재개발원	69
3	전남 사랑애(愛) 서포터즈 모집 안내	전라남도 자치행정국	71
4	2023. 1. 1. 고향사랑기부제 시행	행정안전부	74
5	디지털새싹 「방학중 SW·AI교육 캠프」	교육부	75
6	재난배상책임보험 의무보험 가입 안내	행정안전부	76
7	에너지바우처 추가 지원 및 신청기간 연장! 2월 28일까지 신청하세요	산업통상자원부	77
8	건강한 겨울나기 동절기 추가접종과 함께!	질병관리청	79

# 휴, 사람 그리고 불

## 제51회 강진청자축제

- 불과 빛을 활용해 겨울이라는 시기적 한계성 넘어 특별한 축제로 변화
- 겨울 축제 틈새시장을 노려 코로나19로 침체한 경기를 축제로 관광도시 재도약

### □ 축제 개요

- 축 제 명 : 제51회 강진청자축제
- 기 간 : 2023. 2. 23.(목) ~ 3. 1.(수) <7일간>  
※ 개막식 : 2023. 2. 25.(토) 16:00
- 장 소 : 강진군 대구면 고려청자요지 일원
- 주최/주관 : 강진군/강진군축제추진위원회

### □ 주요 내용

- 기획행사 : 2030 청자 가래떡 뽑기, 화목가마 장작패기, 강진청자 연날리기
- 공연행사 : 개막축하쇼, 청자트롯트 마당극, 에어돔 버스킹 청자 퍼레이드
- 체험행사 : 눈썰매장, 짚라인, 빙어낚시, 야외족욕탕, 청자 물레성형, 청자코일링, 청자골 힐링 '불멍캠프', LED 소원풍등 날리기
- 전시행사 : 명품청자 판매관 운영, 빛 조형물 '청자의 꿈' 벗짚 청자조형물, 청자 스노우 오르골
- 부대행사 : 향토음식관 운영, 농·특산물 판매장 운영, 하멜커피 카페 운영

### □ 기관 · 단체 협조 사항

- 축제 기간에 자매결연단체 초청 등 관광객 모객
- 축제 홍보 및 홍보물 제작 설치 협조(현수막, 애드벌룬)
- 유관기관, 단체회원 축제장에서 총회 및 모임 갖기

문의처 : 강진군 문화관광실 축제팀 ☎ 430-3352

# 강진군 구인 일자리를 알려드립니다

□ 구직신청서 작성 후 인구정책과로 제출하시면 일자리를 알선해드립니다.

(우편 : 강진읍 탐진로111 인구정책과, 팩스 : 061-430-3069, ☎ 061-430-3066)

□ 관내 주요 구인현황[2023. 1. 9.(월) 현재]

구분	업체명	구인인원	업무	급여	자격
총계	8개소	35명+@			
소개	2개소	7명			
강진읍 단지	(주)진성산업 061-434-7740	2	콘크리트 제품제조	시급 9,620원	주 6일, 남직원
	에스디피브이(주) 061-434-5557	5	태양광모듈제조	월 240~ 280만원	주 5일, 성별무관
소개	6개소	28명			
읍내	강진청소년상담복지센터 061-432-1388	1	청소년동반자 [전일제]	월 2,054,000원	주 5일, 필수 - 경력 6개월이상, 청소년상담사, 지도사, 사회복지사
		1	학교폭력전담 상담원	월 2,076,100원	
	(주)건은 02-780-0558	1	전산자료입력 사무보조원	월 2,115,000원	여직원, 12개월 계약직
	(주)더원비즈니스호텔 010-3639-2747	4	프론트관리	월 235만원	주 6일, 여직원, 20~50세, 경력무관
		2	골프연습장 프론트관리	월 235만원	
		5	연회부 조리원	월 270~ 330만원	주 6일, 보조모집
		2	커피숍 바리스타 보조	협의 후 결정	
		2	보조제빵사	월 270~ 330만원	
	(주)보성녹돈 010-6262-3722	5	포장 및 제조	월 210~ 230만원	남직원, 6:30 ~ 14:00
칠량 농공단지	(주)정심푸드 061-432-9424	3	포장기계조작, 단순제조원	시급 9,620원	주 5일, 청년층
도암	다산명가(주) 061-433-9292	2	장류, 잼류 제품제조	월 2,010,580원	여직원

문의처 : 강진군 인구정책과 일자리경제팀 ☎430-3066

# 국민취업지원제도 안내

## ■ 취업지원서비스

**취업상담** 직업심리검사 / 구직방향 설정

**직업능력 향상지원** 직업훈련, 일경험(훈련연계, 직장체험), 해외취업프로그램 등 연계

**취업알선** 이력서·면접 클리닉 / 동행면접

\* 취업활동계획 수립 후 3개월 이내 취업 시 조기취업성공수당 지급  
(I유형 수급자: 참여 구직촉진수당\*의 50%, II유형 조건부수급자: 50만원)

\*부양가족 추가 수당 제외

\*\* 취업시 성공수당 최대 150만원 지급(중위소득 60% 이하 해당시)

## ■ 생계지원

**I 유형** 구직촉진수당 제공

· 월50만원×6개월  
+ 부양가족 1인당 10만원씩 월 최대 40만원 추가지원  
\*학생(만 18세이하, 2004년생 생일 지나지 않은 자까지),  
고령자(만 70세이상, 1953년생 생일 지난 자부터),  
중증장애인(장애인복지법 상 중증서 발급자)

**II 유형** 취업활동비용 제공

· 참여수당 최대 15~25만원 지급  
· 훈련참여수당 (직업훈련 참여 시 월 최대 28.4만원  
최대 6개월) 지급

## ■ 참여조건

### I 유형

· 15~69세 : 중위소득 60%이하 + 재산 4억원 이하  
· 18~34세 : 중위소득 120%이하 + 재산 5억원 이하

### II 유형

· 특정계층 : 소득무관  
· 18~34세 : 소득무관 + (공통) 재산 무관  
· 35~69세 : 중위소득 100% 이하

## ■ 신청접수

가까운 고용센터 또는 국민취업지원제도 홈페이지 방문

문의처 : 강진군 일자리창출과 일자리경제팀 ☎430-3066

# 청년부부 결혼축하금 신청 안내

## □ 사업개요

- 사 업 량 : 50부부
- 접수기간 : 2023. 1. ~ 12.
- 신청시기 : 혼인신고일 기준, 6개월 경과되는 날부터 12개월 되는 날까지  
(예시) 혼인신고일 2023. 1. 10. / 신청시기 2023. 7. 10. ~ 2024. 1. 9.
- 신청자격 ※ 아래 조건 모두 충족 시 신청 가능
  - (연령) 혼인신고일 기준, 남녀 모두 만 49세 이하인 부부
  - (혼인) 2022. 1. 1. 이후 혼인신고하였으며 부부 중 1명 이상 초혼
  - (거주) ① 결혼축하금 신청일 기준, 신청일 직전까지 부부 모두 계속해서 도내 6개월 이상 주소를 두고 거주
  - ② 결혼축하금 신청일부터 지급일까지 부부 모두 도내 주소를 두고 거주해야 하며 부부 중 1명 이상은 신청일부터 지급일까지 해당 시군에 주소를 두고 거주
- 지원금액 : 1부부당 2백만 원
- 접 수 처 : 주민등록상 주소지 관할 읍·면·동 행정복지센터
- 신청방법 : 평일(월~금) 근무시간(9:00~18:00)에 방문 신청
- 제출서류 : 결혼축하금 신청서 및 개인정보 수집·제공·이용 동의서 1부  
주민등록초본(주소변경 이력 포함) 및 혼인관계증명서  
부부 각 1부  
통장 사본 1부  
외국인과 혼인한 경우, 외국인등록증 사본 및 주민등록등본 제출

문의처 : 강진군 인구정책과 청년지원팀 ☎ 430-3077



# 전남청년 문화복지카드 신청 안내

## □ 사업개요

- 사업기간 : 2023. 1. ~ 12.
- 사업대상 : 2021. 1. 1. 이전부터 도내에 주소를 두고 계속 거주하고 있는 19세 이상 28세 이하인 청년
- 지원내용 : 1인당 연 20만 원 (체크카드)

## □ 사업신청 및 이용

- 신청기간 : 연 2회
  - 상반기 : 2023. 2. 1. ~ 2. 28. (1개월)
  - 하반기 : 2023. 8. 1. ~ 8. 31. (1개월)
- 신청방법
  - (방 문 신 청) 주민등록상 현재 주소지 읍면동 주민센터에서 신청서, 개인정보동의서, 주민등록초본, 건강보험자격득실확인서 제출
  - (온라인 신청) 군 거주자는 농협카드 누리집 내 카드신청 팝업창 통해 신청서 및 개인정보동의서 작성·제출
- 제출서류
  - ① 신청서 1부 ② 개인정보동의서 1부 ③ 주민등록초본 1부 ④ 건강보험자격득실확인서 1부
- 이용범위 : 도서, 영화, 공연, 학원수강, 체육시설, 여행 등 도내에서 사용  
※온라인 및 타시도 사용 불가
- 사용기간 : 카드발급일 ~ 연내까지 ※현금 교환 및 가한 내 미사용 시 이월 불가
- 사용방법 : 사용처에 한하여 사용기간 동안 지원금 소진 시까지 이용

문의처 : 강진군 인구정책과 청년지원팀 ☎ 430-3077

# 재활용품 분리배출 방법 안내문

강진군 폐기물 처리실정에 맞는 품목별 재활용 분리배출 요령을 담은 안내문을 제작·배포하여 군민들의 올바른 분리배출 문화조성

## 가정쓰레기 분리배출 방법

재활용품, 음식물쓰레기, 소각용·매립용쓰레기 네가지로 분리 배출

재활용품	
구분	배출 방법
종이류	 <ul style="list-style-type: none"> <li>· 신문지, 박스, 달력 등은 스프링, 테이프 등을 제거</li> <li>· 우유팩, 소주팩 등은 내용물을 비우고 행구어 배출</li> </ul>
금속류	 <ul style="list-style-type: none"> <li>· 캔, 철, 알루미늄, 부탄가스통, 살충제통 등</li> <li>※ 부탄가스, 살충제 용기는 반드시 구멍을 뚫어 배출</li> </ul>
플라스틱류	 <ul style="list-style-type: none"> <li>· PET(내용물, 부착상표 제거), 플라스틱 대야 등</li> </ul>
유리병류	 <ul style="list-style-type: none"> <li>· 병뚜껑 제거, 내용물을 비우고 배출</li> </ul>
스티로폼	 <ul style="list-style-type: none"> <li>· 스티커를 제거한 후 이물질 등을 물로 행군후 배출</li> </ul>
영농폐비닐	 <ul style="list-style-type: none"> <li>· 영농폐비닐, 농약공병, 사일리지 포장비닐</li> <li>※ 차량통행이 용이한 장소에 모아 배출</li> </ul>

끈으로 묶거나 투명비닐에 담아 배출  
※ 내용물 확인이 가능해야 함.

분리배출의  
핵심 4가지



**비운다**

용기안의 내용물은 깨끗이 비우고 배출합니다



**행군다**

재활용품에 묻어있는 이물질, 음식물 등은 닦거나 행구어서 배출합니다.



**분리한다**

라벨, 뚜껑 등 다른 재질은 별도 제거 후 배출합니다.



**섞지않는다**

종류별, 재질별로 구분하여 배출합니다.



강진군 환경축산과 T. (061)430-3232~3234

# 음식물쓰레기, 일반쓰레기 분리배출 방법

## 음식물쓰레기

### 배출 방법



전용 용기  
종량제봉투



· 최대한 물기를 빼고 배출  
※ 재활용품, 일반쓰레기  
등과 혼합 금지



## 일반쓰레기

### 구분

### 배출 방법

소각용  
(타는쓰레기)



종량제 봉투



· 화장지, 신발, 목재 등 타는 쓰레기  
· 라면봉지, 과자봉지, 1회용비닐팩 등  
비닐류

매립용  
(안타는쓰레기)



종량제 봉투



· 조개껍데기, 뼈다귀 등  
· 깨진병, 깨진유리, 사기접시, 도자기 등  
· 화장품 병 등 이물질이 묻어있는 병류  
※ 재활용품, 가연성쓰레기등과 혼합 금지

### 쓰레기 집박으로 내놓기 전 유의사항

- 쓰레기 배출시간을 지켜주세요. (수거일 전일 일몰 후 ~ 당일 일출 전)
- 분리배출하지 않은 쓰레기와 불법투기한 쓰레기, 불법소각은  
₩ 100만원 이하의 과태료가 부과됩니다.



강진군 환경축산과 T. (061)430-3232~3234

문의처 : 강진군 환경축산과 환경정화팀 ☎ 430-3233



「재활용가능자원의 분리수거 등에 관한 지침」 개정(환경부 훈령 제1462호)에 따라 공동주택에서는 2020.12.25.부터 투명 페트병(먹는샘물, 음료)을 합성수지 용기류(플라스틱)와 별도로 구분하여 배출하여야 합니다.

## 2020년 12월 25일부터 투명 페트병은 파로 분리배출 해주세요!

📌 어떻게 변경되었을까요?



\*유색 페트병과 페트 용기류는 플라스틱과 함께 배출해 주세요

📌 투명 페트병! 이렇게 배출해 주세요



내용물은  
싸~악  
비우기!



라벨은  
채  
제거하기



찌그러트리고  
파~악  
뚜껑 닫기

문의처 : 강진군 환경축산과 환경정화팀 ☎ 430-3233



# 슬레이트 처리 지원 사업 안내

## 슬레이트 처리 지원 사업 안내

### 지원대상

슬레이트 건축물(주택·창고·축사) 소유자

※ 임대차에 관한 소유자의 동의를 받아 신청 가능

### 지원 범위 및 금액

- 주택 철거·처리
  - 취약계층: 1동당 전액지원 - 일반가구: 1동당 최대 352만원
- 창고·축사 철거·처리
  - 1동당 200㎡ 이하의 면적 지원 (소규모 우선)
- 주택 지붕개량
  - 취약계층: 1동당 1천만원 한도내에서 전액지원
  - 일반가구: 건축물 소유자이면서 실거주자로 1동당 최대 300만원 지원  
(취약계층을 우선지원하고 물량이 남는 경우 해당)

※ 예산 소진시까지 지원 가능하며 지원금액별의 동은 지역 여건에 따라 상이할 수 있음

※ 지자체가 선정한 공사업체가 고액견찰을 통해 공사시 지원

### 궁금한것 물어보세요

- 슬레이트는 왜 철거·처리하여야 하는지요?  
석면을 10~15% 함유한 대표적인 석면건축자재인 슬레이트는 노후화에 따른 석면먼지 비산으로 국민건강의 위해 우려가 있어, 이를 예방하고자 철거 등을 하고 있습니다.
- 어떻게 지원해주나요?  
지방자치단체가 선정한 공사업체가 방문하여 슬레이트를 철거·처리하고 지붕을 개량해드립니다
- 지원 신청하려면 어떻게 해야 하나요?  
관할 지방자치단체(시·군·구청 또는 읍·면·동 사무소)에 신청서를 제출하시면 됩니다.

※ 신청서의 등·파견된 사항은 관할 지방자치단체(시·군·구청 또는 읍·면·동 사무소)에 문의해 주셔야 합니다

## 슬레이트 처리 지원 사업 신청절차 안내



문의처 : 강진군 환경축산과 환경정화팀 ☎ 430-3232

# 폐기물 불법투기 사고 예방 수칙 4고를 기억하세요!

본인이 모르는 사이 불법투기가 되어도  
배출자, 운반자, 토지소유자 모두 처리책임 부여!



## 폐기물 불법 투기 시

징역 **최대 7년**, 벌금 **최대 7천만원**

불법투기 신고 지역번호 없이 128  
포상금 최대 300만원

공익신고([www.clean.go.kr](http://www.clean.go.kr))  
포상금 최대 2억원

문의처 : 강진군 환경축산과 환경정화팀 ☎ 430-3233



# 폐건전지 분리배출 요령



## 폐건전지는 왜 분리배출해야 하나요?

- 1 모든 폐건전지와 보조배터리(충전식 포함)는 **재활용이 가능**하여 분리배출 해야 합니다.
- 2 생활폐기물과 혼합배출될 경우 **화재사고의 원인**이 되며, 특히 리튬 계열 전지는 충격 및 수분에 민감하여 화재시 튀는 성향에 따라 대형화재로 전이됩니다.



선별서별 화재연발

## 폐건전지-보조배터리 분리배출 4가지 방법

- 1 모든 폐건전지(충전식 건전지 포함)는 **폐건전지 전용수거함**에 배출
- 2 전지 내장제품에서 전지를 **분리**하여 **폐건전지 전용수거함**에 배출



- 3 전지와 제품이 일체형인 경우 제품 **그대로** **폐건전지 전용수거함**에 배출



- 4 폐건전지 전용수거함에 배출할 수 없는 경우  
문의: 한국전자재활용협회(02-6954-0666~8)



전지 내장 제품을 일반쓰레기, 플라스틱, 대형폐기물, 전기전자제품으로 배출금지(단, 전기전자제품 방문수거는 가능)



문의처 : 강진군 환경축산과 환경정화팀 ☎ 430-3232

2022년 11월 24일부터



# 일상에서 1회용품이 더 줄어듭니다!

## 집단급식소, 식품접객업



### 새로 추가되는 품목('22.11.24.~)

#### 사용금지

- 1회용 종이컵
- 1회용 합성수지(플라스틱) 빨대·젓는 막대

#### 기존 품목

##### 사용금지

- 1회용 일회용접착제(접착제 용액)
- 1회용 일회용 접착제(접착제 용액)
- 1회용 일회용접착제(접착제 용액)
- 1회용 일회용접착제(접착제 용액)
- 1회용 일회용접착제(접착제 용액)

##### 제한·제한 품 사용금지

- 일회용접착제(접착제 용액)

## 도·소매업(영업면적 33㎡ 초과 업소)



### 새로 추가되는 품목('22.11.24.~)

#### 사용금지

- 1회용 봉투 및 쇼핑백(종이소매업 해당)

#### 기존 품목

##### 무상제공금지

- 1회용 봉투 및 쇼핑백

##### 제한·제한 품 사용금지

- 일회용접착제(접착제 용액)

## 대규모점포

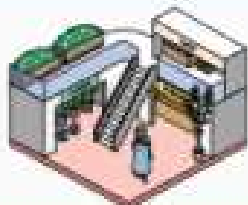

### 새로 추가되는 품목('22.11.24.~)

#### 사용금지

- 1회용 우산 비닐

#### 기존 품목

##### 사용금지

- 1회용 봉투 및 쇼핑백

##### 제한·제한 품 사용금지

- 일회용접착제(접착제 용액)

## 체육시설(운동장, 체육관, 종합체육시설 등)

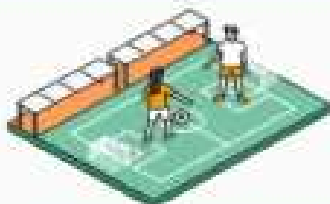

### 새로 추가되는 품목('22.11.24.~)

#### 사용금지

- 합성수지(플라스틱)재료의 1회용 응원용품

#### 기존 품목

##### 무상제공금지

- 1회용 응원용품



더 자세한 1회용품 사용 줄이기 행동방안 가이드라인을  
확인하려면 QR코드를 스캔하세요

문의처 : 강진군 환경축산과 환경정화팀 ☎ 430-3232



## 영농폐기물·부산물 소각 방지 홍보

경작지 등에 방치되거나 불법 소각매립되고 있는 영농폐기물·부산물 처리 요령을 담은 안내문을 제작·배포하여 군민들의 올바른 영농 폐기물·부산물 처리 문화조성

**미세먼지 저감**을 위한  
**영농폐기물·부산물 처리**에  
**동참**해주세요!

영농폐기물·부산물 및 논·밭두렁 소각 행위는  
농촌지역 미세먼지 발생의 원인이 됩니다.

-  멀칭비닐, 하우스비닐 등 폐비닐과 폐농약 용기는  
마을 공동집하장 및 임시집하장으로 배출
-  부직포, 반사필름 등 재활용이 불가능한 폐기물은  
폐기물 종량제 봉투에 담아 수거장소로 배출
-  영농부산물은  
수거 후 분쇄하여 퇴비화하거나 로터리 처리

(2018년) 농민소득 4만 5천원(폐기물처리비 4000원) 및 4만원 보조금  
차감(2018년) 1000원 2019년 1000원 2020년 1000원 2021년 1000원 2022년 1000원

 농림축산식품부  농촌진흥청  산림청  농업



문의처 : 강진군 환경축산과 환경시설팀 ☎ 430-3967

# 음식물 쓰레기를 줄이는 올바른 분리배출 방법

평소 일반쓰레기인지 음식물 쓰레기인지 헷갈려 분리가 어려웠던 분리배출 방법을 배포하여 올바른 음식물 쓰레기 배출 문화조성

이것은 **음식물쓰레기**인가 **일반쓰레기**인가?  
아래 폐기물은 **일반쓰레기**로 분리배출해서 버려주세요!

	껍데기	메추리알, 달걀 등
	딱딱한 과일 껍질	파인애플, 코코넛 등
	조개껍데기, 생선뼈	생선류의 껍데기, 생선뼈(가시)
	육류 및 어패류의 뼈	사골뼈와 어패류의 딱딱한 뼈
	양파 껍질 & 채소 뿌리	옥수수 껍질, 마늘 대, 미나리 뿌리 등

문의처 : 강진군 환경축산과 환경시설팀 ☎ 430-3967

# 명절 대비 고병원성 시 방역사항 안내

설 명절 전·후 대대적인 소독을 통해 고병원성 조류인플루엔자 확산 및 농장 유입 방지

## □ 명절 중 방역대책

- (연휴 전) 가금농장·축산시설 일제 소독 및 축산차량은 인근 거점소독시설 방문 또는 소속 축산시설에서 내·외부 소독
- (연휴 중) 가금농장 매일 2회 이상 소독·예찰 및 계열사를 통한 매일 이상 여부 확인, 연휴기간 중 일반인의 가금농장 방문 금지
- (연휴 후) 감염축 조기 확인을 위한 일제 정밀검사 및 연휴 후 일제 소독

## 고병원성 조류인플루엔자(HPAI) 예방 「농장 4단계 소독」 요령

<p><b>1단계</b>      <b>농장 출입시 소독 철저</b></p> <p>농장진입로 폭 2m이상 생석회 충분히 도포</p> <p>출입구 고정식 + 고압분무기 2단계소독</p>  <p>- 1주일 간격 반복 도포 - 비·눈 내린 후 즉시 재도포</p> <p>- 고정식 소독시설로 소독한 후 고압분무기로 차량의 바퀴와 하부 등 추가 소독</p>	<p><b>2단계</b>      <b>농장 내부 관리 철저</b></p> <p>농장 내부(축사 밖) 매일 청소·소독</p> <p>부출입구·뒷문 폐쇄</p>  <p>※ 소독약은 용법용량 권장 희석배수 준수</p> <p>- 농장 내 야생조수류 유인 요소 (사료·폐사축왕겨) 매일 청소소독</p> <p>- 전실 미설치 축사 뒷문(쪽문) 폐쇄 - 방역·소독시설이 설치되지 않은 농장 부출입구 폐쇄</p>
<p><b>3단계</b>      <b>축사 출입시 장화 갈아신기·손 소독</b></p> <p>축사 출입시 전용장화 갈아신기 손소독(위생장갑 착용시 포함) 실시</p> <p>전 실</p>  <p>※ 신발소독조 소독약은 2~3일 간격 교체</p> <p>- 전실에 전용장화·손소독제 비치·전실 매일 소독 - 신발(장화)에 붙은 유기물 제거 후 신발소독조 사용 - 장화 갈아신기용 구조물 또는 발판 설치</p>	<p><b>4단계</b>      <b>축사 내부 매일 소독</b></p> <p>축사 출입구, 내부 통로, 환기구 등 집중 소독 정기적인 설치류 제거 및 안개분무 소독</p>  <p>- 사람·가축에 직접적인 소독제 분사 금지 - 가축과 직접 접촉하는 물품소독 철저 및 외부 반출 금지</p>

농장에서의 철저한 방역수칙 준수만이 가축질병 피해를 막아낼 수 있습니다.



농림축산식품부



농림축산검역본부



가축위생방역지원본부

문의처 : 강진군 환경축산과 가축방역팀 ☎ 430-3244



## 월출산국립공원 핵심지역보전(사유지 매수)사업

### □ 월출산국립공원 토지소유별 현황

구분	면적(km <sup>2</sup> )	구성비(%)
국유지	29.577	52.6
공유지	3.438	6.1
사유지	19.445	34.6
사찰지	3.760	3.76
합계	56.220	100.00

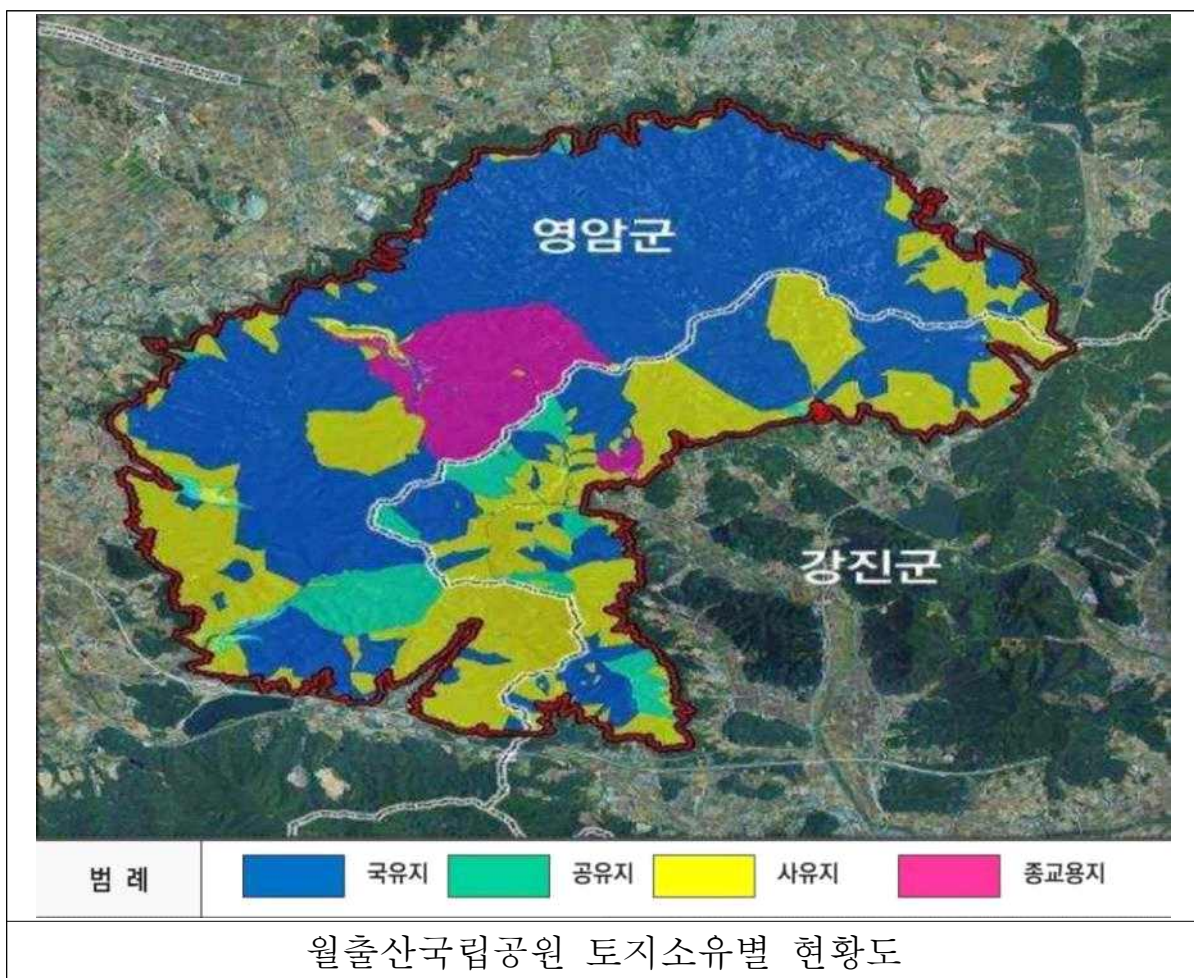

### □ 사유지 매수 목적

국립공원을 보전·관리하기 위하여 필요한 토지 등을 매수하여 우수한 자연자원을 보전하고 효율적인 공원관리를 도모하며, 사유재산권 행사 제약으로 인한 민원을 해소

### □ 매수 대상 [국립공원 내 사유지]

1. 멸종위기야생생물 등 주요 야생생물 서식 토지
2. 국립공원특별보호구역으로 지정된 지역의 토지
3. 습지, 해안사구 등 생태적 가치가 높은 지역의 토지
4. 문화·경관적 보전가치가 높은 지역의 토지
5. 계곡 환경오염 유발 및 자연경관 저해 토지
6. 법령상 용도지구가 변경되어 행위 규제가 강화된 지역의 토지
7. 법령상 용도지구 내 허용행위 기준에 부적합한 시설물의 부지
8. 법령상 용도지구 내 허용행위 기준에는 적합하나 공원관리상 행위 허가가 불허가 처분된 토지
9. 공원자연보존지구·공원자연환경지구의 대지·전·답 등으로 그 지목상 용도로 사용이 불가능한 토지
10. 법원의 판결, 법 제77조제1항의 토지매수청구 기준에 적합한 경우 등 특별한 사정이 있거나, 국가시책상 보존하여야 할 중요자원이나 환경요소가 발견된 지역의 토지
11. 관계 법령·제도에 의한 보전적 가치가 높고, 국립공원 보전·관리 및 지속가능한 이용을 도모하기 위하여 매입의 필요성이 인정된 토지
12. 공원경계지역 등 개발 및 이용압력이 높은 토지, 공원구역 해제 관련 민원 토지

#### □ 매수제한

1. 개별 법령에 따라 토지취득 및 관리를 제한하고 있는 토지 등
2. 타인이 점유하고 있는 토지
3. 신청 토지 등을 대상으로 한 소송 등 법적인 분쟁이 종료되지 않은 토지 등

## □ 매수 우선순위

### 1. 제1순위

- 가. 멸종위기야생생물 등 국가보호종 서식 토지
- 나. 국립공원특별보호구역으로 지정된 지역 토지
- 다. 내륙·연안습지, 해안사구 등 생태적 가치가 높은 토지
- 라. 계곡 환경오염유발·경관저해 토지 및 시설물
- 마. 서식지 보호 및 생태계 연결성 회복을 위해 공단의 생태복원사업 등에 필요한 토지 및 시설물
- 바. 토지소유자가 영림을 목적으로 조림사업을 시행한 토지로서 자연림으로 갱신 등 공원관리상 매입이 필요한 토지
- 사. 국립공원을 보전·관리 및 지속가능한 이용을 도모하기 위하여 매입이 시급한 토지(공원계획 및 공원별 보전·관리계획, 환경부 방침, 공단 경영지침, 중장기경영목표, 사무소 및 본사 처실에서 문서로 매입 필요성을 확인한 경우 등 근거가 명확한 경우에 한함)
- 아. 공원자연보존지구에 소재한 토지. 다만, 일부 면적만 공원자연보존지구에 속하는 경우에는 해당하는 면적 비율만큼만 배점에 반영한다. (예: 70%만 보존지구에 속할 시  $0.7 \times$  배점)
- 자. 유네스코 세계유산, 생물권보전지역, 람사르습지 등 공원자원의 보전가치를 인정받아 국제적으로 등재, 인증, 등록된 지역에 소재하는 토지
- 차. 「문화재보호법」에 의해 보호물 또는 보호구역으로 지정·고시된 지역에 소재한 토지(역사문화환경 보존지역을 포함한다.)
- 카. 공원경계지역 등 개발 및 이용압력이 높은 토지, 공원구역 해제 관련 민원 토지

### 2. 제2순위

- 가. 용도지구가 변경되어 법령상 행위규제가 강화된 지역의 시설물 및 토지
- 나. 공원자연환경지구 내 공원지정 이전 시설물로 법령상 용도지구 내 허용 행위 기준에 부적합한 시설물 및 토지
- 다. 공원자연환경지구 내 지목상 대지로 그 용도로 사용이 불가능한 토지
- 라. 공원지정 당시부터 소유한(또는 그로부터 상속·증여받은) 공원자연환경지구 내 전·답 등으로 산림화로 인하여 농지로의 원상회복이

불허가된 휴경농지이거나 해당 지목상 용도로 사용이 불가능한 토지  
마. 법령상 불허가 처분에 따라 다른 법령상 이행강제금 등 추가 비용  
부담이 발생하여 사유 재산의 손실을 유발하고 있다고 인정되는 토지

### 3. 제3순위

가. 용도지구 내 허용행위 기준에는 적합하나 공원관리청으로부터 불허  
가 처분되어 사적 이용의 효용가치가 완전히 소멸되었다고 공원관리  
청이 인정하는 토지

나. 공원마을지구 내 공원이정 이전 시설물로 법령상 용도지구 내 허용  
행위 기준에 부적합한 시설물 및 토지

### 4. 제4순위

가. 토지소유자의 귀책사유 없이 종래의 용도대로 사용할 수 없어 그 효  
용이 현저히 감소된 토지에 해당되나 법 제77조에 따른 매수대상  
토지의 판정기준에 부적합한 토지

나. 기타 종래의 용도대로 토지를 이용하는 사적 효용 가치보다 공원의 보  
전·관리상 필요하다고 인정되는 토지

☐ 매수 신청 기간: 2023. 1월 초 ~ 2월 초(약 1개월)

☐ 제출서류

- 토지매수신청서(토지소유자 증빙자료, 주민등록증 포함)
- 토지등기부등본(지장물 관련 증빙서류 등)
- 장애인확인서(해당자)

☐ 관련문의: 061) 473-5210, 월출산국립공원사무소 사유지 매수 담당자

붙임 1. 토지매수 절차도 1부.

2. 토지매수 신청서(양식) 1부. 끝.

[붙임 1]

## 토지매수 절차도

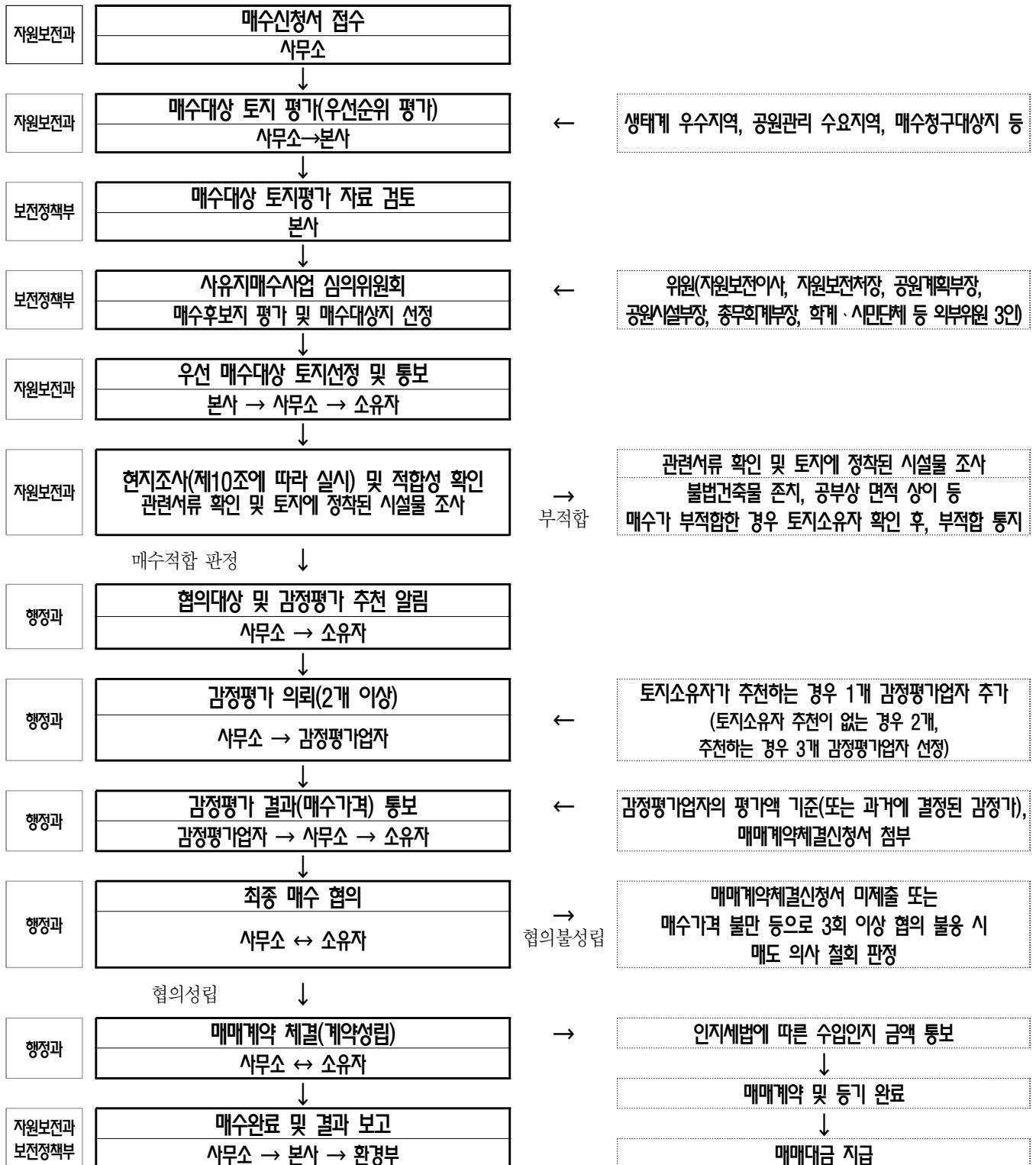



[붙임 2]

## 토지매수신청서

매수신청인 (토지소유자)	성명(법인명칭 및 대표자 성명)	생년월일(법인등록번호)
	주 소(주민등록상)	연락처
	실거주지	비고

<매수를 신청하는 토지의 표시 및 이용현황 등>

번호	소재지	지번	지목	현 이용 상황	전체 면적	편입 면적	공원 용도 지구	취득일 (상속시 전 소유자 기간포함)

<토지 외의 물건>

<토지에 설정된 소유권 외의 권리에 관한 사항>

번호	물건의 종류	수량 (면적)	등기설정 여부	권리의 종류	권리의 내용	권리자의 성명 및 주소 (법인명칭 및 대표자 성명)

「자연공원법」 제76조에 따라 위와 같이 토지 매수를 신청합니다.

2000년                      0월                      0일

토지소유자    (서명 또는 인)

월출산국립공원사무소장 귀하

첨부서류            1. 토지등기부등본 2. 신분증 사본 3. 장애인확인서 등

※ 공동 소유 토지 시 공유지분자 전원의 매수 신청 서명 또는 위임장 확인

문의처 : 강진군 환경축산과 환경관리팀 ☎ 430-3223

# 강진 고향사랑 기부제 안내

## □ 사업개요

### ○ 고향사랑 기부제란?

- 개인이 고향(강진)에 기부하고 이를 주민복지에 사용하는 제도

### ○ 운영절차

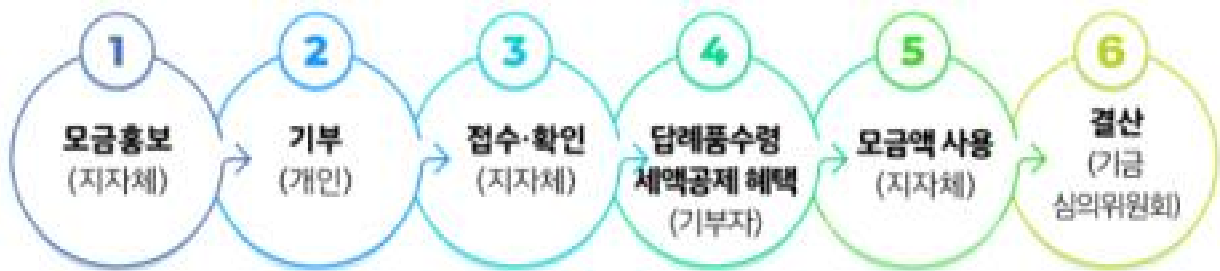

## □ 주요내용

### ○ 시행일자 : 2023. 1. 1.

### ○ 기 부 자 : 강진군에 주소를 두고 있지 않은 개인

### ○ 기 부 처 : 주민등록상 거주지(기초+광역)를 제외한 지자체

### ○ 기 부 액 : 개인별 연간 500만 원 한도(지자체별 합산 금액)

### ○ 기부혜택

- 세액공제 : 기부액 10만 원까지 전액, 10만 원 초과분은 16.5%

- 답례품 : 기부액의 30% 범위 내에서 지급(최대 150만 원)

ex) 10만 원을 기부한 경우 최대 13만 원 혜택(세액공제 10만 원+답례품 3만 원)

### ○ 기부금 사용목적

- 사회적 취약계층의 지원 및 청소년의 육성·보호
- 지역 주민들의 문화·예술·보건 등의 증진
- 시민참여, 자원봉사 등 지역공동체 활성화 지원

## ○ 기부방법

### - 온라인(고향사랑e음)

①고향사랑e음 시스템 접속 → ②지자체 선택(강진군) → ③기부금 납부  
→ ④포인트 적립 → ⑤답례품 선택 및 신청 → ⑥기부금 영수증 발급

### - 오프라인(농협은행)

①농협 영업점 방문 → ②기탁서 작성 → ③기부금 납부 → ④기부금  
영수증 발급 → ⑤답례품 신청방법 안내 → ⑥답례품 선택 및 신청

## ○ 강진 답례품 목록



문의처 : 강진군 세무회계과 세정팀 ☎ 430-3462, 3464

## ‘23년도 등록면허세(면허) 납부 안내

‘23년도 등록면허세(면허) 정기분이 과세 되어 알려 드리니, 가산세 등 불이익을 받지 않도록 1월 31일까지 납부하여 주시기 바랍니다.

### □ 2023년 등록면허세(면허) 정기분 납부 안내

- 과세기준일 : 2023. 1. 1.
- 납부기간 : 2023. 1. 16. ~ 1. 31.
- 과세대상 : 1월 1일 기준 유효기간이 1년 이상인 면허
- 납부방법 : 금융기관, 위택스(인터넷), 모바일뱅킹, 카드수납 등
- 자동이체 신청자는 1월 31일 납세자 계좌에서 자동이체 되니 통장 잔액을 확인하여 주시기 바라며, 카드 자동납부 신청자는 카드 정보에 변경이 있을 경우 확인바랍니다.
- 등록면허세(면허)에 대하여 이의신청이나 문의 사항이 있으면 군청 세무회계과 및 읍·면사무소 세무담당자에게 문의하시기 바랍니다.

문의처 : 강진군 세무회계과 세원관리팀 ☎ 430-3476

## ‘23년도 자동차세 연세액 신고납부 안내

자동차세 연세액을 1월 중에 신고납부하면 세액의 6.4% 공제 혜택을 받으실 수 있으니 1월 31일까지 납부하여 주시기 바랍니다.

### □ 2023년 자동차세 연세액 신고납부 안내

- 납 부 자 : 연납 신청일 기준 강진군에 등록된 차량의 소유자
- 납부기간 : 2023. 1. 16. ~ 2023. 1. 31.
- 신청방법 : 군청 세무회계과 또는 읍·면사무소에 전화 또는 방문 신청
  - 지난해 연납 신청을 한 납세자는 소유권 변경이 없으면 별도의 신청 없이 연납 대상자로 처리돼 고지서가 발송됩니다.
- 납부방법 : 금융기관, 은행 CD/ATM기, 위택스, 인터넷 지로 등
- 연납혜택 : 연세액의 **6.4%** 공제(지방세법 제128조)

※ 2023년 공제율 : 6.4%, 2024년 공제율 : 4.57%, 2025년 공제율 : 2.74%

문의처 : 강진군 세무회계과 세원관리팀 ☎ 430-3477

# 전남 사랑애(愛) 서포터즈 모집

저출산, 고령화, 인구 유출 등 지방의 어려움을 극복하기 위한  
새로운 동력 확보

## □ 추진개요

- 기 간 : 2022. 12. ~ 2023. 5.
- 대 상 : 전남 외 거주하며, 전남을 사랑하는 사람 누구나
- 가입혜택 : 모바일 전남사랑도민증 발급
  - 농수축산물 구매 및 숙박·관광 입장료 등 전남사랑도민증 할인가맹점 (150여 개소) 혜택 이용
- 서포터즈 역할 : 전남도내 생산물 판매 촉진 및 관광홍
- 참여방법 : 온라인, 오프라인(서면)
  - 온라인 : 서포터즈 전용 누리집 접속 → (상단)서포터즈 모집  
→ 서포터즈 온라인 신청 → 신청서 하단 추천인 작성  
**(추천 시군(강진군) 반드시 작성)**
- \* 누리집 주소 : [namdo2.jeonnam.go.kr/jnsupports](http://namdo2.jeonnam.go.kr/jnsupports)
- 오프라인(서면) : 서면 신청서 작성 → 강진군 총무과로 원본 제출

## □ 협조사항

- 전남 외에 거주 중인 지인 및 가족 등을 대상으로 서포터즈 가입 및 홍보

## <온라인 가입 시>

- 추천인란에 반드시 “강진군 총무과” 기재

### [선택] 목적외 이용 동의 2

1. 개인정보의 이용 목적 : 남도장터(전라남도 온라인쇼핑몰) 회원가입 및 홍보
2. 수집하는 항목 : 성명, 주소지, 휴대폰 번호
3. 개인정보의 보유 이용기간 : 남도장터 회원탈퇴 시까지 ※ 동의하지 않을 시에도 서포터즈 가입은 가능합니다 단, 미동의시 남도장터(전라남도 온라인쇼핑몰) 자동 가입이 되지 않습니다.

☐ 동의함 ☐ 동의안함

성명 \*

생년월일 \*

주소지 \*

시/도 선택

시/군/구 선택

휴대전화 \*

인증번호 받기

추천인(선택사항) ★

소속/부서 **ex) 강진군 총무과**

추천인 성명

※ 국외 거주자의 경우 오프라인 신청을 이용하여 주시기 바랍니다.

(서포터즈 신청장갑 게시란 이용)

신청

이전

## <오프라인 신청 서식>

# 전남 사랑애(愛) 서포터즈 가입 신청서

### ☐ 신청인 인적사항 (필수)

※ 전남 외에 거주하시는 경우만 신청 가능

성명	생년월일	주소지 (시도 및 시군구)	휴대폰 번호

※ 가입혜택 : 전남 사랑애(愛) 서포터즈 가입자에게 모바일 전남사랑도민증 발급(문자 발송)

### ☐ 개인정보수집·이용·제공 동의(3종)

#### ① 개인정보 수집·이용내역 (필수)

1. 개인정보의 수집·이용 목적 : 전남 사랑애(愛) 서포터즈 가입, 운영·관리 및 전남사랑도민증 발급
2. 수집하는 항목 : 성명, 생년월일, 주소지, 휴대폰 번호, 수령지
3. 개인정보의 보유 이용기간 : 서포터즈 해지시까지
4. 귀하는 개인정보 수집·이용에 동의하지 않으실 수 있습니다.  
※ 미동의시 서포터즈 가입이 되지 않으실 수 있습니다.

☐ 동의함 ☐ 동의하지 않음

#### ② 목적외 이용 동의 (선택1)

1. 개인정보의 이용 목적 : 서포터즈 관련 도정 홍보
2. 수집하는 항목 : 휴대폰 번호
3. 개인정보의 보유 이용기간 : 서포터즈 해지시까지  
※ 단, 동의하지 않을 시에도 서포터즈 가입은 가능합니다.

☐ 동의함 ☐ 동의하지 않음

#### ③ 목적외 이용 동의 (선택2)

1. 개인정보의 이용 목적 : 남도장터(전라남도 온라인쇼핑몰) 회원가입 및 홍보
2. 수집하는 항목 : 성명, 주소지, 휴대폰 번호
3. 개인정보의 보유 이용기간 : 남도장터 회원탈퇴 시까지  
※ 동의하지 않을 시에도 서포터즈 가입은 가능합니다.  
단, 미동의시 남도장터(전라남도 온라인쇼핑몰) 자동 가입이 되지 않습니다.

☐ 동의함 ☐ 동의하지 않음

상기와 같이 전남 사랑애(愛) 서포터즈 가입신청서를 제출합니다.

20    년    월    일

신청인

(서명 또는 인)

추천인 (소속/부서)

(성    명)

※ 정보주체가 만 14세 미만의 자녀인 경우 위와 같이 개인정보를 수집·활용하는데 동의하십니까?

☐ 동의함 ☐ 동의하지 않음

법정대리인 :

(서명 또는 인)

문의처 : 강진군 총무과 주민소통팀 ☎ 430-3704



# 설 연휴 당직의료기관 및 휴일지킴이 약국 운영

## ‘ 23년 설 연휴 당직의료기관 및 휴일지킴이약국 운영 일정

의료기관					
의료기관명	읍면	진료계획			
		1. 21.(토)	1. 22.(일) *설	1. 23.(월)	1. 24.(화)
강진의료원	강진읍	24시간운영	24시간운영	24시간운영	24시간운영
오케이내과	강진읍	08:30~13:00	휴진	08:30~13:00	08:30~13:00
우리들내과	강진읍	08:00~12:30	휴진	휴진	08:00~12:30
메디탑의원	강진읍	휴진	휴진	휴진	08:30~12:00
병영의원	병영면	휴진	휴진	휴진	08:00~15:00
동명한의원	강진읍	09:00~17:00	휴진	09:00~17:00	09:00~17:00
중앙한의원	강진읍	08:00~12:00	휴진	휴진	휴진
약 국					
약국명	읍면	운영계획			
		1. 21.(토)	1. 22.(일) *설	1. 23.(월)	1. 24.(화)
강진백제약국	강진읍	09:00~21:00	09:00~21:00	09:00~21:00	휴무
대성약국	강진읍	09:00~21:00	09:00~21:00	09:00~21:00	09:00~21:00
플러스약국	강진읍	08:30~13:00	휴무	08:30~13:00	08:30~13:00
한사랑약국	강진읍	08:00~12:30	휴무	휴무	08:00~12:30
한솔약국	마량면	09:00~17:00	휴무	휴무	휴무
제일약국	성전면	09:00~18:00	휴무	09:00~18:00	09:00~18:00
보건기관					
구분	진료계획				
	1. 21.(토)	1. 22.(일) *설	1. 23.(월)	1. 24.(화)	
보건소	09:00~18:00	09:00~18:00	09:00~18:00	09:00~18:00	
선별진료소	09:00~12:00	09:00~12:00	09:00~12:00	09:00~12:00	

설 연휴 문 여는 의료기관, 약국은 개인사정에 의하여 변경 될 수 있으니 사전 확인 후 이용바랍니다.



문의처 : 보건소 방역정책과 의약관리팀 ☎ 430-5222

# 코로나19 예방접종 안내

## □ 코로나19 예방접종 지속 실시

가. 대 상 : 코로나19 접종대상자(기초 및 동절기)

접종차수		접종 간격(A)	코로나19 확진 후 간격(B)	비 고
기초 접종	1차	-	확진일로부터 3주 후	※ 코로나 확진시 (A)와 (B)중 낮은 시점부터 접종 시행. 단, 본인 희망시 (A)기준으로 접종 가능.
	2차	1차 접종일로부터 2개월 후		
동절기 접종		기초(2차접종), 3차, 4차 접종일로부터 3개월	확진일로부터 3개월 후	

나. 접종기관 : 위탁의료기관(강진의료원, 강진아나파의원, 마량의원, 성모의원,  
연세의원, 오창근의원, 오케이내과의원), 보건소

### ※ 기관별 접종 운영 사항

강진의료원	아나파의원	마량의원	성모의원	연세의원	오창근의원	오케이내과	보 건 소
월~금 10:00~11:00	월~금 08:00~16:00 토 08:00~12:30	월~금 09:00~16:00	화, 목, 금 09:00~11:00	월~금 09:00~12:00	월~금 09:00~16:00	월, 수, 금 10:00~14:00	월~금 09:00~16:00

문의처 : 보건소 감염병관리팀 ☎ 430-5233

## 예방접종 지원사업 안내

### □ 어르신 폐렴구균 예방접종(다당질 23가) 안내

- 접종대상 : 만 65세 이상('58년 이전 출생자) ※접종력이 있는 주민은 제외
- 접종비용 : 무료
- 접종장소 : 보건(지)소, 위탁의료기관  
※ 위탁의료기관 현황(2개소)

의료기관명	전화번호	의료기관명	전화번호
연세의원	434-7577	오창근의원	433-2121

### □ 신증후군출혈열 예방접종 안내

- 접종기간 : 2023. 1월 ~ 12월
- 접종대상 : 군인, 농업·산림 관련 종사자, 야외활동이 빈번한 주민  
쓰레기 폐기물 관련 종사자 ※접종력이 있는 주민은 제외
- 접종비용 : 무료
- 접종기관 : 보건(지)소
- 지원내용 : 1개월 간격으로 2회 접종, 12개월 뒤 1회 추가접종

문의처 : 보건소 방역정책과 감염병관리팀 ☎ 430-5235~5236

# 진드기 매개 감염병 예방수칙

## ○ 작업 및 야외활동 전

- 작업복과 일상복은 구분하여 입기
- 작업 시에는 소매를 단단히 여미고 바지는 양말 안으로 집어넣기
- 진드기 기피제 사용이 도움이 될 수 있음

## ○ 작업 및 야외(진드기가 많이 서식하는 풀밭 등)활동 시

- 풀밭 위에 옷을 벗어두거나 눕지 않기
- 돛자리를 펴서 앉고, 사용한 돛자리는 세척하여 햇볕에 말리기
- 풀밭에서 용변 보지 않기
- 등산로를 벗어난 산길 다니지 않기
- 진드기가 붙어 있을 수 있는 야생동물과 접촉하지 않기

## ○ 작업 및 야외활동 후

- 옷을 털고, 반드시 세탁하기
- 즉시 목욕하고, 옷 갈아입기
- 머리카락, 귀 주변, 팔 아래, 허리, 무릎 뒤, 다리 사이 등에 진드기가 붙어 있지 않은지 꼼꼼히 확인하기
- 진드기에 물린 것이 확인되면 바로 제거하지 말고 의료기관 방문
- 2주 이내에 고열, 오심, 구토, 설사 등의 증상 있을 경우 진료받기

## ○ 진드기 기피제 사용법

- 2시간 간격으로 바짓단, 소매, 양말 등 노출된 피부 및 진드기가 달라붙기 쉬운 신발, 가방에 적당량 분무하여 사용하기
- 신속히 흡수될 수 있는 부위(큰 상처, 관절부위, 점막, 눈 주위 등)에는 사용하지 않기

문의처 : 보건소 방역정책과 감염병관리팀 ☎ 430-5232

## 감염병 예방 수칙 준수

- 손씻기, 양치질 등 개인 위생 수칙을 철저하게 지켜주세요.
- 호흡기 증상이 있는 경우는 마스크를 쓰시고, 기침, 재채기를 할 경우는 화장지로 입과 코를 가리고 하세요.
- 손으로 눈, 코, 입 만지기를 피해주세요.
- 발열이나 호흡기 증상이 있는 사람과 밀접한 접촉을 피하세요.
- 실내를 청결히 하고 환기를 자주 시켜주세요.
- 닭, 오리, 계란 등은 75℃에서 5분 이상 조리하면 안심할 수 있어요.
- 해외 유행 감염병(에볼라바이러스, 중동급성호흡기질환) 발생지역 방문을 자제해 주세요.
- 해외 유행 감염병 발생지역 방문 후 이상 증상이 있을 경우 보건소에 즉시 신고하세요.



문의처 : 보건소 방역정책과 감염병관리팀 ☎ 430-5232

## A형간염 예방수칙

### ○ 예방방법

- A형간염 안전성 확인 시까지 조개젓 섭취 중단 권고
- 조개류 익혀 먹고 안전한 물 마시기
- 요리 전, 식사 전, 용변 후 비누로 30초 이상 손씻기
- A형간염 고위험군은 예방접종 받기
- 최근 2주 이내에 A형간염 환자와 접촉한 사람은 예방접종 받기
- 채소나 과일은 깨끗이 씻어 껍질 벗겨 먹기

## 결핵은 무슨 병인가? 결핵, 바로 알고 대처하기

### □ 결핵이란?

- 결핵은 결핵균(*Mycobacterium Tuberculosis*)이라는 세균의 감염에 의해 생기는 질환입니다. 주로 폐에 발생하지만 다른 신체부위에도 질환을 일으킬 수 있습니다.

### □ 결핵의 감염경로는?

- 전염성 결핵환자의 기침, 재채기 또는 대화 등을 통해 결핵균이 공기를 통해 다른 사람의 폐로 들어가게 되면 결핵균에 감염됩니다.

※ 결핵은 호흡기를 통하여 전염되므로 환자가 사용하는 물건을 함께 쓰셔도 괜찮습니다.

### □ 결핵의 증상?

- 호흡기와 관련된 증상 : 기침, 가래, 객혈, 호흡곤란, 흉통
- 호흡기 이외의 전신 증상 : 발열, 수면 중 식은땀, 쇠약감, 체중감소 등

### □ 생활 속에서 실천하는 결핵예방 수칙

- 내 가족과 친구를 위해 마스크 착용
- 2주 이상의 기침, 발열, 체중감소, 등의 증상이 나타날 경우, 결핵검사
- 결핵환자와 접촉한 경우 증상 여부와 상관없이 결핵검사
- 꾸준한 운동, 균형있는 영양 섭취, 환기 시키기 등

※ 흡연을 할 경우 결핵 발병 위험이 2~3배 높으므로 흡연을 삼가야 합니다.

문의처 : 보건소 방역정책과 감염병관리팀 ☎ 430-5233

## 생활 속 걷기 실천 홍보

○ 우리 동네 30분 걷기로 만성질환과 치매를 예방합니다.

**걷는 사람은 항상 건강합니다**

- 시선은 전방 10~15m 바라본다.
- 등을 곧게 편다.
- 양손은 팔꿈치를 감싸 쥐듯 주먹을 쥔다.
- 발은 뒤꿈치를 시작으로 발바닥 전체를 딛는다.
- 호흡은 코로 깊게 들이마시고 입으로 내뿜는다.

**걷기의 효과**

- 매일 8천걸음 이상 걸으십시오.
- 혈압, 혈당, 콜레스테롤이 떨어져 혈관이 깨끗해 집니다.

뇌졸중 예방   심뇌혈관 질환 예방   치매예방   비만위험 감소

**걷기의 강도** 하루 30분 / 주 5일  
**빠르게 걷기** (걸으면서 대화가능 / 노래 불가능)

강진군보건소 ☎061)430-5263

문의처 : 보건소 건강증진과 건강증진팀 ☎ 430-5263



# 비대면 스마트한 건강걷기 사업 안내

**소통·연결·함께의 건강진**

## 모바일앱( W 워크온 ) 「강진군 동네 한바퀴 걷기 실천 프로젝트」

“걷는 사람은 항상 건강합니다.”

· 참여대상 : 19세 이상 강진군민 누구나(스마트폰 이용자) · 기간 : 2023.1.1 ~ 12.31.

### ■ 모바일 앱(워크온) 걷기 실천 프로젝트란?



걷기 활동을 통해



목표 걸음을 달성하면



혜택을 받는 플랫폼입니다

### ■ 어떻게 참여하나요?



플레이스토어 또는 앱스토어  
워크온 앱 설치



3번에 위치한  
강진군 커뮤니티 선택



금액 0원 클릭



금액장에 강진군 클릭



강진군 공식 커뮤니티  
선택 후 가입

### ■ 걷기 실천 프로젝트에 참여하면 받는 혜택은?

- 매달 지정된 챌린지 기간(20일) 동안 14만보를 달성하신 모든 분에게 “모바일 강진사랑상품권 1만원” 지급  
※ 1일 최대 1만보 인정
- 챌린지 참여 시 “예약하기” 또는 “참여하기” 버튼을 누르고 14만보를 달성한 후에 꼭 “받기” 버튼을 눌러주세요.

<액1>

- ① 모바일 강진사랑상품권(제로페이)1만원 권
- ② 5천원 기부하기+5천원 상품권 받기
- ③ 1만원 기부하기

**문의** 강진군보건소 ☎061)430-5263, 5265



**강진군 공식커뮤니티**  
QR코드를 스캔하시면 앱 설치 및  
가입이 가능합니다.

**강진군보건소**

문의처 : 보건소 건강증진과 건강증진팀 ☎ 430-5263



## 전남 다자녀행복카드 가맹점 모집

- 대 상 : 학원, 음식점, 카페, 병·의원 등
- 가맹점혜택
  - 다자녀행복카드 수수료 전액 지원
  - BC카드 가맹점 2~3개월 무이자 할부 지원
  - 점명 / 취급품목 / 연락처 등 다자녀카드 누리집 홍보 지원
- 신청방법 : 강진군보건소(방문신청 또는 팩스(430-3539) 신청)
- 필요서류 : 신청서, 사업자등록증 사본

## 전남 다자녀행복카드 발급 안내

- 지원대상 : 막내가 만 13세 이하인 2자녀 이상을 둔 가정
- 지원내용 : 카드 사용시 도내 가맹업체(543개) 3~20% 할인
  - 연회비 : 연회비 평생 면제(초년도 제외)
  - 교 육 : 유치원, 예체능학원 등 학원업종 이용 10% 할인
  - 생 활 : 농협 하나로 마트 등 이용 시 5% 할인
  - 영 화 : CGV, 롯데시네마 건당 1,500원 할인
  - 놀이공원 : 에버랜드, 서울랜드, 롯데월드 자유이용권 50%, 패밀리랜드 12,500원 할인 등
- 신청방법 : 농협(방문신청)
- 필요서류 : 신분증, 주민등록등본, 소득증빙서류

문의처 : 보건소 건강증진과 방문보건팀 ☎ 430-5272

# 암 검진 및 암 치료비 지원 안내

## □ 국가 암 검진 안내

- 국가 6대암 : 위암, 간암, 대장암, 유방암, 자궁경부암, 폐암
- 검진대상자 (검진 주기 2년인 경우 홀수년도 출생자 해당)

※ 연장 신청 시 2022년도 검진대상자(짝수년도) 12월까지 검진 가능

암의 종류	검진대상	검진주기
위암	40세 이상 남·여	2년
간암	40세 이상의 남·여 중 간암 발생 고위험군	6개월
대장암	50세 이상 남·여	1년
유방암	40세 이상 여성	2년
자궁경부암	20세 이상 여성	2년
폐암	54~74세 중 30갑년 이상 흡연력을 가진 남·여	2년

## ○ 검진기관별 검진항목

검진기관	위암	간암	대장암	유방암	자궁경부암	폐암	비고
강진의료원	○	○	○	○	○	×	
오케이내과	○	○	○	○	×	×	
우리들내과	○	○	○	×	×	×	

## □ 암환자 의료비 지원 안내

구분	소아 암환자	의료급여수급권자 차상위 본인부담 경감대상자	건강보험가입자 (‘21. 7. 1. ~ 신규 지원 중단)
선정 기준	<ul style="list-style-type: none"> <li>건강보험가입자 : 소득·재산조사</li> <li>의료급여수급자 : 당연 선정</li> </ul>	당연 선정	<ul style="list-style-type: none"> <li>‘21년 6월 30일까지 국가 암검진을 수검하고 만 2년 이내 5대암을 진단 받은 암환자</li> <li>‘21년 6월 30일까지 폐암을 진단 받은 암환자</li> <li>당해연도 1월 건강보험료 기준 충족 시</li> </ul>
지원 암종	전체 암종	전체 암종	위암(C16), 간암(C22), 자궁경부암(C53), 대장암(C18-20), 유방암(C50), 폐암(C33-34)
지원 기간	최대 만 18세까지 연속	연속 최대 3년	연속 최대 3년
지원 금액	<ul style="list-style-type: none"> <li>백혈병 : 3,000만원</li> <li>백혈병 이외 : 2,000만원</li> <li>(조혈모세포이식 시 3,000만원)</li> </ul>	급여·비급여 구분 없이 연간 최대 300만원	급여 중 본인일부부담금 연간 최대 200만원

문의처 : 보건소 방역정책과 의약관리팀 ☎ 430-5223

# 한랭질환 응급조치 및 생활수칙

## □ 한랭질환이란?

- 추위가 직접 원인이 되어 인체에 피해를 입힐 수 있는 질환
  - 저체온증, 동상, 침수병, 침족병, 동창 등

## □ 한랭질환 응급조치 및 생활수칙

### 한랭질환 응급조치



가능한 빨리  
의사의 진찰 받기



따뜻한 장소로  
이동하기



젖은 옷을  
모두 탈의하기



담요나 옷으로  
몸 따뜻하게 하기



동상 부위가 있다면  
따뜻한 물에 담그기

### 한랭질환 공통 건강수칙



생활습관

가벼운 실내운동,  
적절한 수분섭취,  
고른 영양분을 가진 식사하기



실내환경

실내 적정온도(18~20°C)를  
유지하고  
건조해지지 않도록 하기



외출 전

체감온도 확인하기  
(날씨가 추울 경우 야외활동 자제)



외출 시

따뜻한 옷 입기  
(장갑, 목도리, 모자, 마스크 착용)

문의처 : 보건소 방역정책과 의약관리팀 ☎ 430-5223

## 노인 안질환 수술비 지원 안내

- 대 상 : 백내장, 망막증, 녹내장, 눈물샘 등의 안과적 수술  
(레이저 및 유리체강 내 주사 포함)
  - 지원대상 : 기초생활수급자, 의료급여수급자, 차상위계층, 한부모가족
  - 지원범위 : 수술비 본인부담금 전액 지원(지원기준 및 상한액 지침에 의함)
  - 구비서류 : 해당 증명서(수급자, 차상위 계층, 한부모가족), 지원신청서, 안과진단서(진료소견서), 주민등록등본
    - 모든 서류는 최근 1개월 이내로 발급된 서류
  - 지원절차 : 신청서 접수 후 재단에서 지원결정 개별 통보
- ※ 접수에서 지원 결정까지 약 1개월 소요(응급 수술의 경우 별도)
- ※ 개안수술비 지원 대상자로 선정되기 이전에 발생한 의료비는 지원 불가

## 노인 무릎관절 수술비 지원 안내

- 연 령 : 만 60세 이상
  - 대 상 : 인공관절치환술(무릎관절) 인정기준에 준하는 질환자
  - 지원대상 : 기초생활수급자, 의료급여수급자, 차상위계층, 한부모가족
  - 지원범위 : 한쪽 무릎 기준 120만 원 한도 실비 지원
  - 구비서류 : 해당 증명서(수급자, 차상위 계층, 한부모가족), 지원신청서, 안과진단서(진료소견서), 주민등록등본
    - 모든 서류는 최근 1개월 이내로 발급된 서류
  - 지원절차 : 신청서 접수 후 재단에서 지원결정 개별 통보
- ※ 수술비 지원 대상자로 선정되기 이전에 발생한 의료비는 지원 불가

문의처 : 보건소 방역정책과 의약관리팀 ☎ 430-5223

# 치매 치료관리비 지원사업 안내

○ 기 간 : 연중

○ 지원대상

- 주민등록 기준 보건소에 치매환자로 등록된 자
- 만 60세 이상인(주민등록상 연령) 관내 주민
- 건강기준 : 의료기관에서 치매(상병코드F00~03, G30)로 진단을 받은 자
- 치료기준 : 치매치료제 성분이 포함된 약을 복용하는 자  
(Donepezil, Galantamine, Rivastigmine, Memantine 성분)
- 소득기준 : 기준 중위소득 120% 이하

〈2022년도 가구별 중위소득 기준〉

가구원수	1인	2인	3인	4인	5인	6인	7인	8인	9인
기준 중위소득 120%	2,328	3,612	4,536	5,208	5,760	6,240	6,720	7,200	7,680

<치매치료관리비지원 대상(기준 중위 소득기준 120%)건강보험료 본인부과액 기준 >

가구원수	1인	2인	3인	4인	5인	6인	7인	8인	9인
직장 가입자	82,112	137,178	177,454	216,279	254,658	296,681	334,652	370,489	434,898
	(92,187)	(154,010)	(199,228)	(242,816)	(285,905)	(333,084)	(375,714)	(415,948)	(488,260)
지역 가입자	36,122	129,070	184,453	233,478	281,796	330,939	369,311	408,122	472,366
	(40,554)	(144,907)	(207,085)	(262,126)	(316,372)	(371,545)	(414,625)	(458,199)	(530,325)

- 지원신청서
- 통장사본(대상자 본인 명의)
- 치매치료제가 포함된 약 처방전

○ 월 지원액 : 3만원 이하(약제 처방 시 진료비용 포함)

○ 신청방법 : 구비서류와 함께 방문 신청

문의처 : 보건소 건강증진과 치매관리팀 ☎ 430-5294~5298  
치매상담콜센터 ☎ 1899-9988(24시간 365일 연중무휴)

## 맘편한 임신 원스톱서비스 안내

- 맘편한 임신 원스톱서비스란?  
: 임신 후 받을 수 있는 각종 임신지원 서비스를 한 번에 안내받고 통합신청하는 서비스
- 신청대상 : 신청일 기준 임산부
- 임신지원 서비스 : 엽산제·철분제 지원(택배 배송 가능), 표준모자 보건수첩 배부, 산모·신생아 건강관리 지원, 청소년 산모 임신·출산 의료비 지원, 맘편한 KTX 등
- 신청장소 : 정부24(www.gov.kr)

## 난임부부 시술비 지원 안내

- 지원대상 : 도내 1년 이상 주민등록을 둔 난임부부(소득제한 없음)
- 지원범위 : 난임 시술비 비급여 및 전액본인부담금, 일부본인부담금
- 지원금액 : 난임 시술비 1회당 20~150만원 차등 지원
- 신청장소 : 난임부부 중 여성의 주소지 관할 보건소

## 한방 난임치료 지원 안내

- 지원대상 : 도내 6개월 이상 주민등록을 둔 난임부부
- 지원내용 : 한방치료(4개월), 추적조사(3개월)
- 지원방법 : 전라남도한의사회에서 지정한 한의원에서 치료
- 신청장소 : 난임부부 중 여성의 주소지 관할 보건소

문의처 : 보건소 건강증진과 방문보건팀 ☎ 430-5272



## 저소득층 기저귀·조제분유 지원사업 안내

- 신청기간 : 영아 출생 후~만 24개월이 되는 날의 전날까지
- 지원대상 : 기초생활보장수급자, 차상위계층, 한부모가족, 기준중위소득 80% 이하 장애인, 기준중위소득 80% 이하 다자녀(2인 이상) 가구
  - ※ 조제분유 대상 : 산모가 사망·질병으로 모유수유가 불가능한 경우, 입양가정, 아동복지시설·공동생활가정·한부모(부자·조손)가정 등
- 신청장소 : 보건소 읍·면사무소 온라인(복지로([www.bokjiro.go.kr](http://www.bokjiro.go.kr)) 또는 정부24([www.gov.kr](http://www.gov.kr)))
- 지원내용 : 국민행복카드 바우처 지급
  - 기저귀 구매비용 : 월 64,000원 지원
  - 조제분유 구매비용 : 월 86,000원 지원

## 모자보건물품 대여사업 안내

- 지원대상 : 강진군에 주소를 둔 임산부
- 대여물품 : 유축기, 혈압계, 혈당측정기(혈당스틱, 채혈침 포함)
- 수령/반납 : 방문수령 및 방문반납
- 내 용

	유 축 기	혈 압 계	혈당측정기	비 고
대 상	출산모	고위험임부	고위험임부	
대여기간	2주+연장 2주	3개월 + 연장 1개월	3개월 + 연장 1개월	유축기 소모품, 알콜솜 제외
보유수량	5대	3대	1대	

## 첫만남이용권 사업 안내

- 지원대상 : '22.1.1. 이후 출생아
- 신청방법 : 읍·면사무소 방문 또는 온라인(복지로, 정부24) 신청
- 지원내용 : 출생아 당 200만원 국민행복카드 바우처 지급
  - 아동 출생일로부터 1년까지 사용

문의처 : 보건소 건강증진과 방문보건팀 ☎ 430-5272

## 산모·신생아건강관리 지원사업 안내

- 신청기간 : 출산 예정일 40일 전부터 ~ 출산일로부터 30일까지
- 지원대상 : 강진군에 주소를 둔 모든 산모
  - ※ 중복지원 제한 : 입양숙려기간 모자지원사업에 따른 지원을 받은 자
- 신청장소 : 보건소, 복지로사이트([www.bokjiro.go.kr](http://www.bokjiro.go.kr))
- 지원내용 : 산모·신생아 건강관리 서비스 이용 금액 일부 지원
  - ※ 태아유형, 출산순위, 소득구간 및 서비스 기간에 따라 지원 금액 달라짐
  - ※ 중복지원 가능 : 전남공공산후조리원 감면료 지원 등 유사 사업의 지원을 받은 자

## 공공산후조리원 지원 사업 안내

- 신청기간 : 출산일로부터 30일까지
- 지원대상 : 출산일(신청일) 현재 산모 또는 배우자가 군에 주민등록 두고 있는 자
- 신청방법 : 공공산후조리원 이용 전 보건소에 방문 신청
- 지원내용 : 2주 기준 154만원

## 산후조리비 지원 안내

- 신청기간 : 출산일로부터 30일까지
- 지원대상 : 신청일 현재 산모 또는 배우자가 군에 주민등록 두고 있으며 공공 산후조리원을 이용하지 않은 출산 가정(출산아도 1개월 내 군에 출생신고)
- 신청방법 : 보건소 또는 읍.면사무소 방문 신청
- 지원내용 : 100만원(지역화폐)
  - ※ 중복지원 불가 : 공공산후조리원 이용 지원을 받은 자는 제외

문의처 : 보건소 건강증진과 방문보건팀 ☎ 430-5272

## 영양플러스 사업 안내

- 지원대상 : 임신부, 출산수유부, 66개월 이하 영유아
- 신청장소 : 보건소 방문보건팀 및 보건지소
- 지원내용 : 영양교육 및 상담, 보충식품 공급, 영양상태 평가
- 선정기준 : 아래 3가지 기준을 모두 충족하는 신청자 중 소득수준 및 영양적 위험요인에 따른 우선순위에 의해 대상자 선정
  - 강진군민 중 임신부, 출산수유부, 66개월 이하 영유아
  - 기준 중위소득 80% 미만
  - 영양위험 요인이 있는 대상자 : 빈혈, 저체중, 성장부진

문의처 : 보건소 건강증진과 방문보건팀 ☎ 430-5272

# 심뇌혈관질환 예방을 위한 9대 수칙

## 1. 금연



금연시작!

72시간

체내 니코틴  
대부분 손실

1년

심뇌혈관질환  
발병률 50%  
감소

15년

심뇌혈관질환  
발병률 비흡연자와  
거의 동일

## 2. 술 줄이기



하루에 술은 딱 이만큼만!

소주 2.5잔(1/3병) 이하    막걸리 2/3병 이하  
맥주 1.5병(720cc) 이하    양주 2잔(60cc) 이하  
와인 1.5잔(200cc) 이하

※ 술이 맞지 않는 체질, 여성, 체중이 적게 나가는 사람은 해당 양의 절반만 섭취합니다.

## 3. 싱겁게 먹기



소금, 반만 사용해도  
맛있게 먹을 수 있습니다.  
(세계보건기구(WHO) 지정)

소금 하루 권장량 5g(1티스푼)

소금(나트륨)을 6g 이상 섭취할 때마다 심장병 사망률 61%  
뇌졸중 사망률 89% 증가합니다.

## 4. 꾸준한 운동



매일 30분 이상씩  
꾸준히 운동하면!!

혈압 하강

혈당 감소

나쁜  
콜레스테롤 감소

혈관질환  
발생률 감소

암 예방

스트레스 해소

긍정적인 마음

낮은 사망률

골밀도  
손실 예방

## 5. 적정체중 유지

키에 따른 남녀 표준체중

복부비만 진단기준

키(cm)	남(kg)	여(kg)
155	53	50
160	56	54
165	60	57
170	64	61
175	67	64
180	71	68

남(kg) 90cm 이상

여(kg) 85cm 이상

나의 체중은? \_\_\_\_\_ kg

나의 허리둘레는? \_\_\_\_\_ cm

목표 표준체중 \_\_\_\_\_ kg

목표 허리둘레 \_\_\_\_\_ cm

※ 표준체중 = 키(m)의 제곱 X (남자 22 여자 21)

## 7. 정기적 검진

고혈압, 당뇨병, 이상지질혈증(고지혈증)을 조기에 발견하여 적절한 치료를 하면 심뇌혈관질환(심근경색증, 뇌졸중)의 발생을 줄일 수 있으므로 정기적 검진은 매우 중요합니다.

## 8. 꾸준한 치료

약물치료와 더불어 운동, 저염식, 체중조절, 금연 등의 생활습관을 개선해야만 하며 약물치료가 시작된 이후에도 꾸준히 지속해야 합니다.

## 6. 스트레스 줄이기



스트레스를 없애는 다양한 방법

너무 무리하지 않고 휴식하기  
문제를 가족이나 친구에게 털어놓기  
따뜻한 물로 반신욕 · 족욕하기  
햇볕을 쬐며 산책하기  
운동 · 스트레칭하기  
...

## 9. 조기증상 발생즉시 병원이송

"반드시 기억하세요!"  
심근경색증 조기증상

가슴통증    통증확산

호흡곤란

"반드시 기억하세요!"  
뇌졸중 조기증상

심한두통    언어장애    시각장애

편측마비    어지럼증

지체없이 119



문의처 : 보건소 건강증진과 방문보건팀 ☎ 430-5273

# 뇌졸중 · 심근경색증 예방방법

## □ 뇌졸중 예방법

<b>금연, 절주하기</b> 	<b>음식 짜게 먹지 않기</b> 	<b>유산소 운동하기</b> <small>(걷기·수영·자전거·등산)</small> <b>하루에 30분 이상 일주일에 5회 이상</b>	<b>화장실에서의 발작 주의, 변비에방에 신경쓰기</b>
<b>과로와 추위 피하기</b> 	<b>손·발저림 증상이 나타나면 의심하기</b> <b>허가 꼬인다든가 걸으면 비틀거릴 때도 마찬가지</b>	<b>긴장하거나 격하게 화내지 않기</b> 	<b>정기적인 건강검진</b> 

**3 골든타임은 세시간!!**

한번 죽은 뇌세포는 다시 살릴 수 없습니다.  
증상이 발생하면 최대한 빨리, 큰 병원 응급실로 가세요.

? 의심하고      119 누르고      응급실로

## □ 심근경색증 예방법

심장근육에 혈액을 공급하는 관상동맥이 혈전(피떡)에 의해 갑자기 막혀서 심장근육이 죽어 사망에 이르는 질환입니다.

### 심근경색증의 조기증상

**갑자기**



가슴통증

통증확산

식은땀,  
메스꺼움,  
토하기도 함

호흡곤란

어지럼증



**이와 같은 증상이 발생하면  
즉시 119에 도움을 요청하세요**

가슴통증이 생기더라도 잠시만 있으면  
저절로 좋아질 것이라 기대하여  
병원을 찾지 않는 경우가 많습니다.  
환자의 말만 듣고 괜찮다고  
버려둘 것이 아니라,  
즉시 **119**에 도움을 요청하여  
**큰 병원으로 이송 후**  
**빨리 치료를 받는 것이 중요합니다.**

? 의심하고      119 누르고      응급실로

문의처 : 보건소 건강증진과 방문보건팀 ☎ 430-5273



# 자기혈관 숫자 알기



자기혈관 숫자란, 내 혈관의 건강을 확인할 수 있는 혈압, 혈당, 콜레스테롤 수치로, 올바른 생활습관 실천과 자기혈관 숫자알기로 심뇌혈관질환을 예방관리하는 것이 중요합니다.

가까운 보건(지·진료)소, 병·의원 등을  
방문하셔서 혈압·혈당측정을 생활화합시다.

## 낙상 예방할 수 있습니다.

노인성 질환에 의한 근육약화 등으로 인하여 쉽게 넘어지거나 떨어져 다치는 증상 및 그로 인한 후유 장애



### 낙상방지 시설 설치는 꼬~옥!!

- 화장실(목욕탕)에 미끄럼방지 타일 및 손잡이를 설치하세요.
- 거실(방 포함)의 충격 완충용매트를 움직이지 않게 고정시켜주세요.
- 실내외 계단 등에 전등 및 손잡이를 설치하세요.



### 이동 시 조심, 또 조심!!

- 한눈을 팔지 말고, 가고자 하는 곳을 잘 살펴주세요.
- 계단을 이용할 때는 난간을 꼬~옥 잡으시고, 길을 때는 지팡이를 이용하세요.



### 밝게, 아주 밝게!!

- 이동 통로의 불빛을 평소보다 더 밝게 해주세요.
- 조명은 눈이 부시지 않는 밝은 불빛이 좋습니다.



### 움직일 때는 정말 조심!!(실내)

- 전화 받을 때, 화장실 갈 때, 문을 열어줄 때, 급한 마음보다는 느긋한 마음으로 이동하세요.



### 해야 할 것과 하지 말아야 할 것

- 과음 및 흡연하지 마세요.
- 무리하게 운동하지 마세요.
- 충분한 영양섭취 및 정기 건강검진으로 노환에 따른 질병을 관리해주세요.



### 느릿, 느릿!! 쉬엄, 쉬엄!!(실외)

- 굽이 낮고 편한 미끄럼 방지 신발 및 체형에 맞는 옷을 착용 하세요.
- 앉았다 일어날 때 지지대 등을 잡고 균형을 잡은 후 천천히 일어나야 합니다.
- 일을 서둘러서는 안되고 한 번에 한 가지씩만 하세요.

문의처 : 보건소 건강증진과 방문보건팀 ☎ 430-5273



## 에이즈(AIDS) 예방 홍보안

### □ 에이즈란?

- HIV(인체면역결핍바이러스)가 몸 속에 침입하여 우리 몸의 면역세포를 파괴시켜 면역기능이 저하되면 AIDS(후천성면역결핍증)임

### □ 전염경로

- 감염자와의 성접촉 (99%)
- 오염된 주사기나 주사침으로도 감염
- 감염된 산모로부터 태어나는 신생아에게 수직감염 등

### □ 예방

- 모르는 사람과의 성관계를 갖지 말도록 하며 부득이 모르는 사람과의 성관계시에는 반드시 **콘돔을 사용**합니다.
- 주사기와 주사바늘 및 면도날은 공동으로 사용하지 맙시다.

### □ 에이즈 검사 안내 : 강진군보건소(430-5255)

- 검사비용은 무료이며 본인이 희망 할 경우 가명 또는 익명으로도 가능

## 성매개감염병 예방 홍보안

### □ 성매개감염병이란?

- 성행위를 통해서 감염 및 전파가 되며 법정전염병의 제4급감염병에 속한다.
- 종류로는 매독, 임질, 클라미디아감염증, 연성하감, 성기단순포진, 첨규 콘딜롬 등이 있다.

### □ 예방

- 불건전한 성접촉을 삼가며 부득이한 경우에는 **콘돔**을 사용
- 보건소에서 익명이나 가명으로 검사가능
- 상담전화 : 061-430-5255

문의처 : 보건소 임상병리실 ☎ 430-5255

## 휴대용 방역소독 약품 무료 배부 안내

- 사업기간 : 2023. 1. ~ 12.
- 사업대상 : 개인, 사회복지시설, 공동주택(아파트, 빌라, 등), 사회봉사단체 등
  - (개인) : 집주변의 오염원 제거를 위해 소독을 실시하고자 하는 경우
  - (사회봉사단체) : 도움이 필요한 마을, 어려운 이웃을 대상으로 봉사활동 시 주변 환경.위생 정화활동을 위한 방역소독을 실시하고자 하는 경우
  - (사회복지시설, 기관 단체) : 자체건물 및 주변 오염지역 등 위생.환경 정화를 위한 방역소독을 실시하고자 하는 경우
- 사업내용 : 방역소독이 필요한 개인, 단체, 사회복지시설 등에 **무상으로 휴대용 방역소독기 대여와 방역약품 지원**
  - 대여기간 : 5일(휴일포함)
  - 대여장소 :보건소 감염병대응팀
- 신청 및 처리절차
  - 신청기간 : 1월 ~ 12월
  - 신청방법 : 직접 방문
  - 제출서류(현장작성) : 신청서, 신분증사본, 개인정보 수집.이용 동의서

문의처 : 보건소 방역정책과 감염병대응팀 ☎ 430-5245

## 마을회관 폐의약품 수거함 운영

- 장 소 : 마을회관 293개소
- 운영방식 : 마을회관에 폐의약품 수거함(가방)을 비치하여 자율적 폐의약품 수거
- 수거방식 : 각 마을 이장님이 읍·면사무소 방문 시 읍면사무소 폐의약품 수거함에 수거

문의처 : 보건소 방역정책과 의약품관리팀 ☎ 430-5222

## 국민 공통 식생활 9대 수칙

- 쌀·잡곡, 채소, 과일, 우유·유제품, 육류, 생선, 달걀, 콩류 등 다양한 식품을 골고루 균형있게 섭취합니다.
- 아침밥을 꼭 먹습니다.
- 과식을 피하고 활동량을 늘립니다.
- 덜 짜게, 덜 달게, 덜 기름지게 먹습니다.
- 단 음료 대신 물을 충분히 마십니다.
- 술자리는 피하도록 합니다.
- 음식은 위생적으로, 필요한 만큼만 마련합니다.
- 우리 식재료를 활용한 식생활을 즐깁니다.
- 가족과 함께하는 식사 횟수를 늘립니다.

## 보건소 금연클리닉 운영 안내

- 보건소 금연클리닉 운영
  - 기 간 : 2023년 1월 ~ 12월(연중)
  - 대 상 : 금연을 원하는 흡연자
  - 장 소 : 보건소 2층 금연클리닉실
  - 내 용
    - 금연클리닉 등록 후 결심일로부터 6개월간 9차 상담서비스 운영
    - 니코틴 보조제(패치, 껌, 비타민C) 및 행동 강화물품 제공
    - 6개월 금연 성공자 5만원 상당 기념품 제공  
영양제 세트, 저주파마사지기, 자동혈압계 중 택 1
    - 니코틴 보조제(패치, 껌, 비타민C) 및 행동 강화물품 제공

문의처 : 보건소 금연클리닉 ☎ 430-5268

# 정신건강사업 안내

## □ 정신건강증진사업

- 기 간 : 2023년 1월 ~ 12월
- 대 상 : 중증정신질환자 및 일반주민
- 내 용
  - 중증정신질환자 등록 및 사례관리, 주간 재활프로그램 운영
  - 고위험군 조기 발견 및 치료 연계 사업
  - 정신질환자 치료비 지원사업
  - 찾아가는 심리지원 사업
  - 청년 등 생애주기별 마음건강사업
  - 마음건강주치의 사업(정신건강의학과 전문의 상담/매주 수요일)

※ 사전 전화 예약 ☎ 430-5306 후 정신건강복지센터 내소 또는 담당자 가정방문 상담 가능

## □ 자살예방사업

- 기 간 : 2023년 1월 ~ 12월
- 대 상 : 자살시도자·유족 등 고위험군 및 일반주민
- 내 용
  - 고위험군 조기 발견 및 연계 네트워크 구축
  - 정신건강위기 상담전화(☎1577-0199) / 24시간 운영
  - 자살예방 생명지킴이 양성교육을 통한 자살예방체계 구축
  - 일산화탄소 중독 자살예방사업, 농약안전보관함 보급 및 모니터링
  - 노인자살예방사업 '내·안·愛' 프로그램
  - 자살예방 인식개선 캠페인 및 홍보
  - 자살의시도자 위기 개입 서비스
  - 자살 유족 서비스 등

문의처 : 보건소 건강증진과 정신보건팀 ☎ 430-5302

# 임대농기계 예약 플랫폼 구축

- 코로나19에 따른 농가 경영개선 및 비용 부담완화
- 스마트폰을 이용한 임대농기계 예약 및 홈페이지 개선

## □ 농기계 임대사업소 운영현황

- 임대사업소 : 4개소(본소, 칠량분점, 도암분점, 작천분점)
  - ☎ 본소(430-3675~7), 칠량분점(3678), 도암분점(3690), 작천분점(3670)
- 임대농기계 : 53종 532대 \* 붙임 참조
  - 본소 217대, 작천분점 124대, 도암분점 117대, 칠량분점 93대
- 2023년 농기계 임대료 감면(50%) : 2023. 1. 1. ~ 6. 30.(6개월)

## □ 스마트폰 및 센터 홈페이지를 통한 임대농기계 예약 서비스 시행

- 시행시기 : 2023. 1월 ~
- 예약방법

### 1) 스마트폰을 이용한 임대농기계 예약

- play스토어 ⇒ 스마트농기계임대 검색 및 설치 ⇒ 접속 ⇒ 설정(톱니바퀴) 클릭 ⇒ 강진군농업기술센터 선택, 확인 ⇒ 임대신청 ⇒ 임대사업장 선택 ⇒ 원하는 기종 선택 ⇒ 임대일수, 예약일, 작업자, 작업면적, 경작지 입력 ⇒ 임대신청완료 버튼 클릭 ⇒ 끝

※ 기존 사용자는 바로 이용할 수 있으나 최초 사용자는 농업기계팀으로 회원등록 요청해야 이용 가능

### 2) 센터 홈페이지를 통한 임대농기계 예약

- 인터넷 포털 사이트 접속(네이버, 다음 등) ⇒ 강진군농업기술센터 검색 및 접속 ⇒ 농기계임대사업 클릭 ⇒ 회원가입 ⇒ 로그인 ⇒ 임대신청 클릭 ⇒ 임대사업소 선택 ⇒ 원하는 기종 선택 ⇒ 임대일수, 예약일, 작업자, 작업면적, 경작지 입력 ⇒ 임대신청 ⇒ 끝

문의처 : 강진군 농업기술센터 농업기계팀 ☎ 430-3675~7

# 임대농기계 내역 및 임대료(2023. 1. 1.) / 53종532대

	기종	규격	규격	보유대수				임대료(원)	비고
				본소(201)	작천분점(127)	도암분점(117)	칠량분점(87)		
1	관리기(44)	AMC-1000	6.5hp	8	7	7	7	14,000	자주형
		TKC-450, 450S	4.5hp	2	1	1	2	12,000	"
		ASC-640	4.5hp	3	3	2	1	12,000	"
2	농용 굴착기(12)	U-10-3S	0.016m³	2	3	3	2	94,000	"
		TE1000	0.017m³	2				94,000	"
3	논두렁 조성기(17)	SWL-450T	40cm	5	4	4	2	30,000	트랙터용
		SWL-450TS	40cm/소형	2				30,000	"
4	땅속작물수확기(47)	DRI-650	65cm, 감자	3	2	3	2	10,000	경운기용
		DS-650	62cm	1	2	1	1	12,000	"
		DR-950A	95cm, 감자	1	1	1	1	20,000	트랙터용
		DR-1400A	140cm, 감자	2	2	2	2	20,000	"
		DR-1600A	160cm, 감자	1				20,000	"
		DRK-650	65cm, 고구마	1	1	1	1	12,000	경운기용
		SWSHA-SP50	100cm, 고구마	2				20,000	트랙터용
		MPH-670B	140cm, 고구마	2				16,000	"
		DRGH-1800	180cm, 마늘	1	2	1		20,000	"
		HD-D1600G	160cm, 마늘	2		1	1	20,000	"
		DSA-1300C	130cm, 마늘		1			40,000	"
		SH-T1400	140cm, 양파		1	1		74,000	"
5	돌수집기(9)	SH-1400JS, L1400B	140cm	3	2	2	2	30,000	"
6	사각 결속기	MARKANT55	137cm	1				74,000	"
7	원형 결속기	CR-10C	132cm	1				112,000	"
8	랩 피복기	LW500A	100*100	1				56,000	"
9	반전 집초기(4)	LRT320	320cm	2				20,000	"
		LRT420	420cm	2				30,000	"
10	비료살포기(21)	STH-1000S	1,000kg	1	2	1		14,000	"
		STF-1000D	1,000kg	1		1		14,000	"
		DPM-1000NW	1,000kg	1		1	1	20,000	"
		CH-320H	320kg	2				10,000	"
		CH-300J	300kg, 죠인트	2				10,000	"
		DPM-640H1	640kg	1	1	1	1	12,000	"
		G-900K	774kg	1	1	1	1	24,000	"
11	잔가지 파쇄기(10)	DLK15-CR, TRC-H	50mm, 자주형	2				40,000	자주형
		DLK21TRC-H	100mm	2	2	2	1	40,000	"
		DLK50	200mm	1				40,000	트랙터용
12	퇴비 살포기(28)	TKT-S2350	3.5t		1	1	1	40,000	"
		HMH-4000R	4톤, 죠인트	3	3	3	2	56,000	"
		HM-2500R	2.5톤, 죠인트	2	1	1	1	56,000	"
		GW-900H	900kg	1				20,000	"
		TKT-S600C-1	500kg	2				56,000	자주형
		HMCM-1000	1톤, 차량형	2	2	1	1	56,000	차량형
13	원판쟁기(28)	W62-DP	6련	3	2	2	2	26,000	트랙터용
		W82-DP	8련	3	2	2	2	32,000	"
		YS-DP6	6련	2	1	1	1	32,000	"
		YS-DP8	8련	2	1	1	1	32,000	"
14	고속쟁기(17)	YPH1901	6련	1				26,000	"
		YPH2501	8련	2				26,000	"
		FDS-R6	6련		2	2		32,000	"
		FDS-R8	8련		2	2		36,000	"
		SDS-R6	6련	1			1	32,000	"
		SDS-R8	8련	1			1	36,000	"
		SDS-P5	5련	1			1	26,000	"
15	마늘 선별기(5)	BHMT-1000	4단	1	2	2		16,000	모터형
16	마늘쪽분리기(11)	DRSP-350K	350kg/h	2	2		1	20,000	"
		MBR-1500, MR-150	320kg/h	1	1	3	1	20,000	"
17	마늘파종기(3)	YD1500S	5조		1			20,000	경운기용
		SW-05GL	5조	1	1			30,000	자주형
18	전동가위(12)	F3015	40mm	4	3	3	2	18,000	충전형



19	스피드스프레이어	ATOMII-600	600ℓ		1			112,000	자주형
20	동력박피기(2)	SOL-E200-1	15L/min	2				16,000	"
21	비닐피복기(22)	MP-100	60~210cm	5	5			10,000	인력
		BG-777B	60~210cm			5	3	10,000	"
		AM-180	180cm	1	1	1	1	10,000	관리기용
22	중경 제초기	SW3S318	92cm	1				10,000	자주형
23	배 토기(15)	SW420	15~30cm	4	4	4	2	10,000	"
		SWL-460	25cm	1				30,000	트랙터용
24	콩 파종기 (32)	DWR205GLJ	로타베이터, 205cm	1	1	1	1	26,000	"
		HG600A	6조	1	1	1	1	16,000	"
		HG300KA	3조, 로타리식	3	2	2	2	12,000	관리기용
		HG10A	1조, 로타리식	4	4	4	3	10,000	인력
25	콩 탈곡기 (27)	SWB5006A	400kg/h	4	3	3	2	14,000	모터형
		SWB5005A	400kg/h	3	3	3	2	14,000	트랙터용
		DBT600H	600kg/h	1	1			56,000	자주형
		ESP-R10	500kg/h			1	1	36,000	"
26	콩 정선선별기 (12)	SB-E7	240kg/h	1	1	1	1	12,000	모터형
		SB-E10, 10C	1000kg/H	2	2	2	2	2,000/40kg	"
27	옥수수 파종기(2)	NCF-4	4조, 진공형	1	1			94,000	트랙터용
28	휴립 복토기 (18)	WJG300	1두둑(보리전용)	4	3	4	2	16,000	"
		SH-S1200VB	1,200mm	2				32,000	"
		BG-900B	900mm/평두둑	1				32,000	트랙터용
		WJCM-1000	800mm/등근1	1				18,000	"
		WJCM-2000	1,750mm/등근2	1				24,000	"
29	휴립피복기(2)	DPM-140MT	1두둑(양파전용)	1	1			32,000	"
30	승용예취기 (17)	SRM981	98cm	4	4	3	2	60,000	자주형
		ME1022X	97cm	1				60,000	"
		HTI-R1600	160cm	1				60,000	"
		AWD27	98cm	2				60,000	"
31	보행예취기 (11)	SGM71B	70cm	3	2	2	2	20,000	"
		CL-62	62cm	1				20,000	"
		HRM-70	70cm	1				20,000	"
32	논두렁예취기(17)	HA-CM600	60cm	4	4	4		20,000	"
		GC605R	60cm	2			3	20,000	"
33	사료작물예취기(12)	SBM91	88cm	3	4	3	2	30,000	"
34	제초기 (9)	GM1500-1C	150cm, 줄기절단	1		1		30,000	트랙터용
		GM1500-L400A, K	150cm, 제초	2	2	1	1	30,000	"
		JY-800-3	80cm	1				12,000	경운기용
35	탈망기(13)	SW-50A	200kg/h	4	3	4	2	10,000	모터형
36	파이프 밴딩기(2)	BH-2532B	26~32ø	2				20,000	"
37	진압기 (11)	TKR-2400, J	240cm	3	3	2	2	20,000	트랙터용
		HMCR-2400	240cm	1				20,000	"
38	포트 이앙기	RX-60	6조	1				166,000	자주형
39	포트상자 세척기	LSCE-3	400/h	1				14,000	모터형
40	육묘용 파종기 (2)	LSPE-61	점파식(벼전용)	1				56,000	"
		OSE-12KR	산파식(양파전용)	1				40,000	"
41	동력 파종기(2)	JAS-502B, SW-05	5조, 보행점파	2				18,000	자주형
42	양파 이식기(2)	OP-4-KR	4조	2				112,000	"
43	전엽기(3)	TC110DKR, 양파	1두둑	2	1			20,000	"
44	고구마이식기(2)	TSP-1	1조	1	1			56,000	자주형
45	채소이식기(4)	KTP-30	1조		1		1	20,000	"
		PH1A	1조	1		1		36,000	"
46	잡곡수확기	HSM-E214	1조	1				74,000	"
47	덩굴파쇄기(3)	SHRT661	65cm	1	1	1		32,000	"
48	육묘상자정렬기(2)	JK-2J	2조	1			1	14,000	충전형
49	동력분무기	SW1010VC	52.7L/min	1				40,000	차량형
50	농산물순제거기(4)	IPV-800	80cm, 콩	1	1	1	1	12,000	자주형
51	고추세척기(4)	SMC-600	0.2kW	1	1	1	1	12,000	모터형
52	지주설치기(2)	RP-040L	65mm	2				16,000	자주형
53	콩 콤바인	YH400-C	1,535mm	1				210,000	"

# 2023 청년후계농 영농정착 지원사업 신청 접수

영농 초기 소득이 불안정한 청년후계농에게 영농정착 지원금을 지급하여 젊고 유능한 인재의 농업 분야 진출 촉진하는 선순환 체계 구축 및 농업 인력구조 개선

## □ 지원자격 및 요건

○ 신청기간 : 2023. 1. 27.(금)까지

○ 신청자격

- 연령 : 18세 이상 40세 미만(1983. 1. 1.이후 ~ 2005.12.31까지)
- 영농경력 : 독립경영 3년 이하(독립경영 예정자 포함)
  - 신청자 본인 명의의 농지,시설 등 영농기반을 마련하고 「농어업경영체 육성 및 지원에 관한 법률」에 따라 농업경영정보를 등록한 시점부터 계산
  - 배우자, 본인의 직계존속 또는 배우자의 직계존속으로 농지·시설을 임차하거나 소유하는 경우 인정하지 않음
- 병역 : 병역필 또는 병역면제자 \*미필자는 신청불가
  - 단, 후계농업경영인 산업기능요원으로 복무자로 결정 통보를 받는 자는 신청 가능
- 지원내용 : 영농정착지원금, 후계농업경영인 정책자금
  - 영농정착지원금 지원

구분	지원 1년차 (2023.4.~2023.3.)	지원 2년차 (2023.4.~2024.3.)	지원 3년차 (2024.4.~2025.3.)	합계
독립경영 1년차	110만원(12개월)	100(12)	90(12)	3,600(36)
독립경영 2년차	100만원(12개월)	90(12)	-	2,280(24)
독립경영 3년차	90만원(12개월)	-	-	1,080(12)

- 정책자금(최대 5억, 연리 1.5%, 5년거치 20년 상환)
- 선정방법 : 서면평가(서류)와 면접평가 점수가 60점 이상인 청년농을 우선 추천
  - 추천 인원의 50%를 순위 점수가 높은 순, 나머지 50%는 경력이 짧은 순으로 추천

○ 신청방법

- 농림사업정보시스템([www.agrix.go.kr](http://www.agrix.go.kr))을 통한 인터넷 신청 접수

문의처 : 강진군농업기술센터 인력육성팀 ☎ 430-3642

# 2023 후계농업경영인 육성사업 신청 접수

농업 발전을 이끌어갈 유망한 예비 농업인 및 우수 농업경영인을 발굴하여 일전기간 교육, 컨설팅, 영농자금 등 종합적인 지원을 통해 정예 농업인력 육성

## □ 지원자격 및 요건

○ 신청기간 : 2023. 1. 27.(금)까지

○ 신청자격

- 연령 : 18세 이상 50세 미만(1973. 1. 1.이후 ~ 2005. 12. 31.까지)
- 독립 영농경력 : 영농에 종사한 경력이 없거나 10년 이하
  - 신청자 본인 명의의 농지,시설 등 영농기반을 마련하고 「농어업경영체 육성 및 지원에 관한 법률」에 따라 농업경영정보를 등록한 시점부터 계산
  - 배우자, 본인의 직계존속 또는 배우자의 직계존속으로 농지·시설을 임차하거나 소유하는 경우 인정하지 않음
- 병역 : 미필자도 신청은 가능하나, '23년도 산업기능요원 편입자가 아닌 병역 미필자의 경우 후계농 자금대출은 군복무 완료 후 신청가능
- 교육실적 : 농업관련학과(농업계고등학교 포함) 졸업자, 농업교육기관에서 교육을 이수한 자(평가사항)
- 지원내용 : 최대 5억원, 연리 1.5% 5년 거치 20년 상환
- 지원분야(정책자금)
  - 경종분야 : 농지구입 및 임차, 시설설치 및 개보수, 농기계 구입, 기타자금 등
  - 축산분야 : 축사 신축용 토지, 사료포 조성, 시설설치, 한우입식, 기타자금 등
- 선정방법 : 신청자 서면평가 후 고득점자(60점 이상) 우선순위로 선정
  - 여성 및 「다문화가족 지원법」 제2조 제1호에 따른 다문화 구성원을 20%이상 우선추천
  - 후계농업경영인 산업기능요원 편입대상자 우선 추천

○ 구비서류

- 후계농업경영인 사업신청서, 사업계획서, 대출신청자료, 경영장부, 경영일지, 사전 신용조사서, 영농승계확인서, 추천서, 국민건강보험증, 신분증, 기타 평가시 가점에 필요한 서류 등

문의처 : 강진군농업기술센터 인력육성팀 ☎ 430-3642

## 수도계량기 동파예방 안내

겨울철 수도계량기가 얼면 수돗물이 나오지 않아 불편을 겪게 됩니다.  
미리 미리 수도 계량기함을 보온하여 불편 없는 겨울 보내세요.

### □ 수도계량기 동파예방 방법

- 수도계량기 보호함 내부는 보온재 등으로 채우고, 외부는 테이프로 밀폐시켜 찬 공기가 스며들지 않도록 해야 합니다.
- 특히, 복도식 아파트의 경우 수도계량기가 외부에 있어 동파 발생 우려가 크므로 보온에 더욱 유의하여야 합니다
- 밤사이 또는 장기간 외출 시 수도꼭지를 조금 열어 물이 흐르도록 하고, 마당과 화장실 등의 노출된 수도관은 보온재로 감싸서 보온해야 합니다.
- 수도관이 얼었을 때는 헤어드라이어 등 온열기를 이용하여 녹이거나, 미지근한 물로 녹여야 합니다.
- 계량기가 얼어서 유리가 깨지면 관할 수도사업소에 신고 하여야 합니다.

### □ 보일러 배관 동파예방 방법

- 보일러 밑의 노출된 배관은 보온재 등으로 감싸서 보온하고
- 장기간 외출 시에는 온수를 약하게 틀어 한 방울씩 흐르게 하면 동파를 방지할 수 있습니다.

문의처 : 강진군 상하수도사업소 상수도팀 ☎ 430-3771

## 수도계량기 동파(凍破)예방 안내

미리미리 하세요! 수도계량기 동파 예방



### 계량기 동파예방 방법

- ① 계량기감(뚜) 내부를 보온재로 채워야 합니다.
- ② 뚜껑부분은 보온재로 덮고 비닐커버 뚜껑으로 넓게 밀폐하여야 합니다.
- ③ 수돗물을 조금씩 흐르게 하여 사용합니다.

계량기 동파 신고 ☎ 430-3771

## 계량기 및 수도관이 얼었을 때 조치사항

### 동결시 조치요령

- ① 수도꼭지를 열어놓고 양쪽 연결배관을 헤어드라이어를 이용하여 서서히 녹여 주세요.
- ② 반드시 미지근한 물로 서서히 녹여 주세요.
- ③ 계량기가 동파되면 수도과에 신고해야 합니다.

계량기 동파 신고 ☎ 430-3771



보온상태 점검하여 계량기 동파를 예방합시다!

## 가뭄극복을 위한 물 절약 안내

최근 우리지역 강수량이 평년보다 상당히 부족하여 가뭄이 지속되고 있는 실정입니다. 우리 모두 가뭄극복을 위해 물 절약을 실천합시다

□ 최근 1년 누적 강수량 : 963.9mm(평년대비 66.7%)

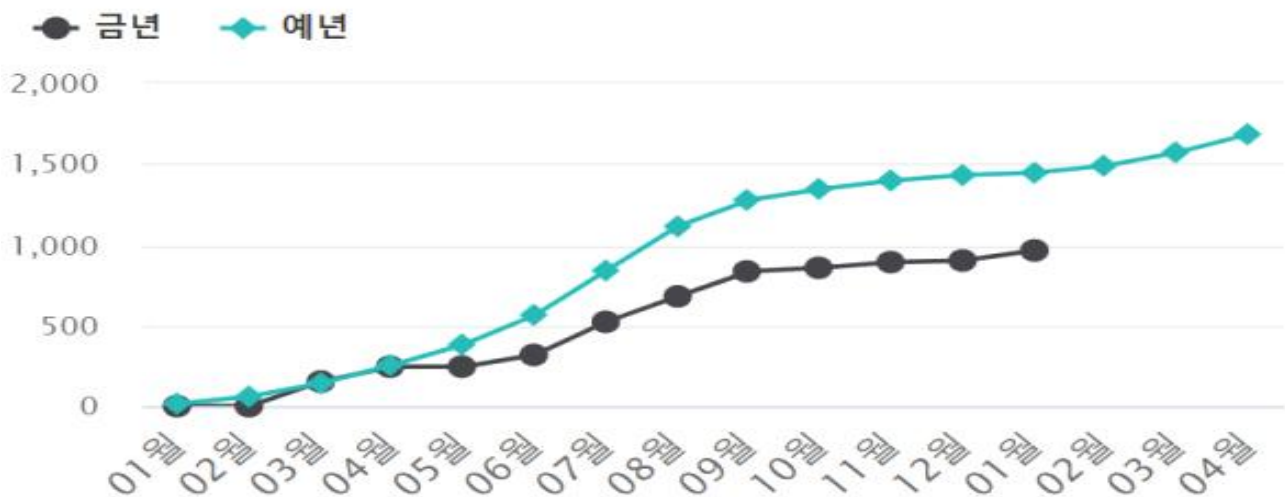

※ 2022년 10월 ~ 2023년 1월 누적 강수량 : 107.5mm (평년대비 92.6%)

### □ 가뭄대응 물절약 방법

- 축사 및 논밭 수돗물 사용자제
- 가뭄극복을 위한 물 절약(물 아껴쓰기 실천운동)
  - 수압밸브 조절하기
  - 허드렛물 재활용 하기
  - 양치질할 때는 반드시 컵을 사용하기
  - 세척·세수·샤워 시 물을 받아 사용하기
  - 세탁할 때는 한꺼번에 모아서 물 사용하기

문의처 : 강진군 상하수도사업소 상수도팀 ☎ 430-3774



# 주방용 오물분쇄기 불법제품 사용 근절 안내

불법·미인증 오물분쇄기를 사용한 경우, 악취·오수관 막힘·하천 수질 오염의 원인이 됩니다. 꼭, 인증 제품 사용을 바랍니다.

## 우리집 '주방용 오물분쇄기' 수질 오염의 주범?



**적합제품**

주방용 오물분쇄기는 음식물찌꺼기의 20% 미만만 하수도로 배출되어야 하고 남은 음식물찌꺼기는 80% 이상 회수통으로 회수해 음식물종량제 봉투로 배출해야 합니다.

음식물찌꺼기 80% 이상 회수 또는 20% 미만 배출



하수도로 직행



**< 불법 제품 >** ※미생물 방식 제품의 경우 다를 수 있습니다.



회수통 제거



연결관이 회수통을 통과해 주방오수관에 직접 연결



회수통 내부 거름망 제거



내부 거름망 훼손



**한국물기술인증원 확인**

※ 한국물기술인증원 인증 제품은 공식 홈페이지([www.kiwatec.or.kr](http://www.kiwatec.or.kr))에서 확인할 수 있습니다.

불법제품 사용의 피해는 고스란히 우리에게 돌아옵니다

관로 막힘, 악취 발생



하수 처리장 문제 발생



하천 수질 오염





※ 불법 제품을 사용하면 사용자는 100만원 이하의 과태료를, 판매자는 2년 이하의 징역 또는 2,000만 원 이하의 벌금형에 처해질 수 있습니다.

 환경부
  한국환경공단

문의처 : 강진군 상하수도사업소 하수도팀 ☎ 430-3786(3784)

## 하수도 역류·파손 예방을 위한 생활 속 작은 실천 안내

올바른 생활하수 배출요령을 안내드리오니 생활 속 작은 실천과 협조를 당부합니다.

- 각종 이물질 변기에 넣지 않기, 폐식용유·동물성 기름 하수구 배출 금지 -

### 생활하수 배출 이렇게 해요~

변기가 싫어해요



물티슈, 여성용품, 행주, 걸레용품, 음식물찌꺼기, 비닐류 등

※ 변기와 세면실 하수구를 통해 들어오는 생활용품으로 우리동네 하수관이 막히면서 하수 역류 사고가 자주 발생하고 있습니다.  
※ 하수막힘 예방을 위해 물티슈 등 이물질을 변기에 넣지 맙시다!

- ☒ 음식물 찌꺼기는 거름망을 이용하여 분리 배출
- ☒ 폐식용유·동물성기름 하수구 투입 금지

하수처리에 나쁜 영향을 주는 치명적인 물질을  
하수구에 투입할 경우 해양 오염이 발생할 수 있습니다.

하수처리치명적인 제품 : 폐유, 신나, 오일, 화학약품, 화장품, 담배꽂초 등

문의처 : 강진군 상하수도사업소 하수도팀 ☎ 430-3786(3784)

## 1 건강보험 치과임플란트 급여 안내

### 틀 니

- ◇ 대상자 : 만 65세 이상 건강보험가입자 또는 피부양자(생년월일 기준)
- ◇ 급여대상 : 완전틀니, 부분틀니
  - 완전틀니 : 상(하)악의 완전 무치아 환자 \* 레진상 완전틀니 \* 금속상 완전틀니
  - 부분틀니 : 상(하)악의 부분 무치아 환자 \* 클라스프(고리) 부분틀니
- ◇ 본인부담금 : 요양급여비용 총액의 30%
- ◇ 적용횟수 : 상(하)악 각각 7년에 1회



### 임 플 란 트

- ◇ 대상자 : 만 65세 이상 건강보험가입자 또는 피부양자(생년월일 기준)
- ◇ 급여대상 : 부분 무치악 환자(완전 무치악 제외)
- ◇ 본인부담금 : 요양급여비용 총액의 30%
- ◇ 적용개수 : 1인당 평생 2개
- ◇ 유지관리 : 보철수복 후 횟수 제한 없이 3개월 이내(진찰료만 산정)



문의처 : 국민건강보험공단 완도강진지사 보험급여팀 ☎ 061-430-4646

## 2 농어업인 건강보험료 지원제도 안내

### □ 사업개요

- 「농어촌주민의 보건복지 증진을 위한 특별법」 제 27조에 따라 농어촌지역에 거주하는 농·어업인에 대하여 건강보험료 일부를 지원

### □ 주요내용

- 지원조건

① 농어촌 및 준농어촌지역에 거주 (주민등록지 기준)

② 농어업에 종사하는 세대

※ ①, ② 모두 충족

- 신청방법 : ‘농어업인 건강보험료 지원 신청(확인)서’ 작성 후 거주지 읍·면·동장 확인을 거쳐 건강보험공단에 제출

- 진행절차: 공단에서는 지원가능 확인 후 매월 고지되는 건강보험료에서 지원금을 차감한 금액으로 보험료 납부 고지서 발급

※ 단 주소지가 읍면지역이면서 경영체 등록을 한 경우, 전화(지사)로도 신청 가능

※ 준농어촌지역: 시의 동지역 중 녹지지역, 농업진흥지역, 개발제한구역, 특별관리지역

- 지원금액 : 각 세대별 지원 금액은 소득, 재산, 자동차를 기준으로 산정한 건강보험료 부과점수에 따라 아래와 같이 차등하여 국고보조금으로 지원하며, 지원세대에 대하여 농어촌 경감(22%)은 별도 적용

보험료부과점수	지원 내용	지원금액
1,801점 미만	건강보험료의 28% 정률지원	건강보험료의 28%
1,801점 이상~ 2,501점 미만	1,801점에 해당하는 보험료의 28%	103,520원 정액지원
2,501점 이상	지원 없음	없음

※ 문의처 : 국민건강보험공단 완도강진지사 자격부과팀 ☎ 061-430-4623



<전남출신 대학생들이 내 집처럼 편안하게 공부할 수 있는 대학생 기숙사>

## '23년도 도립 전남학숙 입사생 모집 안내

(자료제공: (재)전남인재평생교육진흥원 전남학숙 ☎ 061-370-6200)

### □ 주요시설

생 활 실	2인 1실(침대, 책상, 책꽂이, 옷장, 신발장, 화장실 및 샤워실)
면학시설	독서실, 장서실, 멀티미디어실, 대강당, 동아리실, 소회의실, 유·무선 인터넷 무료 이용(와이파이 공유기 본인 지참)
편의시설	구내식당(매점), 체력단련실, 세탁실, 자유회실, 휴게실, 야외운동장

### □ 전남학숙에서는 이 모든 것이 월 11만원으로!!!

- 년 365일 운영      ○ 2인 1실 생활실      ○ 1일 3식 친환경 식사 제공
- 매학기 장학금 지급      ○ 국내·외 견학      ○ 무료 통학버스 운행(1일 9회)

### □ 입사 안내(지원자격)

- 광주광역시 및 인접 시·군 소재 대학의 신입·재학생(대학원생 포함) 및 대학 졸업일로부터 2년이 경과하지 않은 졸업생으로 **공고일 현재 본인 또는 보호자가 전라남도에 주민등록을 두고 거주**하고 있는 사람

### □ 입사생 모집 일정

내 용	일 정	비 고
입사생 모집공고	2023. 1. 10.	전남학숙, 22개 시·군청 누리집 등
원서교부 및 접수	1. 10. ~ 2. 16. (38일간)	입사원서는 누리집 다운로드, 자필서명 후 누리집 접수
입사생 결정 및 발표	2. 20.	전남학숙 누리집 및 개별안내
입사등록	2. 24.	전남학숙 지정계좌

### □ 교통편의 안내

구 분	운행 횟수(일)	운행 내용
전남학숙 통학버스	9회	광주대(10분)↔조선대(25분)↔교육대(30분)↔전남대(40분)
도립대 통학버스(임대)	2회	등교 1회, 하교 1회
공용 버스	광주 177번	17회      도곡온천 ↔ 양동시장
	화순 318번	8회      도곡온천 ↔ 유스퀘어(광천터미널)

- \* 전남학숙, 도립대, 통학버스는 주말과 공휴일은 운행하지 않음.
- \* 학숙 상황에 따라 운행 횟수 및 경유지는 변경 운행될 수 있음.

**입사문의 Tel. 370-6200 / www.jnhs.kr**

## 도민과 함께하는 열린 인재개발원

(자료제공: 전라남도인재개발원 교육지원과 ☎ 061-286-3182)

### □ 인재개발원 마음채움터(도서실) 운영

- 운영시간: 9:00 ~ 18:00(평일) \* 주말 및 법정 공휴일 제외
- 위 치: 전라남도인재개발원 본관 3층
- 내부시설: 정보검색 PC, 시청각(영화 DVD) 열람석, 열람석, 다양한 추천도서 코너 등
- 대출권수: 1인당 5권(회원가입 후 대출 가능)
- 대출기간: 14일 \* 1회 1주일 연장 가능
- 소장자료정보: 인재개발원 누리집(<http://loti.jeonnam.go.kr/>) → 교육자료실 → 소장자료검색 또는 추천/신간도서 게시판 참고
- 이용문의: 061-286-3182



# 마음채움터로 책보러 오세요 :)



**위 치**

강진군 도암면 다산인재길 10(본관동 3층)

**이용대상**

전남도민 누구나

**이용시간 및 휴관일**

- 평일 9:00 ~ 18:00
- 휴관일: 공휴일(토·일요일 포함)

**자료 대출·반납**

- 1인 5권 대출가능, 14일 이내 반납 (7일 연장 가능)
- 가입: 신분증 제시 후 회원가입
- 대출 시 신분증 제시

**소장자료 검색방법**

전라남도인재개발원 누리집(<http://loti.jeonnam.go.kr>)  
→ 교육자료실 → 소장자료검색  
※ 전자도서관을 통해 전자책 이용 가능

**기타 이용가능 내용**

- 정보검색 pc, 열람석, 영화(DVD)시청
- 그림책테라피, 캘리그래피 체험

**참고사항**

- 연체 시 연체일수 만큼 대출불가

**문의 061-286-3182**



전라남도인재개발원

# 전남 사랑애(愛) 서포터즈 모집 안내

(자료제공: 전라남도 자치행정국 고향사랑과 ☎ 061-286-7792)





마음을 함께하는  
행복한 이음

전남사랑  
서포터즈 愛

가족, 지인에게  
많이 알려주세요~

농수축산물 구매 촉진 및 관광활성화  
고향사랑기부제 안착 등을 함께 할

**전남 사랑애(愛)  
서포터즈를 모집합니다.**

**가입대상** 전남 이외에 거주하며 전남을 사랑하는 사람 누구나

**가입혜택** 전남사랑도민증 모바일 발급 예정(할인가맹점 150개 여소)  
※ 농수축산물 구매 및 숙박·레저·체험 등 입장 할인

**가입방법** ① 검색창에 "전남 사랑애 서포터즈" (9월 9일 부터)  
② "서포터즈 가입 신청" 게시판(도 누리집내)을  
통해 신청서 작성

**문의** 전라남도 고향사랑과 출향도민팀 ☎ 061-286-7791~4









# 행복한 이음 전남사랑 도민증 할인가맹점

농어촌 인박·체험

지역	가 명 점	할인 내역
도	남도장터	기획전 10% 쿠폰자금(특가기획전 제외) + 신규가입자 5천포인트 제공
	섬진강어류생태관	관람료 50% 할인
	국제자동차경주장	부대시설 20% 할인
	남도한바퀴	이용료 최소 2,000원~최대 5,000원 할인 ※ 전화예약 필수 (상품별로 할인금액 상이)
	여수연안여객선 (금오도 방면, 인천해상)	여객운임료 20% 할인
목포	신안관광(여) 신안비치호텔	숙박료 최대 26% 할인, 조식 제공
	목포해상케이블카(여)	이용료 왕복 3,000원 할인
여수	(유)여수국가대표 패러글라이딩	체험료 최대 30,000원 할인 (공휴일/성수기 제외)
	(여)여수 예술랜드	입장권 20% 할인
	라마다프라자 바이 원덤 여수 호텔	숙박료 20% 할인
	유담마리나호텔&리조트	부대입장 20% 할인
	여수디오션리조트	비성수기 숙박료 주중 60%, 주말 50% 할인 (하계 성수기 7.1~8.31. 미적용) 동계 성수기 숙박료 50% 할인 / 스파사우나 50% 할인
순천	유월드루지테마파크	루지 대인 이용권 2,000원 할인(소인 제외) 골프 이용권 2,000원 할인 (할인가간: ~22.12.31일까지) ※ 이외 이용권 할인불가/현장 예매시에만 할인 적용
	순천 베네치아 관광호텔	숙박료 추가 10% 할인, 조식제공
	파인힐스 컨트리클럽 골프텔	숙박료 주중 40%, 주말 30% 할인
	파인힐스 컨트리클럽	이용료 10,000원 할인
	순천만국가장원, 순천만습지	관람료 50% 할인
	낙안읍성민속마을	입장료 50% 할인
	순천드라마촬영장	입장료 50% 할인
	순천시립부리깊은나무박물관	이용료 50% 할인
	용오름전통테마마을	체험(만들기) 20~30% 할인, 체험(마을탐방) 무료
	중흥골드&리조트	숙박료 40% 할인
나주	중흥골드&리조트 워터락	이용료 20% 할인
	중흥골드&리조트 사우나	이용료 30% 할인
	자연에스토리	숙박료 10% 할인
	술숙의산책	숙박료 평일 20% 주말 10% 할인
	해피니스컨트리클럽	골프장 이용료 10,000원 할인, 골프텔-이용객할인가 적용(중복할인불가)
광양	나주 골드레이크CC	그린피 10,000원 할인(중복할인 없음)
	연경당	숙박료 10% 할인
	필관광하우스	숙박료 비수기 20~50%, 성수기 최대 20% 할인
	도심의 터	10% 할인

지역	가 명 점	할인 내역
담양	담양죽향컨트리클럽	이용료 5,000원 할인
	담양 레이나 컨트리클럽	이용료 10,000원 할인
	죽녹원	입장료 50% 할인
	메타세쿼이아랜드	입장료 50% 할인
곡성	곡성기차마을 패러글라이딩 체험	체험료 VIP 주중 44,000원, 주말 34,000원 할인, VVIP 60,000원 할인
	곡성집라인 주식회사	이용료 20% 할인
	섬진강 곡성 천문대 레프팅	이용료 20% 할인
	물온세상리조트	이용료 10% 할인
구례	지리산정원 (술숙수목)곡, 산림휴양원, 숲속의집 등	비수기 주중(일요일~목요일) 20% 할인
	지리산정원 (야생화, 피크닉, 생태공원, 목재체험장)	입장료 무료, 체험료 30% 할인
	한국압화박물관	입장료 500원 할인
	대계이리리산 가족호텔	숙박료 최대 40% 할인
고흥	고흥분청문화박물관	관람료 50% 할인
	고흥우주발사전망대	관람료 50% 할인
	고흥우주천문과학관	관람료 50% 할인
	팔영산 편백 치유예술	영상실터 이용료 50% 할인 (숙박시설 아님) ※ 성수기(7~8월) 금/토/일 및 공휴일 전일(前日) 제외
	팔영산 자연휴양림	숲속의 집 숙박료 50% 할인 ※ 성수기(7~8월) 금/토/일 및 공휴일 전일(前日) 제외
보성	마복산 목재문화체험장	전통가옥체험관 50% 할인 ※ 성수기(7~8월) 금/토/일 및 공휴일 전일(前日) 제외
	보성다비치콘도	숙박료 주중 55%, 금요일 45%, 공휴일 35%(성수기 제외)
	호텔다향 앤 리조트	숙박료 성수기 30%, 비수기 50% 할인
	호텔다향 골프장 (보성컨트리클럽)	이용료 10,000원 할인
화순	금호화순리조트 (수영장, 온천)	아쿠아나 30%, 온천 20% 할인 ※ 숙박 제외
	화순시네마	관람료 1,000원 할인
	오지호가념관	유료전시회 관람료 무료
	화순예술인촌	유료전시회 관람료 무료
	화순군립석봉미술관	유료전시회 관람료 무료
장흥	화순군립천불전탑 사진문화관	유료전시회 관람료 무료
	화순컨트리클럽	그린피 10,000원 할인
	우드랜드 펜백 소금집	이용료 3,000원 할인
	장남진 전망대	관람료 50% 할인
	장남진물과학관	관람료 50% 할인
영암	장남진천문과학관	관람료 50% 할인
	남도드림생산자협동조합	10% 할인(일부 품목 제외) 명절 등 특별할인시 5% 추가 할인 ※ 현장방문 및 전화주문에 한함
	(주)한국기능성버섯	10% 할인, 명절 등 특별할인시 5% 추가 할인 ※ 현장방문 및 전화주문에 한함

지역	가 명 점	할인 내역
장흥	불금당	5% 할인(주류 등 일부품목 제외)
	장흥 사회적경제 공동판매장	전품목 10% 할인
	맷돌	5% 할인(주류 등 일부품목 제외)
	달보드레	5% 할인
강진	다산배아채 골프 앤 리조트 (리조트)	숙박료 성수기 20%, 비수기 40% 할인
	다산배아채 골프 앤 리조트 (골프장)	이용료 10% 할인
	가우도 집트랙	이용료 8,000원 할인
	해남공룡박물관	관람료 지불시, 50% 만큼 지역사랑상품권으로 환급
해남	망골전망대	관람료 지불시, 50% 만큼 지역사랑상품권으로 환급
	두륜미로파크	이용료 지불시, 50% 만큼 지역사랑상품권으로 환급
	우수영관광지	관람료 지불시, 50% 만큼 지역사랑상품권으로 환급
	우슬테니스장	이용료 무료(전화 예약)
	우슬소프트테니스장	이용료 무료(전화 예약)
	만수정(궁도장)	이용료 무료(전화 예약)
	우슬체육관	이용료 50% 할인(전화 예약)
	우슬동백체육관	이용료 50% 할인(전화 예약)
	금강체육관	이용료 50% 할인(전화 예약)
	다목적생활체육관	이용료 50% 할인(전화 예약)
	우슬경기장	이용료 50% 할인(전화 예약)
	🏠 설아다원	숙박료 10% 할인
	🏠 망골에 아침원펜션	숙박료 성수기 2인 70,000원 / 4인 140,000원 / 비수기 10% 할인
	오시아노캠핑장	이용료 30% 할인
영암	주식회사 라한호텔 목포	숙박료 주중 40%, 주말 30%, 성수기 20%, 식음료 10% 할인
	센카운티(골프장)	평일 10,000원 할인 (2022.12.31.까지)
	아크로 컨트리클럽	이용료 10,000원 할인
	일리터리 테마파크	입장료 무료
무안	전통·생활문화 테마파크	입장료 무료
	노을길 관광테마파크 아영장	이용료 10% 할인
	함평천지컨트리클럽	이용료 5,000원 할인
	함평엑스포공원 VR체험장	체험료 20% 할인
함평	함평엑스포공원 엑스포랜드	놀이기구 이용료 500원 할인 ※ 나비축제시, 나비열차 할인 제외
	해가헌	평일 숙박료 10% 할인(주말 제외)
	제이네 한옥	평일 숙박료 10% 할인(주말 제외)
	덕수당 한옥	독채, 단채, 사랑채 숙박료 10% 할인
	나비랑	평일 숙박료 10% 할인(주말 제외)
	아랑주	평일 숙박료 10%, 주말 숙박료 5% 할인
	솔향기	평일 숙박료 10%, 주말 숙박료 5% 할인
	웅이네 한옥	평일 숙박료 10% 할인(주말 제외)
	청평헌	평일 숙박료 10% 할인(주말 제외)

지역	가 명 점	할인 내역
영광	영광칠산타워	관람료 50% 할인
	웨스트오션 컨트리클럽	이용료 주중 10,000원 할인
	🏠 동촌농어촌체험휴양마을	숙박료 10% / 체험료 20% 할인
	영광실내수영장	이용료 50% 할인
장성	🏠 솔내음 물댄동산	숙박료 비성수기 10% 할인 (성수기는 할인 미적용)
	🏠 장성 별내리마을	숙박료 10% 할인
	한양 항공(경비행기 체험)	A코스(출정다리) 평일 6만원, 휴일 7만원 B코스(백양사) 평일 10만원, 휴일 11만원 C코스(변산반도) 평일, 휴일 20만원
	🏠 완도신학마을	숙박료 20% 할인, 수산물 10% 할인
완도	🏠 청해진한옥	현금결제시 10%, 카드결제시 5% 할인 (매년 7-8월 할인 제외)
	모래물펜션	숙박료 10% 할인
	해양차유일번지 모래물	해양차유 발상 10% 할인 (다른 메뉴는 미적용)
	스타비치펜션	숙박료 10% 할인 (성수기 7.25. ~ 8.15. 제외)
	리베라펜션	비수기 10% 할인, 7 ~ 8월 5% 할인 (22. 7. 16. ~ 8. 14. 할인 제외)
	더편안 리조트	비수기 20% 할인(성수기 할인 제외)
	바다랑펜션	비수기 평일(월 ~ 목) 숙박료 10% 할인 (주말, 공휴일, 성수기 7 ~ 8월 할인 제외)
	해금펜션	비수기 숙박료 10% 할인 (성수기 7 ~ 8월 제외)
	해그림펜션	숙박료 평일 10% 할인, 주말 15% 할인
	스마트치유센터(아들래우)	예약시 펜션 숙박료 15% 할인, 백반식 사우나 무료 이용
	해양생태전시관	입장료 50% 할인
	운선도 세연정	입장료 50% 할인
진도	장보고기념관	입장료 50% 할인
	완도타워	입장료 50% 할인
	어촌민속전시관	입장료 50% 할인
	청명화관	음식값 5% 할인
산안	쑤비치진도 인피니티볼장	이용료 주중 30%, 주말 30% 할인
	쑤비치진도 사우나	이용료 주중 30%, 주말 30% 할인
	진도 섬 투어	유람선 이용료 20% 할인
	지중해펜션	숙박료 10% 할인
산안	🏠 산새소리펜션	숙박료 10% 할인 (기간: 2021. 9. 1. ~ 2022. 12. 31.)
	에로스서각박물관	입장료 지불시, 1004점 신안상품권으로 전액 환급
	세계화석광물박물관	입장료 지불시, 1004점 신안상품권으로 전액 환급
	1004유지엄 파크	입장료 지불시, 1004점 신안상품권으로 전액 환급
	천사섬 분재공원	입장료 지불시, 1004점 신안상품권으로 전액 환급
	산안 파블섬	입장료 지불시, 1004점 신안상품권으로 전액 환급

※ 할인혜택은 가명점 사장에 따라 변동될 수 있으므로 이용 전 반드시 확인해 주시기 바랍니다.  
(방문 시 도민증·신분증 지참)  
할인가명점은 지속적으로 확대할 예정입니다.  
(가명점 현황은 전남도청 누리집 '전남사랑도민증 소개' 게시란 참고)



# 2023. 1. 1. 고향사랑기부제 시행

(자료제공: 행안부 홍보담당관 ☎ 044-205-1049)



고향과  
국민을  
잇습니다



2023년 1월 1일부터 시행하는

## 고향사랑 기부제

고향에 기부하면 혜택을 돌려받는  
고향사랑 기부제  
더 큰 지역발전으로 보답하겠습니다.

### 고향사랑기부제는?

개인이 주소지 외 지자체(기초·광역)에  
기부하면, 지자체는 기부금을 주민복지  
증진사업 등에 사용하는 제도  
(기부 한도 : 연간 최대 500만 원)

### 기부자 혜택

- 세액공제 : 10만원까지는 전액, 10만원 초과 금액은 16.5%
- 답례품 : 기부금의 30% 내 지역특산물 등 제공

### 기부금 사용처

주민복지 증진사업 : 취약계층 지원, 청소년 보호,  
문화·예술·보건 증진, 지역공동체 활성화 등

# 디지털새싹 「방학중 SW·AI교육 캠프」

(자료제공: 교육부 디지털교육전환담당관 ☎ 044-203-7052)

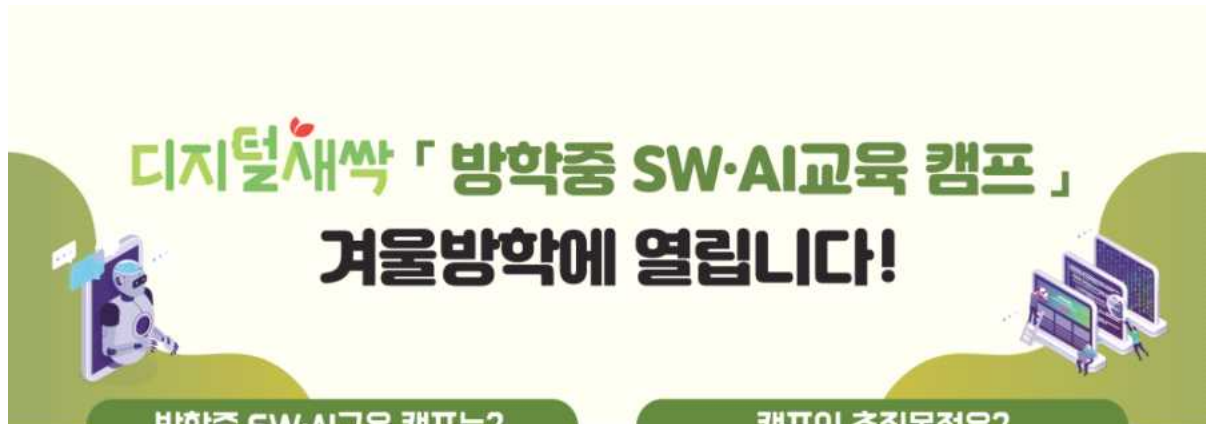

## 방학중 SW·AI교육 캠프는?

전국 초·중·고 학생들의 디지털 역량 함양을 위해 학교·대학·민간(공공기관, 기업) 등 총 100여개 기관이 다양한 SW·AI교육 프로그램을 제공하는 사업



## 캠프의 추진목적은?

- ☑ 정보교육이 확대되는 '25년 이전까지 초·중·고 학생들에게 디지털 교육 기회 제공
- ☑ 중학교 재학 중 정보교육을 필수로 이수하지 않은 고3 학생들의 디지털 소양 제고
- ☑ 학생들이 즐겁게 체험하는 과정을 통해 SW·AI에 대한 관심과 흥미를 유발하고 기초적인 디지털 역량을 갖추 수 있도록 지원

## 캠프 내용은?

- ☑ 정규 교육과정과 연계하여 초·중·고 학생들의 발달 단계에 맞는 SW·AI 관련 놀이·체험 활동, 프로젝트 기반 공동학습 및 코딩 실습 등의 SW·AI 교육 제공

### 예시

- ☑ 정규교과와 연계한 SW·AI교육 기초과정 및 심화과정
- ☑ 특수교육대상자, 다문화 배경 학생, 도서·벽지 거주 학생 대상 특별과정 등



- ☑ 학교를 찾아가는 캠프, 대학과 기업에 모여서 배우는 캠프 등 다양한 프로그램 운영

## 캠프 운영시기 및 참여 방법

- ☑ 올해 12월 겨울방학부터 내년 2월 말까지 캠프 진행
- ☑ 12월 19일(월)부터 인터넷 주소창에 "디지털새싹.com" 을 입력하면 신청 방법 등 확인 가능



교육부

| 17개 시도교육청



한국과학창의재단



# 재난배상책임보험 의무보험 가입 안내

(자료제공: 행정안전부 재난보험과 ☎ 044-205-5340)

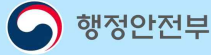

음식점, 숙박업소, 공동주택 등 재난취약시설에서 발생한 사고

## 재난배상책임보험이 걱정없이 든든하게 지켜드려요!



### 가입대상

재난취약시설 20종

일반 휴게음식점(연면적 100㎡ 이상),  
(관광) 숙박시설, 15층 이하의 공동주택, 주유소,  
물류창고, 장례식장, 여객자동차터미널,  
도서관, 과학관, 박물관, 미술관, 경정장, 경정장,  
장외매장, 경마장, 장외발매소, 지하(도)상가,  
국제회의시설, 전시시설, 농어촌민박

### 보상범위

타인에 대한 피해보상

담 보		보상 한도액
대 인	사 망	1명당 1억 5천만원 (피해자 수 제한없음)
	후유장애	1천만원 ~ 1억 5천만원 (등급별 보상한도 적용)
	부 상	50만원 ~ 3천만원 (등급별 보상한도 적용)
	대 물	1사고 당 10억원

☑ 가입자 과실이 없는 무과실 사고 (원인불명 사고, 방화 등) 손해까지 보상

### 가입문의

메리츠화재 1566-7711 | 한화손해보험 1566-8000 | 롯데손해보험 1588-3344 | 흥국화재 1688-1688 | 삼성화재 1588-5114  
현대해상 1588-5656 | KB손해보험 1544-0114 | DB손해보험 1588-0100 | 하나손해보험 1566-3000 | NH농협손해보험 1644-9000  
sh수협보험 1588-4119 | 신한 1544-3030 | MG새마을금고 1599-9010 | MG손해보험 1588-5959 | 캐롯손해보험 1566-0300

소규모 음식점 사장님들  
**주——목!!!**



의무보험 사각지대 해소를 위한

## 소규모 음식점 대상 '재난희망보험' 출시

연면적 100㎡ 미만 휴게·일반음식점 사업주에게 희망이 되는  
임의가입자용 재난배상책임보험으로 재난사고에 대비하세요~

재난희망보험, 스마트폰으로 간편하게 가입할 수 있어요!



캐롯손해보험 내가게보험 (<https://bit.ly/carrot-hope>)

## 에너지바우처 추가 지원 및 신청기간 연장! 2월 28일까지 신청하세요!

(자료제공 : 산업통상자원부 자원안보정책과 ☎ 044-203-5252)

- 에너지바우처는 에너지 취약계층을 위해 전기, 도시가스, 지역난방, 등유, LPG, 연탄을 구입할 수 있도록 이용권을 지급하는 제도로, 최근 겨울철 한파로 인해 어려움을 겪고 있는 에너지 취약계층 지원 및 신청기회 확대를 위해 세대당 지원단가 상향 및 2023년 2월 28일까지 신청기간을 연장합니다.
- 신청대상은 '소득기준'과 '세대원 특성기준'을 모두 충족하는 세대입니다.

구 분	내 용
소득기준	○ 「국민기초생활 보장법」 상 “생계·의료” 및 “주거·교육(’22년 한시)” 급여 수급자
세대원 특성기준	○ 주민등록표상의 수급자(본인) 또는 세대원이 다음 어느 하나에 해당 ▶ 노 인 주민등록기준 1957.12.31.이전 출생자 ▶ 영유아 주민등록기준 2016.01.01.이후 출생자 ▶ 장애인 장애인복지법에 따라 등록된 장애인 ▶ 임신부 임신 중이거나 분만 후 6개월 미만인 여성 ▶ 중증·희귀·중증난치질환자 국민건강보험법시행령에 따른 중증질환 「본인 일부부담금 산정특례에 관한 기준」 [별표3], 희귀질환[별표4], 중증난치질환 [별표4의 2]을 가진 사람 ▶ 한부모가족, 소년소녀가정(가정위탁보호 아동 포함)

- \* 지원제외대상 : 보장시설 수급자, 세대원 모두가 3개월 이상 장기입원 중인 것이 확인된 수급자
- \* 다음의 경우, 동절기바우처 지원 불가 : 긴급복지지원법에 따라 '22년 10월 이후 동절기 연료비를 지원받은 수급자, '22년 등유나눔카드 또는 연탄쿠폰을 발급받은 자

- 추가된 동절기 지원금을 포함한 세대별 지원단가는 다음과 같습니다.

구분	1인세대	2인세대	3인세대	4인이상세대	지원내용 및 사용기간
변경전	148,100원	203,600원	278,000원	372,100원	·요금차감(전기, 도시가스, 지역난방 중 1개) ·국민행복카드(등유, LPG, 연탄, 전기, 도시가스) * 등유 구매시 배달료 포함 결제 가능
추가지원	5,600원	8,000원	10,200원	13,200원	
변경후 지원금액	153,700원	211,600원	288,200원	385,300원	·총 지원금액으로 월별 지원금액 아님 (추가지원금액은 '23.1.18.(수) 오전 9시부터 사용가능)

- \* 요금차감은 사용기간에 발행 되는 고지서 기준, 국민행복카드는 사용기간에 카드 결제완료 필요
- \* 하절기바우처 잔액은 동절기바우처로 이월되며, 사용기간 내 사용하지 않은 잔액은 소멸

- 에너지바우처 신청기간은 2023년 2월 28일까지며, 사용기간은 2023년 4월 30일입니다. 신청대상자분들은 서둘러 주민등록상 거주지 읍·면·동 행정복지센터에서 신청하시기 바라며, 카카오톡 친구목록에서 '에너지바우처'를 추가하시면 다양한 정보를 접해보실 수 있습니다.



신청 및 문의 : 주민등록상 거주지 읍·면·동 행정복지센터  
콜센터 : ☎1600-3190 / 홈페이지 : www.energyv.or.kr

시원한 여름, 따뜻한 겨울

# 에너지 바우처

에너지 취약계층이 전기, 도시가스, 지역난방, 등유, LPG, 연탄을 구입할 수 있도록 지원하는 제도입니다



5월 25일부터  
신청하세요

## 신청장소

주민등록상 거주지  
읍·면·동 행정복지센터

\*거동이 불편한 곳은 대리신청 또는 방문상담원에 직접신청도  
가능하나 읍·면·동에서 사전 문의

## 신청기간

2022년 5월 25일 ~ 2023년 2월 28일

## 신청대상

「국민기초생활 보장법」상 "생계·의료" 및  
"주거·교육" 「22년 한시」 급여 수급세대 중  
노인, 영유아, 장애인, 임산부, 중증희귀중증  
난치질환자, 한부모가족, 소년소녀가정  
(가정위탁보호 아동 포함)이 있는 세대

## 바우처 금액

구분	1인 세대	2인 세대	3인 세대	4인 이상 세대
여름	29,600원	44,200원	65,500원	93,500원
겨울	107,600원	145,300원	193,400원	253,500원
총 금액	137,200원	189,500원	258,900원	347,000원

\*위 금액은 2022년도 총 지원금액으로, 해당 지원금액 미만  
\* 2022년에는 에너지바우처 지원금액을 한시적으로 한달  
\* 겨울 바우처 금액을 여름 바우처로 등가할 수 있음  
(여름 45만원, 추위대비 겨울 바우처 신청 시 선택)  
\* 여름 바우처 지원은 가설 바우처로 사용할 수 있음

## 사용안내

구분	사용기간	사용방법
여름 바우처	2022년 7월 1일 ~ 2022년 9월 30일	요금차감(전기)
겨울 바우처	2022년 10월 12일 ~ 2023년 4월 30일	요금차감 (전기, 도시가스, 지역난방 중 1개) 국민행복카드 (등유, LPG, 연탄 전기, 도시가스)

\*요금차감은 2022년 4월 30일까지 에너지 공급사에서 차감 신청 및  
요금 고지서가 한국에너지공단 창고에 도착한 후  
\*국민행복카드는 사용기간에 카드 결제완료 필요



콜센터 ☎1600-3190  
홈페이지 [www.energyv.or.kr](http://www.energyv.or.kr)

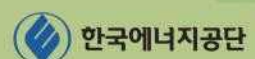
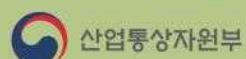



# 건강한 겨울나기 동절기 추가접종과 함께!

(자료제공: 질병관리청 코로나19예방접종대응추진단 홍보관리팀 ☎ 043-913-2339)

2022. 12. 14



## 건강한 겨울나기 동절기 추가접종과 함께!

### 1 접종대상

기초접종(1,2차)을 완료한  
12세 이상 **전국민**

▶ **60세 이상 적극권고**

[면역저하자, 기저질환자 포함]



### 2 백신종류

**오미크론 대응 2가백신(4종)**

모더나 BA.1    모더나 BA.4/5  
화이자 BA.1    화이자 BA.4/5

\* 노바백스, 스카이코비원 백신도  
보조적으로 활용

\* 모더나 BA.4/5는 12.19.부터 사전예약,  
12.26.부터 당일접종 가능

### 3 접종간격

마지막 접종일로부터  
**3개월(90일) 이후**  
접종 가능



\* 확진자의 경우, 자연면역을 고려하여  
확진일로부터 3개월 이후로 접종을 연기할 수 있음

### 4 접종방법

현장접종	사전예약 없이 의료기관의 백신보유 여부 확인 후 접종
사전예약	누리집(대리예약 가능), 1339 콜센터, 주민센터 방문 등
당일접종	의료기관 예비명단, 민간 SNS (네이버, 카카오) 잔여백신 예약

기존백신 접종자는 2가백신 접종으로  
**감염위험을 56% 더 줄일 수 있고,**  
이상사례 신고율은 기존백신보다  
**훨씬(1/10 이하) 낮습니다.**

