

반상회보

[2022년 12월 정례반상회 개요]

- 일 시 : 2022. 12. 23.(금)
- 지 역 : 293개 마을, 612개 반
- 방 법 : 홈페이지 게재



강진군
(총무과)

| 연번 | 제 목 | 담 당 | 페이지 |
|----|--------------------------------|---------|-----|
| | 《 강진군 협조 . 공지사항 》 | | |
| 1 | 청년부부 결혼축하금 신청 안내 | 인구정책과 | 4 |
| 2 | 가정용 기름·연탄보일러 안전 점검 홍보 | 인구정책과 | 5 |
| 3 | 열린멘토링 12기 고등학생 멘티 모집 | 인구정책과 | 6 |
| 4 | 강진군 구인 일자리를 알려드립니다 | 인구정책과 | 7 |
| 5 | 국민취업지원제도 일경험 프로그램 참여기업 안내 | 인구정책과 | 11 |
| 6 | 재활용품 분리배출 방법 안내문 | 환경축산과 | 12 |
| 7 | 슬레이트 처리 지원 사업 안내 | 환경축산과 | 15 |
| 8 | 2022 군민안전공제보험 안내 | 안전재난교통과 | 25 |
| 9 | 주정차 위반 문자 알림서비스 신청 | 안전재난교통과 | 27 |
| 10 | 재난배상책임보험 여러분의 공간을 든든하게 지켜드립니다. | 안전재난교통과 | 30 |
| 11 | 소규모 재난취약시설(음식점) 대상 재난희망보험 | 안전재난교통과 | 32 |
| 12 | 급증하는 자연재해 풍수해보험으로 대비합시다. | 안전재난교통과 | 34 |
| 13 | 고령자 운전면허 자진반납 보상금 지급 사업 | 안전재난교통과 | 35 |
| 14 | 면허반납 어르신 카드 지급 사업 실시 | 안전재난교통과 | 36 |
| 15 | 어린이보호구역 불법주정차 단속장비 설치 | 안전재난교통과 | 38 |
| 16 | 부동산 거래신고 바로 알기 안내 | 민원봉사과 | 39 |
| 17 | 강진 고향사랑 기부제 안내 | 세무회계과 | 40 |
| 18 | 12월은 자동차세 납부의 달입니다 | 세무회계과 | 42 |
| 19 | 인플루엔자(독감) 예방접종 안내 | 보건소 | 43 |
| 20 | 코로나19 예방접종 안내 | 보건소 | 44 |
| 21 | 예방접종 지원사업 안내 | 보건소 | 45 |
| 22 | 진드기 매개 감염병 예방수칙 | 보건소 | 46 |
| 23 | 감염병 예방 수칙 준수 | 보건소 | 47 |
| 24 | A형간염 예방수칙 | 보건소 | 48 |

| | | | |
|----|---------------------------|-----|----|
| 25 | 결핵은 무슨 병인가? 결핵, 바로알고 대처하기 | | |
| 26 | 생활 속 걷기 실천 홍보 | 보건소 | 49 |
| 27 | 비대면 스마트한 건강걷기 사업 안내 | 보건소 | 50 |
| 28 | 전남 다자녀행복카드 가맹점 모집 | 보건소 | 51 |
| 29 | 전남 다자녀행복카드 발급 안내 | | |
| 30 | 암 검진 및 암 치료비 지원 안내 | 보건소 | 52 |
| 31 | 한랭질환 응급조치 및 생활수칙 | 보건소 | 53 |
| 32 | 치매 치료관리비 지원사업 안내 | 보건소 | 54 |
| 33 | 맘편한 임신 원스톱서비스 안내 | 보건소 | 55 |
| 34 | 산후 건강관리 지원사업 안내 | | |
| 35 | 난임부부 시술비 지원 안내 | 보건소 | 56 |
| 36 | 저소득층 기저귀·조제분유 지원사업 안내 | | |
| 37 | 모자보건물품 대여사업 안내 | 보건소 | 57 |
| 38 | 첫만남이용권 사업 안내 | | |
| 39 | 한방 난임치료 지원사업 안내 | 보건소 | 58 |
| 40 | 산모·신생아건강관리 지원사업 안내 | | |
| 41 | 공공산후조리원 지원 사업 안내 | 보건소 | 59 |
| 42 | 영양플러스 사업 안내 | | |
| 43 | 노인 안질환 수술비 지원 안내 | 보건소 | 60 |
| 44 | 노인 무릎관절 수술비 지원 안내 | | |
| 45 | 심뇌혈관질환 예방을 위한 9대 수칙 | 보건소 | 61 |
| 46 | 뇌졸중·심근경색증 예방방법 | 보건소 | 62 |
| 47 | 자기혈관 숫자 알기 | 보건소 | 63 |
| 48 | 낙상 예방할 수 있습니다. | | |
| 49 | 에이즈(AIDS) 예방 홍보안 | 보건소 | 64 |
| 50 | 성매개감염병 예방 홍보안 | | |
| 51 | 휴대용 방역소독 약품 무료 배부 안내 | 보건소 | 65 |
| 52 | 국민 공통 식생활 9대 수칙 | 보건소 | 66 |

| | | | |
|----|--------------------------------|---------|----|
| 53 | 보건소 금연클리닉 운영 안내 | | |
| 54 | 정신건강사업 안내 | 보건소 | 67 |
| 55 | 마을회관 폐의약품 수거함 운영 | 보건소 | 68 |
| 56 | 수도계량기 동파예방 안내 | 상하수도사업소 | 69 |
| 57 | 가뭄극복을 위한 물 절약 안내 | 상하수도사업소 | 71 |
| 58 | 주방용 오물분쇄기 불법제품 사용 근절 안내 | 상하수도사업소 | 72 |
| 59 | 하수도 역류·파손 예방을 위한 생활 속 작은 실천 안내 | 상하수도사업소 | 73 |

| 연번 | 제 목 | 담 당 | 페이지 |
|----|--|--------------------|-----|
| | 《 정부 협조 . 공지사항 》 | | |
| 1 | 전남 사랑애(愛) 서포터즈 모집 안내 | 전라남도 자치행정국 | 74 |
| 2 | 고향사랑 기부제 | 농림축산식품부 | 77 |
| 3 | 「방학중 SW·AI교육 캠프」 | 교육부 | 78 |
| 4 | 정부24 온종일돌봄 원스톱서비스 | 교육부 | 79 |
| 5 | 국민과 함께하는 6·25전사자 유해발굴사업 | 국방부 유해발굴감식단 | 81 |
| 6 | 가정용 기름·연탄보일러 안전 점검 가이드 | 산업통산자원부 | 82 |
| 7 | 따뜻한 겨울나기를 위한 에너지바우처, 12월 30일까지 신청하세요! | 산업통산자원부 | 83 |
| 8 | 동절기 코로나19 추가접종 Q&A | 코로나19예방접종 대응추진단 | 85 |

청년부부 결혼축하금 신청 안내

□ 사업개요

- 사 업 량 : 64쌍
- 접수기간 : '22. 1. ~ 12.
- 신청자격 ※ 아래 조건 모두 충족 시 신청 가능
 - (연령) 혼인신고일 기준, 남녀 모두 49세 이하
 - (혼인) '21.1.1. 이후 혼인신고 하고, 부부 중 1명 이상이 초혼인 부부
 - (거주) ① 혼인신고일 기준, 부부 중 1명 이상이 혼인신고일 직전 도내 계속해서 1년 이상 주소를 두고 거주한 자
 - ② 축하금 신청일 기준, 혼인신고일로부터 결혼축하금 신청일까지 계속해서 부부 모두 도내에 주소를 두고 거주하며, 부부 중 1명 이상이 관내에 주소를 두고 거주한 자
- 신청기간 : 혼인신고일 기준, 6개월 경과 후부터 12개월까지
- 지 원 액 : 1부부당 2백만 원
- 신청장소 : 강진군청 일자리창출과 인구청년정책팀
- 신청방법 : 평일 근무시간 내 여성(아내) 방문 신청 원칙
 - ※ 불가피한 경우 위임장 제출 후 남성(남편)이 신청
- 제출서류(신청일 기준 일주일 이내 발급분)
 - 신청서 및 개인정보동의서 1부.
 - 주민등록초본(주소변경 이력 포함) 및 혼인관계증명서(상세) 부부 각 1부.
 - ※ 주민등록번호 전체 표기, 개명 체크란 반드시 체크
 - 신청자 통장 사본 1부.
 - 위임장(남편이 신청 시) 1부.
 - ※ 신청서식 및 구비서류 : 군 홈페이지 참고

문의처 : 강진군 인구정책과 청년지원팀 ☎ 430-3077

가정용 기름·연탄보일러 안전 점검 홍보

가정용 기름·연탄보일러 안전 점검 가이드

1

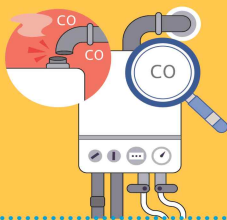

**배기연통 접속부 이탈 및 막힘이 없는지 점검하고
배기가스 배출이 원활한지 확인하세요**

연도(연통)의 접속부가 빠지거나 막히면 운전 중에 배기가스가 실내로 유입되어 일산화탄소(CO)가스에 의해 중독사고가 발생할 수 있습니다.

2

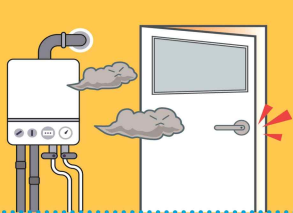

**보일러의 배기가스가 실내 유입되지 않도록
문을 반드시 닫고 사용하세요**

배기가스가 실내로 유입되면 일산화탄소(CO)가스에 의한 중독 사고가 발생할 수 있습니다.

3

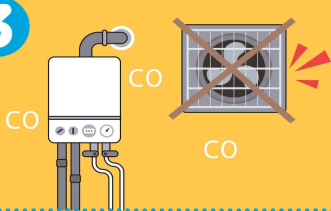

**동절기에 외풍을 막으려고 급기구 및
환기구를 막지 마세요**

산소 결핍에 의해 불완전 연소를 일으켜 일산화탄소(CO)가스에 의한 중독 사고가 발생할 수 있습니다.

4

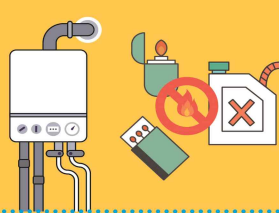

**보일러 주위에 인화성·가연성 물질을
절대로 두지 마세요**

보일러(연탄재) 주변에 인화성·가연성 물질이 있을 경우 화재의 원인이 되며, 더욱 확대 될 수 있습니다.

5



**동절기 장기간 보일러 미사용 시
동파예방 조치를 하세요**

동절기 장기간 보일러를 사용하지 않을 경우 보일러 및 배관계통의 동파위험이 있습니다.

※ 건설산업기본법에 의해 보일러의 시공은 전문 건설업자가 시공해야 함을 알려드립니다.



산업통상자원부



한국에너지공단

문의처 : 강진군 인구정책과 일자리경제팀 ☎ 430-3064

열린멘토링 12기 고등학생 멘티 모집

청소년이 밝고 건강한 미래를 꿈꾸고 이뤄갈 수 있는 사회를 추구하기 위한 지원사업에 고등학생 멘티를 모집 하고자 함.

□ 고등학생 멘티 모집

- 모집대상 : 고등학교 1~2학년(2023년 기준)
 - 재학 중인 소상공인 자녀 및 저소득층 자녀
- 지원내용 : 멘토링(수도권 대학생과 1:1 온라인 학습) / 주 2회
- 지원기간 : 2023년 2월 ~ 11월(10개월)
- 신청방법 : 아이들과미래재단 홈페이지 접수 및 온라인 신청
- 신청절차 : 1차 서류심사 → 2차 전화심사 → 최종선정
 - 1차 : 서류심사 결과 / 개별 안내
 - 2차 : 전화면접 / 2023년 1월 2일(월) ~ 1월 4일(수)
 - 최종선정 : 2023년 1월 5일(목) 예정
- 문 의 처 : 아이들과미래재단 열린멘토링 담당자(02-365-8464)

문의처 : 강진균 인구정책과 소상공인지원팀장 ☎ 430-3082

강진군 구인 일자리를 알려드립니다

□ 구직신청방법

- 구직신청서 작성 후 인구정책과로 제출하시면 일자리를 알선해드립니다.
- 우편 : 강진읍 탐진로 111 인구정책과 / 팩스 : 061-430-3069 / ☎ 061-430-3066

□ 관내 주요 구인현황[2022. 12. 19.(월) 현재]

| 구분 | 업체명 | 구인인원 | 업무 | 급여 | 자격 |
|-----------|------------------------------|--------|------------------|------------------------|-------------------------|
| 총계 | 68개소 | 175명+@ | | | |
| 소계 | 10개소 | 39명 | | | |
| 강진읍 단지 | 가온축산(주) 010-2070-2000 | 2 | 도축 | 1,914,440원~ 협의 후 결정 | 남직원, 연령무관 |
| | (주)다운폴리텍 061-434-9945 | 6 | 제품생산 | 협의 후 결정 | 남직원, 연령무관 |
| | 덕성이엔지(주) 061-433-7142 | 5 | 고물분리 | 월 200만원~ | 경력직 우대, 주 6일 근무 |
| | (주)로우카본 061-432-7273 | 5 | 기계관리 | 연 2,800만원 | 남직원, 2교대(바쁜시간때) |
| | | 1 | 조리원 | 협의 후 결정 | 여직원 |
| | 승헌실업(주) 061-433-8830 | 4 | 재활용장치 조작원[용접] | 연 3,000만원 이상 | 지게차 · 전기우대 3조 2교대 근무 |
| | 이캠(주) 070-7733-5751 | 3 | 제품생산 | 연 3,100~ 3,360만원 | 남직원, 20~30세 |
| | (주)진성산업 061-434-7740 | 1 | 제품생산 | 시급 9,160~ 10,000원 | 남직원, 7시~19시 |
| | (주)진성이엔씨 061-434-7740 | 1 | 제품생산 | 시급 9,160~ 10,000원 | 남직원 |
| | | 5 | 단순생산 | 월 230만원 | 성별무관 |
| | SD PV(주) 061-434-5557 | 1 | 지게차운전 | 월 200만원 (지게차수당 별도) | 지게차 면허소지자 |
| | | 2 | 전기엔지니어링 | 월 240~ 270만원 | 전기관련자격증 운전가능자 남자 |
| | SDN 엔지니어링(주) 061-433-5672 | 2 | 제품생산 | 월 240만원 | 남직원, 청년층 |
| | | 1 | 경리사무 | 월 200만원~ | 여직원, 사무 · 회계업무 |
| 소계 | 31개소 | 61명 | | | |
| | 가필드모텔 010-7464-0606 | 1 | 객실청소 | 일 70,000~ 85,000원 | 9시~17시, 아르바이트가능 |
| | 강진우체국 061-430-4183 | 상시모집 | 보험설계사 | 협의 후 결정 | 관계없음 |
| | 강진주류 061-434-3581 | 상시모집 | 주류판매 | 월 1,914,440원~ | 26세~50세미만, 1종 면허 |

| 구분 | 업체명 | 구인인원 | 업무 | 급여 | 자격 |
|----|------------------------------|------|--------------------|----------------------|------------------------------|
| 읍내 | 강진효요양병원 061-430-7500 | 상시모집 | 병동간호사 | 호봉제 | 나이트근무가능자 |
| | | 상시모집 | 요양보호사 | 협의 후 결정 | 시간제 근무 |
| | | 상시모집 | 간호조무사 | 협의 후 결정 | 근무시간 협의 |
| | 강진청소년상담복지센터 061-432-1388 | 1 | 청소년동반자 [전일제] | 월 2,054,000원 | 필수 - 청소년상담사 청소년지도사 사회복지사 |
| | | 1 | 학교폭력전담 상담원 | 월 2,076,100원 | 필수 - 청소년상담사 청소년지도사 사회복지사 |
| | (주)고암 강진의료원 061-430-1000 | 1 | 병원미화원 | 월 184만원 시급 9,160원 | 여직원, 주 5일, 주말 윤번제근무 |
| | | 1 | 시설기사 | 월 229만원 | 주 5일(당직 4교대) |
| | 담재가복지센터 061-433-8087 | 상시모집 | 재가요양보호사 | 시급 12,100원 | 요양보호사 자격증 |
| | (주)더원비즈니스호텔 010-3639-2747 | 1 | 프론트관리 | 월 235만원 | 주 6일 45시간 |
| | | 1 | 연회부 조리원 | 월 270~ 330만원 | 조리경력필수, 주 6일 근무시간 협의 |
| | | 1 | 보조제빵사 | 월 270~ 330만원 | 제빵경력필수, 주 6일 근무시간 협의 |
| | (주)덕양 061-432-2119 | 1 | 경리사무원 | 월 195만원 | 여직원, 사무경리 경력직 |
| | 대동공업강진대리점 061-432-0209 | 1 | 농기계정비 | 월 192만원 | 청년층, 주 5일 |
| | 대박항칠코리아 010-3605-6611 | 5 | 출서빙, 주방보조 | 시급 12,000원 | 남10여4, 주 6일, 근무시간 협의 후 결정 |
| | 동양실업 061-434-3444 | 1 | 제조원 | 월 230만원 | 제품상하차업무 병행 |
| | 명인제빵소 010-7423-3479 | 2 | 제조보조 | 시급 9,160원 | 성별무관, 60세미만, 주 6일 |
| | 목포도시가스 강진지사 010-2951-6250 | 1 | 도시가스 방문설치 및 A/S | 월 230~ 240만원 | 남직원, 주 5일 근무, 운전면허 소지자 |
| | (주)보성녹돈 010-6262-3722 | 1 | 5톤냉동탑차 운전직/타지역 | 월 700만원 이상 | 주 2~3회 근무, 5톤탑차소지자 |
| | | 4 | 생산 및 기술직 업무추후협의 | 월 200만원 | 성별무관, 외국인근로가능 |
| | (주)보은건설 061-433-0077 | 1 | 토목시공기술자 | 월 400만원 | 경력 3년이상 |
| | 부모사랑재가복지센터 010-8766-5768 | 1 | 사회복지사 | 연 2,100~ 2,200만원 | 문서작성 가능자, 자격증 소지자 |
| | | 1 | 간호조무사 | | |
| | | 1 | 요양보호사 | 협의 후 결정 | 자격증 소지자, 근무시간 협의가능 |
| | 생각대로 강진지사 010-6523-6720 | 2 | 배달기사 | 건당 2,600원 | 운전면허증 소지자 |
| | 생명나무재가복지센터 010-7660-7698 | 2 | 재가요양보호사 | 월 200만원 | 주 5일 |
| | 승리식품 010-8516-0800 | 1 | 주방보조, 판매 | 월 220만원 | 여직원, 40세 |
| | 심플란트치과의원 010-8551-2872 | 2 | 치위생사 | 협의 후 결정 | 치위생사 자격증 |
| | | 2 | 간호조무사 | 협의 후 결정 | 간호조무사 자격증 |
| | 우리수산회센터 010-7122-4340 | 1 | 주방보조 | 월 200만원 이상 | 60세미만, 외국인가능 |
| | 우리인력용역사무소 010-8600-2871 | 5 | 일반노무직 | 월 240만원 [일 13만원] | 남직원, 경력직우대 |
| | 전주콩나물국밥 010-5038-5940 | 1 | 출서빙, 및 주방보조 | 시급 9,160원 | 여직원, 주 6일, 경력자우대 |

| 구분 | 업체명 | 구인인원 | 업무 | 급여 | 자격 |
|--------|---------------------------------------|------|---------------------|-----------------------|--------------------------|
| 읍내 | 지에스엘 바이오 010-3618-3667 | 1 | 미생물 생산 및 판매 | 월 250만원 | 남직원, 55세미만, 주 5일 |
| | 청림농원 061-433-6826 010-3809-6826 | 1 | 생산관리직 | 협의 후 결정 | 남직원, 30~40세 |
| | | 1 | 사무직 | 협의 후 결정 | 경력직 우대 |
| | | 2 | 포장 · 단순업무 | 일 73,280원 | 여직원, 35~55세미만 |
| | 프린스호텔 010-3390-2795 | 1 | 객실청소원 | 월 200만원 | 여직원, 주 6일 |
| | 한진택배 010-7685-3811 | 1 | 택배배달 | 월 200만원 협의 후 결정 | 30~40대, 주 6일, 탑차운전 |
| | 효드림재가복지센터 061-333-5005 | 1 | 재가요양보호사 4등급여자어르신 | 시급 12,500원 | 주 5일, 근무시간2:30 |
| | LG베스트샵강진점 061-434-2400 | 2 | 영업판매사원 | 월 1,914,440원 +인센티브 | 남직원, 군필자 근무시간 협의 후 결정 |
| | KT선화정보강진점 010-2651-8989 | 1 | CS업무, 휴대폰판매업 | 월 1,914,440원 +인센티브 | 여직원, 통신경력자 컴퓨터자격증소지자 |
| 소계 | 27개소 | 75명 | | | |
| 군동 | 보고푸드(주) 070-4693-2010 | 2 | 생산직 | 월 1,914,440원 | 60세 미만 |
| | | 1 | 사무직 | 월 1,914,440~ 225만원 | 여직원, 3개월 수습, 컴퓨터활용능력자 |
| | 아트팜영농조합 061-434-5877 | 10 | 생산직 | 월 200만원 | 연령무관, 주 6일 |
| | 에스엠건설 010-9822-0995 | 2 | 건설현장직 | 월 290~ 300만원 | 남직원, 60세미만, 주 6일 |
| | 천지해영어조합법인 061-432-8899 | 1 | 자재관리 및 제품출하 사무직 | 월 200~ 230만원 | 남직원, 20~50세, 엑셀사용 가능자 |
| | | 3 | 생산직 | 월 200만원 | 남직원, 주 5일 |
| | CJ대한통운다성 010-4808-4244 | 상시모집 | 현장사원 집배송 | 협의 후 결정 | 운전면허증필수, 화물운송종사자자격 |
| | K-스테이호텔 010-3721-9690 | 1 | 객실청소원 | 월 210만원~ | 여직원, 경력직우대 월 4회 휴무 |
| | | 1 | 프론트관리 | 월 210~ 260만원 | 남직원, 근무시간 협의 후 결정 |
| 칠량 | 제론팜(주) 070-4121-5762 | 1 | 품질관리 및 생산직 | 월 220~ 280만원 | 농사작업 준비업무 |
| | | 1 | 경리 사무직 | 연 2,400~ 3,500만원 | 경력 2년이상, 컴퓨터업무 가능자 |
| 칠량농공단지 | 두원푸드 061-432-1254 | 2 | 생산직 | 월 200만원 | 주 5일, 선별 · 포장업무 |
| | [유]보배식품 010-3702-8045 | 1 | 경리사무원 | 월 1,914,440원 | 여직원, 50세미만, 사무직경력직 |
| | | 1 | 생산직 | 월 1,914,440원 | 남직원, 연령무관 |
| | 부래영어조합법인 061-434-0059 | 1 | 품질관리직 | 월 220만원 | 식품학전공 및 품질관리 경력직 |
| | | 1 | 경리사무원 | 월 200만원 | 청년층, 생산 · 구매 · 출하관리 |
| | 선일수산 061-336-9289 | 1 | 생산관리직 | 월 280~ 350만원 | 근무일 · 근무시간 협의 후 결정 |
| | | 1 | 대형트럭운전 물김 상하차 | 월 300만원 | 남직원, 주 6일 근무 |

| 구분 | 업체명 | 구인인원 | 업무 | 급여 | 자격 |
|------------|---|------|-------------------|------------------------|---|
| | (주)예원 061-433-1004 | 1 | 품질관리직 | 연 2,300~3,000만원 | 관련 자격증 및 학과졸업자 |
| | (주)정심푸드 061-432-9424 | 1 | 기계조작원 | 월 192~200만원 | 남직원, 20~40세 |
| 마량 | 거북횃집 010-2229-8215 | 2 | 홀서빙, 주방보조 | 시급 10,000원 월급 220만원 | 주 6일, 월급제직원, 시급제아르바이트 |
| | 안재수산 010-3718-0638 | 2 | 전복양식원 | 월 1,914,440원 | 남직원, 기숙사제공 |
| 마량 농공단지 | 강진마린 061-433-9800 | 4 | 합성수지 선박제조 | 협의 후 결정 | 40세미만, 조선소 근무경력자우대 |
| | 바다손애 010-2241-6699 | 1 | 생산직 | 월 1,914,440원 | 성별무관, 주 5일 |
| | 영일수산 010-6602-6770 | 4 | 생산직 | 일 6~7만원 | 성별무관 근무시간 협의 후 결정 |
| | 제일수산 061-433-7745 | 4 | 생산직 | 월 1,914,440원 | 성별무관, 방문면접희망 |
| | 태광식품 010-9105-8119 | 4 | 생산직 | 월 200~250만원 | 7:00~17:00 |
| 도암 | 다산명가(주) 061-433-9292 | 2 | 생산직 | 월 1,914,440원 | 성별무관, 60세미만, 주 5일 |
| | 다산베아채 010-8777-9775 | 1 | 행정사무직원 | 연 2,300~2,400만원 | 주 5일 운전 및 컴퓨터가능자 |
| | 다산베아채-(주)맥서브 061-430-9937 010-3544-0017 | 2 | 다산베아채cc 객실청소업무 | 월 197만원 [일 9만원] | 60세 미만, 경력무관, 아르바이트가능 |
| | | 1 | 환경관리 | 월 240~248만원 | 20~60세, 주 6일 |
| | | 1 | 락커관리 남직원 | 월 250~270만원 | 조출 5:30-15:30 마감 11:00-21:00 자차소지 · 경력직우대 |
| | | 2 | 락커관리 여직원 | 월 210만원 | 조출 5:30-15:30 마감 10:30-20:30 자차소지자, 경력직우대 |
| | 다산베아채-유진엠 02-3218-9256 | 5 | 레스토랑 조리사, 조리원 | 월 241만원 ~ | 경력무관, 주 6일 |
| | 민들레는민들레 010-8788-0432 | 1 | 카페직원 | 월 200만원 | 주말근무 가능자 |
| 신전 | 신전재가노인복지센터 010-8255-5544 | 1 | 요양보호사 | 협의 후 결정 | 주 5일, 자격증소지자 |
| 성전 | 대원콘크리트(주) 061-432-9919 | 2 | 단순 제조원 | 시급 9,160원 | 아르바이트가능 |
| | | 1 | 생산관리직 | 협의 후 결정 | 남직원, 경력직 |
| | | 1 | 사무직 | 협의 후 결정 | 30세 초중반 |

문의처 : 강진군 인구정책과 일자리경제팀 ☎ 430-3066

국민취업지원제도 일경험 프로그램 참여기업 안내

□ 사업개요

○ 지원대상

- 고용보험 피보험자 수 5인 이상 기업
※ 단, 벤처기업, 지식서비스산업, 문화콘텐츠산업 등은 5인 미만 기업도 참여 가능
- 중소기업, 공공기관(읍·면사무소), 사회적기업 등

○ 지원기간 : 연중 상시

○ 지원내용

- (유형 1) 체험형

- ① 기본내용 : 2개월 이내 **20~30일간 직무체험**
- ② 참 여 자 : 교통비 등 실비(1일 2.2만원)
- ③ 참여기업 : 멘토링 수당(1인당 10만원)

- (유형 2) 인턴형

- ① 기본내용 : 최대 3개월 **근로계약**
- ② 참 여 자 : 임금 지급
- ③ 참여기업 : 인건비 월 191만원, 멘토링 수당(1인당 월 10만원)

○ 신청방법 : 일경험프로그램 위탁기관에 문의 후 온라인 통해 신청 가능

※ 위탁기관 : 목포국제커리어센터(TEL. 061-281-7114) / 온라인신청 : www.kua.go.kr >
기업회원 로그인(회원가입) > 일경험 > 참여기업신청 안내 > “참여기업 신청”

○ 제출서류

- 사업자등록증 1부.
- 운영계획서 1부.
- 사업주 확인서 1부.

※ 신청서식 및 작성방법 문의: 일경험프로그램 위탁기관 문의 또는 강진군 인구정책과 일자리경제팀

문의처 : 강진군 인구정책과 일자리경제팀 ☎ 430-3062

재활용품 분리배출 방법 안내문

강진군 폐기물 처리실정에 맞는 품목별 재활용 분리배출 요령을 담은 안내문을 제작·배포하여 군민들의 올바른 분리배출 문화조성

가정쓰레기 분리배출 방법

재활용품, 음식물쓰레기, 소각용·매립용쓰레기 네가지로 분리 배출

| 재활용품 | |
|-------|--|
| 구분 | 배출 방법 |
| 종이류 |  <ul style="list-style-type: none"> · 신문지, 박스, 달력 등은 스프링, 테이프 등을 제거 · 우유팩, 소주팩 등은 내용물을 비우고 행구어 배출 |
| 금속류 |  <ul style="list-style-type: none"> · 캔, 철, 알루미늄, 부탄가스통, 살충제통 등 ※ 부탄가스, 살충제 용기는 반드시 구멍을 뚫어 배출 |
| 플라스틱류 |  <ul style="list-style-type: none"> · PET(내용물, 부착상표 제거), 플라스틱 대야 등 |
| 유리병류 |  <ul style="list-style-type: none"> · 병뚜껑 제거, 내용물을 비우고 배출 |
| 스티로폼 |  <ul style="list-style-type: none"> · 스티커를 제거한 후 이물질 등을 물로 행군후 배출 |
| 영농폐비닐 |  <ul style="list-style-type: none"> · 영농폐비닐, 농약공병, 사일리지 포장비닐 ※ 차량통행이 용이한 장소에 모아 배출 |

끈으로 묶거나 투명비닐에 담아 배출
※ 내용물 확인이 가능해야 함.

분리배출의
핵심 4가지



비운다

용기안의 내용물은 깨끗이 비우고 배출합니다



행군다

재활용품에 묻어있는 이물질, 음식물 등은 닦거나 행구어서 배출합니다.



분리한다

라벨, 뚜껑 등 다른 재질은 별도 제거 후 배출합니다.



섞지않는다

종류별, 재질별로 구분하여 배출합니다.



강진군 환경축산과 T. (061)430-3232~3234

음식물쓰레기, 일반쓰레기 분리배출 방법

음식물쓰레기

배출 방법



전 용 용 기
종량제봉투



· 최대한 물기를 빼고 배출

※ 재활용품, 일반쓰레기
등과 혼합 금지



일반쓰레기

구 분

배출 방법

소각용
(타는쓰레기)



종량제 봉투



· 화장지, 신발, 목재 등 타는 쓰레기
· 라면봉지, 과자봉지, 1회용비닐팩 등
비닐류

매립용
(안타는쓰레기)



종량제 봉투



· 조개껍데기, 뼈다귀 등
· 깨진병, 깨진유리, 사기접시, 도자기 등
· 화장품 병 등 이물질이 묻어있는 병류
※ 재활용품, 가연성쓰레기등과 혼합 금지

쓰레기 집박으로 내놓기 전 유의사항

- 쓰레기 배출시간을 지켜주세요. (수거일 전일 일몰 후 ~ 당일 일출 전)
- 분리배출하지 않은 쓰레기와 불법투기한 쓰레기, 불법소각은
₩ 100만원 이하의 과태료가 부과됩니다.



강진군 환경축산과 T. (061)430-3232~3234



「재활용가능자원의 분리수거 등에 관한 지침」 개정(환경부 훈령 제1462호)에 따라 공동주택에서는 2020.12.25.부터 투명 페트병(먹는샘물, 음료)을 합성수지 용기류(플라스틱)와 별도로 구분하여 배출하여야 합니다.

2020년 12월 25일부터 투명 페트병은 파로 분리배출 해주세요!

어떻게 변경되었을까요?



*유색 페트병과 페트 용기류는 플라스틱과 함께 배출해 주세요

투명 페트병! 이렇게 배출해 주세요



내용물은
싸~악
비우기!



라벨은
채
제거하기



찌그러트리고
파~악
뚜껑 닫기

문의처 : 강진군 환경축산과 환경정화팀 ☎ 430-3233

슬레이트 처리 지원 사업 안내

슬레이트 처리 지원 사업 안내

지원대상

슬레이트 건축물(주택·창고·축사) 소유자

※ 임차인의 경우 소유자의 동의를 받아 신청 가능

지원 범위 및 금액

- 주택 철거·처리
 - 취약계층: 1동당 전액지원 - 일반가구: 1동당 최대 352만원
- 창고·축사 철거·처리
 - 1동당 200㎡ 이하의 면적 지원 (소규모 우선)
- 주택 지붕개량
 - 취약계층: 1동당 1천만원 한도내에서 전액지원
 - 일반가구: 건축물 소유자이면서 실거주자로 1동당 최대 300만원 지원 (취약계층을 우선지원하고 물량이 남는 경우 해당)

※ 예산 소진시까지 지원 가능하며 지원·금액·범위 등은 지역 여건에 따라 상이할 수 있음

※ 지자체가 선정한 공사업체(철거·지붕개량)를 통해 공사시 지원

궁금한것 물어보세요

- 슬레이트는 왜 철거·처리하여야 하는지요?
석면을 10~15% 함유한 대표적인 석면건축자재인 슬레이트는 노후화에 따른 석면먼지 비산으로 국민건강의 위해 우려가 있어, 이를 예방하고자 철거 등을 하고 있습니다.
- 어떻게 지원해주나요?
지방자치단체가 선정한 공사업체가 방문하여 슬레이트를 철거·처리하고 지붕을 개량해드립니다
- 지원 신청하려면 어떻게 해야 하나요?
관할 지방자치단체(시·군·구청 또는 읍·면·동 사무소)에 신청서를 제출하시면 됩니다.

※ 신청서식 등 자세한 사항은 관할 지방자치단체(시·군·구청 또는 읍·면·동 사무소)에 문의해 주세요(문의할지)

슬레이트 처리 지원 사업 신청절차 안내



폐기물 불법투기 사고 예방 수칙 4고를 기억하세요!

본인이 모르는 사이 불법투기가 되어도
배출자, 운반자, 토지소유자 모두 처리책임 부여!



폐기물 불법 투기 시

징역 **최대 7년**, 벌금 **최대 7천만원**

불법투기 신고 지역번호 없이 128
포상금 최대 300만원

공익신고(www.clean.go.kr)
포상금 최대 2억원

문의처 : 강진군 환경축산과 환경정화팀 ☎ 430-3233

폐건전지 분리배출 요령



폐건전지는 왜 분리배출해야 하나요?

- 1 모든 폐건전지와 보조배터리(충전식 포함)는 **재활용이 가능**하여 분리배출 해야 합니다.
- 2 생활폐기물과 혼합배출될 경우 **화재사고의 원인**이 되며, 특히 리튬 계열 전지는 충격 및 수분에 민감하여 화재시 튀는 성향에 따라 대형화재로 전이됩니다.



[산업시설 화재현장]

폐건전지·보조배터리 분리배출 4가지 방법

- 1 모든 폐건전지(충전식 건전지 포함)는 **폐건전지 전용수거함**에 배출
- 2 전지 내장제품에서 전지를 **분리**하여 **폐건전지 전용수거함**에 배출



- 3 전지와 제품이 일체형인 경우 제품 **그대로** **폐건전지 전용수거함**에 배출



- 4 폐건전지 전용수거함에 배출할 수 없는 경우
문의: 한국전지재활용협회(02-6954-0666~8)



전지 내장 제품을 일반쓰레기, 플라스틱, 대형폐기물, 전기전자제품으로 배출금지(단, 전기전자제품 방문수거는 가능)

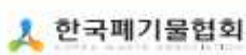

문의처 : 강진군 환경축산과 환경정화팀 ☎ 430-3232

2022년 11월 24일부터



일상에서 1회용품이 더 줄어듭니다!

집단급식소, 식품접객업



새로 추가되는 품목('22.11.24.~)

사용금지

- 1회용 종이컵
- 1회용 합성수지(플라스틱) 빨대·젓는 막대

기존 품목

사용금지

- 1회용 컵(합성수지·금속·지) 용기
- 1회용 접시·용기(종이, 합성수지·금속·지 포함)
- 1회용 나무젓가락, 나무箸(재질분류에 관계없이)
- 1회용 합성수지 수저·포크·나이프
- 1회용 방열식탁보(합성수지·플라스틱 포함)

제작·배포 등 사용금지

- 합성수지로 코팅된 1회용 광고선전물

도·소매업(매장면적 33㎡ 초과 업소)



새로 추가되는 품목('22.11.24.~)

사용금지

- 1회용 봉투 및 쇼핑백(종합소매업 해당)

기존 품목

무상제공금지

- 1회용 봉투 및 쇼핑백

제작·배포 등 사용금지

- 합성수지로 코팅된 1회용 광고선전물

대규모점포



새로 추가되는 품목('22.11.24.~)

사용금지

- 1회용 우산 비닐

기존 품목

사용금지

- 1회용 봉투 및 쇼핑백

제작·배포 등 사용금지

- 합성수지로 코팅된 1회용 광고선전물

체육시설(운동장, 체육관, 종합체육시설 등)



새로 추가되는 품목('22.11.24.~)

사용금지

- 합성수지(플라스틱)재질의 1회용 응원용품

기존 품목

무상제공금지

- 1회용 응원용품



더 자세한 1회용품 사용 줄이기 적용범위 가이드라인을
확인하려면 QR코드를 스캔하세요

문의처 : 강진군 환경축산과 환경정화팀 ☎ 430-3232

월출산국립공원 핵심지역보전(사유지 매수)사업

□ 월출산국립공원 토지소유별 현황

| 구분 | 면적(km ²) | 구성비(%) |
|-----|----------------------|--------|
| 국유지 | 29.577 | 52.6 |
| 공유지 | 3.438 | 6.1 |
| 사유지 | 19.445 | 34.6 |
| 사찰지 | 3.760 | 3.76 |
| 합계 | 56.220 | 100.00 |

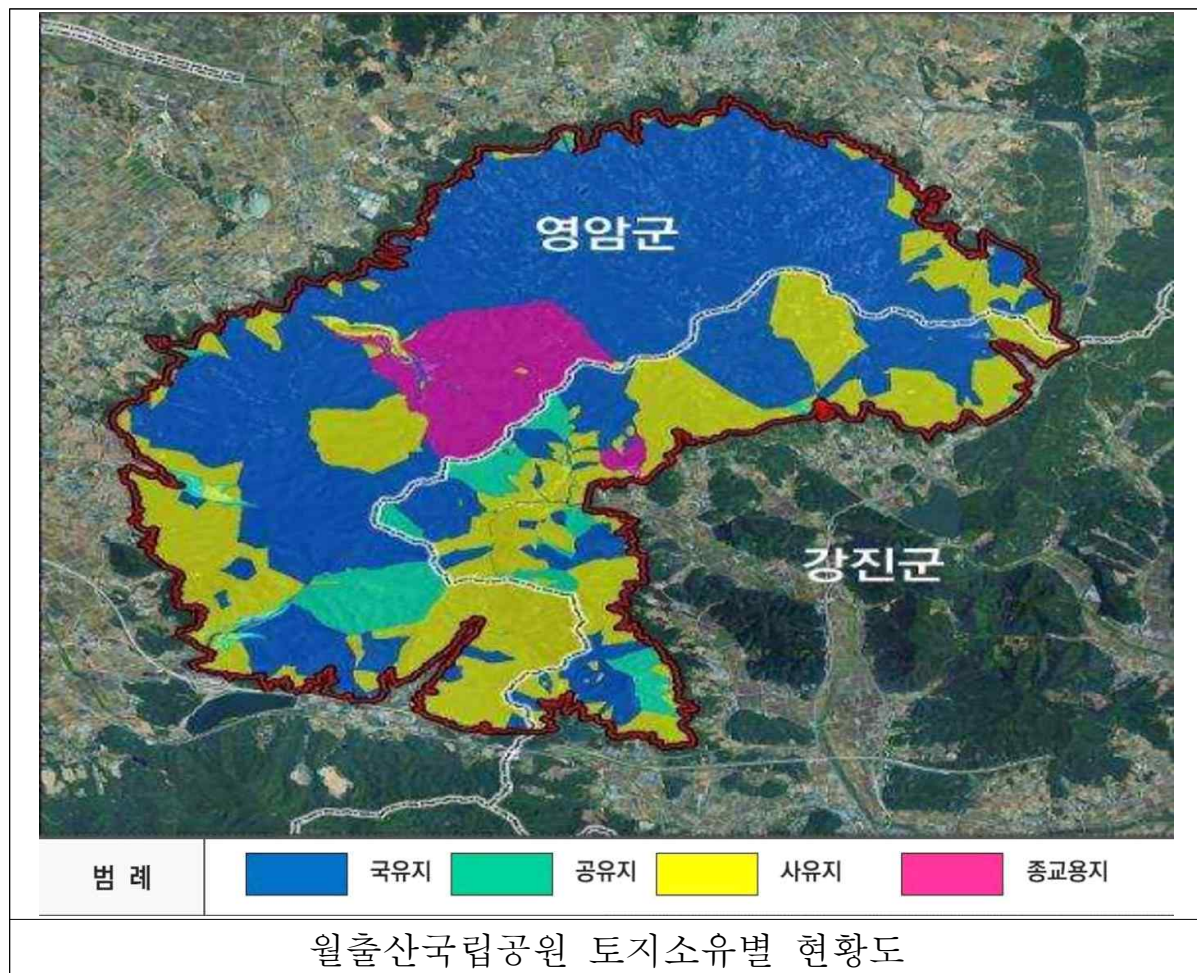

□ 사유지 매수 목적

국립공원을 보전·관리하기 위하여 필요한 토지 등을 매수하여 우수한 자연자원을 보전하고 효율적인 공원관리를 도모하며, 사유재산권 행사 제약으로 인한 민원을 해소

□ 매수 대상 [국립공원 내 사유지]

1. 멸종위기야생생물 등 주요 야생생물 서식 토지
2. 국립공원특별보호구역으로 지정된 지역의 토지
3. 습지, 해안사구 등 생태적 가치가 높은 지역의 토지
4. 문화·경관적 보전가치가 높은 지역의 토지
5. 계곡 환경오염 유발 및 자연경관 저해 토지
6. 법령상 용도지구가 변경되어 행위 규제가 강화된 지역의 토지
7. 법령상 용도지구 내 허용행위 기준에 부적합한 시설물의 부지
8. 법령상 용도지구 내 허용행위 기준에는 적합하나 공원관리상 행위 허가가 불허가 처분된 토지
9. 공원자연보존지구·공원자연환경지구의 대지·전·답 등으로 그 지목상 용도로 사용이 불가능한 토지
10. 법원의 판결, 법 제77조제1항의 토지매수청구 기준에 적합한 경우 등 특별한 사정이 있거나, 국가시책상 보존하여야 할 중요자원이나 환경요소가 발견된 지역의 토지
11. 관계 법령·제도에 의한 보전적 가치가 높고, 국립공원 보전·관리 및 지속가능한 이용을 도모하기 위하여 매입의 필요성이 인정된 토지
12. 공원경계지역 등 개발 및 이용압력이 높은 토지, 공원구역 해제 관련 민원 토지

□ 매수제한

1. 개별 법령에 따라 토지취득 및 관리를 제한하고 있는 토지 등
2. 타인이 점유하고 있는 토지
3. 신청 토지 등을 대상으로 한 소송 등 법적인 분쟁이 종료되지 않은 토지 등

□ 매수 우선순위

1. 제1순위

- 가. 멸종위기야생생물 등 국가보호종 서식 토지
- 나. 국립공원특별보호구역으로 지정된 지역 토지
- 다. 내륙·연안습지, 해안사구 등 생태적 가치가 높은 토지
- 라. 계곡 환경오염유발·경관저해 토지 및 시설물
- 마. 서식지 보호 및 생태계 연결성 회복을 위해 공단의 생태복원사업 등에 필요한 토지 및 시설물
- 바. 토지소유자가 영림을 목적으로 조림사업을 시행한 토지로서 자연림으로 갱신 등 공원관리상 매입이 필요한 토지
- 사. 국립공원을 보전·관리 및 지속가능한 이용을 도모하기 위하여 매입이 시급한 토지(공원계획 및 공원별 보전·관리계획, 환경부 방침, 공단 경영지침, 중장기경영목표, 사무소 및 본사 처·실에서 문서로 매입 필요성을 확인한 경우 등 근거가 명확한 경우에 한함)
- 아. 공원자연보존지구에 소재한 토지. 다만, 일부 면적만 공원자연보존지구에 속하는 경우에는 해당하는 면적 비율만큼만 배점에 반영한다. (예: 70%만 보존지구에 속할 시 $0.7 \times$ 배점)
- 자. 유네스코 세계유산, 생물권보전지역, 람사르습지 등 공원자원의 보전가치를 인정받아 국제적으로 등재, 인증, 등록된 지역에 소재하는 토지
- 차. 「문화재보호법」에 의해 보호물 또는 보호구역으로 지정·고시된 지역에 소재한 토지(역사문화환경 보존지역을 포함한다.)
- 카. 공원경계지역 등 개발 및 이용압력이 높은 토지, 공원구역 해제 관련 민원 토지

2. 제2순위

- 가. 용도지구가 변경되어 법령상 행위규제가 강화된 지역의 시설물 및 토지
- 나. 공원자연환경지구 내 공원지정 이전 시설물로 법령상 용도지구 내 허용 행위 기준에 부적합한 시설물 및 토지
- 다. 공원자연환경지구 내 지목상 대지로 그 용도로 사용이 불가능한 토지
- 라. 공원지정 당시부터 소유한(또는 그로부터 상속·증여받은) 공원자연

환경지구 내 전·답 등으로 산림화로 인하여 농지로의 원상회복이 불허가
된 휴경농지이거나 해당 지목상 용도로 사용이 불가능한 토지

마. 법령상 불허가 처분에 따라 다른 법령상 이행강제금 등 추가 비용
부담이 발생하여 사유 재산의 손실을 유발하고 있다고 인정되는 토지

3. 제3순위

가. 용도지구 내 허용행위 기준에는 적합하나 공원관리청으로부터 불허
가 처분되어 사적 이용의 효용가치가 완전히 소멸되었다고 공원관리
청이 인정하는 토지

나. 공원마을지구 내 공원이정 이전 시설물로 법령상 용도지구 내 허용
행위 기준에 부적합한 시설물 및 토지

4. 제4순위

가. 토지소유자의 귀책사유 없이 종래의 용도대로 사용할 수 없어 그 효
용이 현저히 감소된 토지에 해당되나 법 제77조에 따른 매수대상
토지의 판정기준에 부적합한 토지

나. 기타 종래의 용도대로 토지를 이용하는 사적 효용 가치보다 공원의 보
전·관리상 필요하다고 인정되는 토지

☐ 매수 신청 기간: 2023. 1월 초 ~ 2월 초(약 1개월)

☐ 제출서류

- 토지매수신청서(토지소유자 증빙자료, 주민등록증 포함)
- 토지등기부등본(지장물 관련 증빙서류 등)
- 장애인확인서(해당자)

☐ 관련문의: 061) 473-5210, 월출산국립공원사무소 사유지 매수 담당자

붙임 1. 토지매수 절차도 1부.

2. 토지매수 신청서(양식) 1부. 끝.

토지매수 절차도

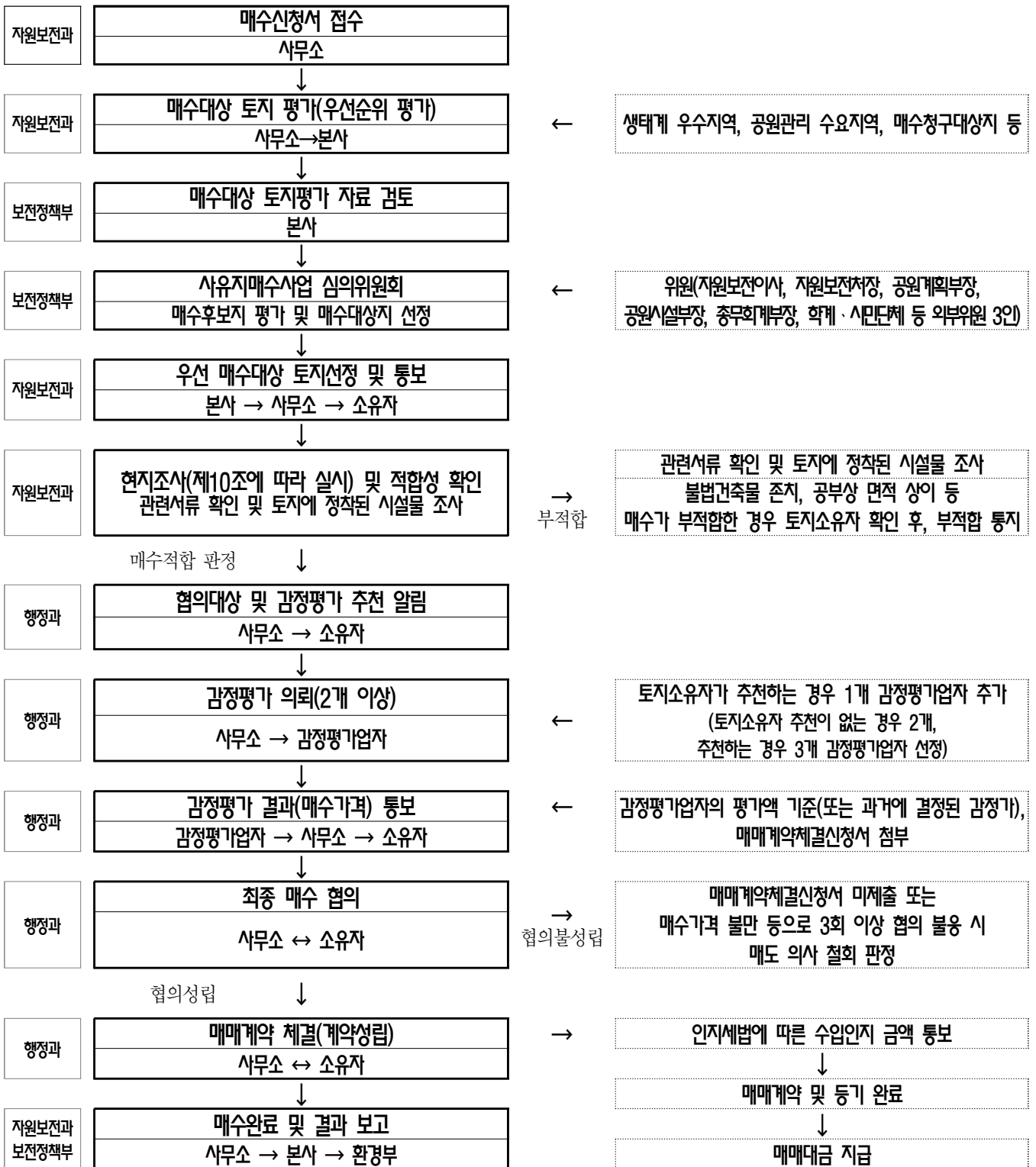

[붙임 2]

토지매수신청서

| | | |
|------------------|-------------------|--------------|
| 매수신청인 (토지소유자) | 성명(법인명칭 및 대표자 성명) | 생년월일(법인등록번호) |
| | 주 소(주민등록상) | 연락처 |
| | 실거주지 | 비고 |

<매수를 신청하는 토지의 표시 및 이용현황 등>

[illegible]

〈토지 외의 물건〉

〈토지에 설정된 소유권 외의 권리에 관한 사항〉

| 번호 | 물건의 종류 | 수량 (면적) | 등기설정 여부 | 권리의 종류 | 권리의 내용 | 권리자의 성명 및 주소 (법인명칭 및 대표자 성명) |
|----|-----------|------------|------------|--------|--------|---------------------------------|
| | | | | | | |
| | | | | | | |
| | | | | | | |
| | | | | | | |

「자연공원법」 제76조에 따라 위와 같이 토지 매수를 신청합니다.

2000년 0월 0일

토지소유자 (서명 또는 인)

월출산국립공원사무소장 귀하

첨부서류 1. 토지등기부등본 2. 신분증 사본 3. 장애인확인서 등

※ 공동 소유 토지 시 공유지분자 전원의 매수 신청 서명 또는 위임장 확인

문의처 : 강진군 환경축산과 환경관리팀 ☎ 430-3223

2022 군민안전공제보험 안내

**일상생활 속 재난 및 사고에 대비하여 군민에게 실질적인 도움을
줄 수 있는 「2022 군민안전공제보험」 안내**

□ 추진계획

- 근 거 : 「재난 및 안전관리기본법」 제4조(국가 등의 책무)
※ 강진군 군민 안전보험 운영에 관한 조례(2019. 7. 1.시행)
- 대 상 : 강진군에 주민등록을 두고 있는 군민(내 · 외국인)
- 가입주체 : 강진군수
- 보장기간 : 가입일('22. 2. 1.)로부터 1년간(매년 갱신)
- 가입항목 및 보장내용

| 구 분 | 보 장 내 용 | 보장금액 |
|------------------------------|---|-------------------------|
| ① 자연재해사망 | 자연재해(일사병, 열사병 포함)로 인해 사망한 경우(만 15세 미만자 제외) | 2,000만원 |
| ② 폭발·화재·붕괴·산사태 상해사망 | 폭발, 화재, 붕괴, 사태 사고로 상해 사망한 경우 (만 15세 미만자 제외) | 2,000만원 |
| ③ 폭발·화재·붕괴·산사태 상해 후유장해 | 폭발, 화재, 붕괴, 사태 사고로 3~100%의 상 해 후유장해가 발생한 경우 | 2,000만원 |
| ④ 대중교통이용 중 상해사망 | 대중교통 이용 중 상해 사망한 경우 (만 15세 미만자 제외) | 2,000만원 |
| ⑤ 대중교통이용 중 상해 후유장해 | 대중교통 이용 중 상해 후유장해가 발생한 경우 | 2,000만원 |
| ⑥ 강도 상해사망 | 강도에 의해 발생한 사고의 직접적인 결과로 사망한 경우(만 15세 미만자 제외) | 2,000만원 |
| ⑦ 강도 상해 후유장해 | 강도에 의해 발생한 사고의 직접적인 결과로 상해 후유장해가 발생한 경우 | 2,000만원 |
| ⑧ 익사 사고사망 | 피보험자가 보험기간 중에 급격하고도 우연한 익사 사고로 인하여 사망한 경우(만 15세 미만자 제외) | 2,000만원 |
| ⑨ 농기계사고 사망 | 피보험자가 보험기간 중 급격하고도 우연한 농 기계 사고로 사망한 경우(만 15세 미만자 제외) | 2,000만원 |
| ⑩ 농기계사고 상해 후유장해 | 농기계에 의한 사고로 3~100%의 상해 후유장 해가 발생한 경우 | 2,000만원 |
| ⑪ 스쿨존 교통사고 부상 치료비(12세 이하) | 만 12세 이하인 자가 보험기간 중에 어린이 보호구역으로 지정한 지역에서 교통사고로 상해를 입은 경우 | 부상등급 1~5급 2,000만원 |

※ 사망의 경우 만15세 미만자 제외 (상법 제732조에 따른 15세 미만자 등에 대한 계약금지)
※ 스쿨존 교통사고 부상 치료의 대상은 만12세 이하만 해당됨.

□ 군민안전공제보험 청구 서류

| 후 유 장 애 | 사 망 |
|-----------------|--------------------------------------|
| 주민등록초본(청구인 기준) | 주민등록초본, 가족관계증명서 상세(사망자 기준) |
| 병원 초진 차트(병원 발급) | 사망진단서(원본) |
| 후유장애진단서(병원 발급) | 사고사실확인서(경찰서 신고 시) 또는 초진 차트(병원 발급) |
| | 위임장(상속자에 인감날인 후 인감증명서 첨부) |
| 신분증, 통장 사본 | 상속 대표자 신분증, 통장 사본 |

※ 청구서, 개인정보동의서는 공통

□ 보험금 지급절차

- 사 고 신 고 : 군민은 안전사고 및 재난으로 인한 사고 발생 시 군 또는 보험사에 신고
- 보험사통지 : 군에서는 사고접수 즉시 보험사 통지
- 사 고 조 사 : 보험사에서는 보험료 지급 여부 결정을 위해 사고발생 장소 등을 방문해 사고 경위 등을 조사
- 보험금 지급 : 보험사는 보험금 지급을 결정한 경우 즉시 지급

문의처 : 강진군 안전재난교통과 안전정책팀 ☎ 430-3923

주정차 위반 문자 알림서비스 신청

불법주정차 단속지역에 진입한 차량에 대해 주차단속 관련 휴대폰 문자 알림서비스를 제공함으로써 차량의 자진이동을 유도하고 단속행정의 신뢰성 제고 및 선진 주차문화 정착

□ 현황

- 우리군의 원활한 교통흐름을 위하여 주·정차금지 구역을 지정하여 무인단속 CCTV에 의한 단속을 실시(평일 08:00~19:00, 주말 및 공휴일 제외)
 - 고정식 CCTV 4대 및 이동식(차량부착) 1대를 설치 운영

□ 문제점

- 주차위반으로 단속되어 차주에게 과태료 부과 사전통지서 송달이 평균 7~10일 소요되어 단속행정의 신뢰성 저하
- 과태료 부과를 위한 단속이라는 인식에 따른 민원 발생

□ 불법주정차 문자 알림서비스 개요

- 불법주정차 운영지역임을 운전자의 휴대폰 문자로 사전에 안내
 - 문자내용 : "불법주정차구역입니다. 과태료 발부예정이오니 신속히 차량을 이동시켜 주시기 바랍니다. "
- 서비스 신청방법
 - 군 홈페이지에 문자알림서비스 가입신청 배너 신설
 - 읍면 사무소에 개인정보 동의서 민원창고 등 비치
 - 앱을 통한 서비스 가입 신청(플레이스토어 또는 앱스토어)

- 첨부 1. 불법주정차 문자알림서비스 개인정보동의서 1부,
2. 불법주정차 문자알리서비스 홍보 전단지 1부.

□ 개인정보 수집·이용·제공 동의

강진군은 주·정차 위반 문자 알림 서비스를 제공하기 위하여 최소한의 개인정보만(성명, 차량번호, 휴대폰 번호) 처리합니다. 또한 신청인의 모든 개인정보는 '개인정보 보호법'에 의거 안전하게 보관·관리되고 사용 목적 이외의 용도로 활용되지 않으며, 서비스 종료 또는 탈퇴 시 바로 폐기됩니다.

1) 수집하는 개인정보의 항목 및 수집방법

- 수집하는 개인정보의 항목: 이름, 차량번호, 휴대폰 번호
- 개인정보 수집 방법: 인터넷 홈페이지(<https://www.gangjin.go.kr/parkingsms/>)
- 강진군 홈페이지

2) 개인정보의 수집·이용목적 및 보유 이용기간

- 개인정보의 수집·이용 목적: 강진군에서 운영하는 고정식CCTV 단속지역에 불법 주정차 시 단속지역임을 알려주는 문자 또는 주·정차 관련 규정 등 공지사항
- 보유 및 이용 기간: 정보 주체의 탈퇴 및 서비스 종료 시까지

3) 개인정보처리의 위탁에 관한 사항

강진군 문자알림서비스 신청 시 수집한 개인정보의 취급을 아래와 같이 위탁하고 있습니다.

- 수탁업체: 강진군 문자 알림서비스 위탁업체 [(주) 아이엠시티]
- 위탁업무 내용: 문자 알림서비스 홈페이지 관리 및 유지보수
- 제공하는 개인정보의 항목: 이름, 차량번호, 휴대폰 번호
- 위탁자의 개인정보 보유 및 이용 기간: 강진군 문자 알림서비스 위탁 운영 계약기간 동안

4) 개인정보처리 동의 또는 거부에 대한 내용

정보 주체는 개인정보의 수집·이용·위탁 등 개인정보 처리에 대해 거부할 수 있으며, 동의 거부 시 강진군 문자 알림서비스가 신청되지 않으며, 문자알림서비스를 받을 수 없습니다.

- ◆ 주정차 위반 문자 알림 서비스를 받기 위하여 상기 내용을 읽고 개인정보처리에 대하여

☐ 동의합니다. 또는 ☐ 동의하지 않습니다.
- ◆ 향후 주정차 알림서비스를 시행하는 타 지방자치단체 주정차 문자 알림 서비스와 자동연계하는 경우
 개인정보(이름, 차량번호, 휴대폰 번호) 제공에 ☐ 동의합니다. 또는 ☐ 동의하지 않습니다.
- ◆ 주정차 위반 문자알림 서비스 유의사항에 대해 숙지하였으며, 해당사항으로는 민원을 제기하지 않겠습니다.

☐ 동의합니다. 또는 ☐ 동의하지 않습니다.

□ 신규신청

| 성 명 | 차량번호 | 휴대전화번호 | 비 고 |
|-----|------|--------|-----------------------------|
| | | | 등록차량 한 대에 핸드폰번호 하나만 신청가능 |

□ 변경신청(신규신청시 작성 불필요)

| | | |
|--|----|------------------------------|
| <input type="checkbox"/> 수정 (성명,전화번호) | 전) | <input type="checkbox"/> 탈 퇴 |
| | 후) | |

20 년 월 일

강진군수 귀하

신청자:

휴대폰 문자 알림 서비스 안내

불법 주·정차 단속(고정형CCTV)지역에 주차한 운전자에게 단속지역임을 휴대폰 문자로 안내하여 반복 단속되는 사례를 방지하고 차량의 자진 이동으로 원활한 통행로 확보에 목적이 있습니다.

문자알림서비스개요

- 1. 서비스 내용:** 서비스 신청 차량이 주정차 단속구역에 10분 이상 정차한 경우 운전자에게 이동주차 안내 문자를 발송하는 서비스
- 2. 서비스 대상:** 거주지와 관계없이 강진군 관내에서 운행하는 차량 중 서비스 제공에 동의한 자
※ 단, 타지역에서의 단속여부는 확인 불가
- 3. 서비스 신청 및 시작:** 2021년 06월부터 계속
- 4. 신청방법:**



신청방법 ①

강진군청 홈페이지
(<https://www.gangjin.go.kr/parkingsms/>)

신청방법 ②

강진군청 안전재난교통과
(팩스: 061-430-3945)
읍·면사무소 신청서 제출

신청방법 ③



주정차단속알림서비스
'통합가입도우미'

안드로이드, 아이폰 앱다운로드 가능

유의사항

- ☞ 시스템 오류, 이동통신사의 사정, 전력공급의 중단 등 여러가지 문제로 서비스가 제공되지 않을 수 있으며, 문자가 제공되지 않았다는 사유로 확정된 과태료 부과 처분의 취소를 주장할 수 없습니다.
- ☞ 상습 반복적인 주·정차 위반 차량은 서비스가 제한될 수 있습니다.
- ☞ 단속 시스템의 특성으로 신호 대기 중, 주행 중인 차량 등에 대한 오인식으로 안내문자가 전송될 수 있습니다.
- ☞ 번호판 훼손 및 날씨(비, 눈, 햇빛 등)에 의하여 차량번호판 인식 오류가 발생하는 경우 안내문자가 타인에게 전송되거나 본인에게 안내문자 전송이 되지 않을 수도 있습니다.
- ☞ 주민신고제(안전신문고)를 통해 신고가 접수된 건이나 경찰서 및 소방서 등 다른 기관에서 단속한 건은 단속 문자알림 서비스 대상이 아닙니다.
- ☞ 차량번호를 변경하실 때에는 기존 차량번호를 먼저 탈퇴한 후 수정 신청하셔야 합니다.
- ☞ 관련문의: 강진군청 안전재난교통과 ☎ 061-430-3945



강진군

재난배상책임보험

여러분의 공간을 든든하게 지켜드립니다.

재난위험시설에서 발생하는 화재·폭발·붕괴 사고로 인한 타인의 신체 또는 재산 피해를 보상하는 의무보험입니다.

□ 주요 내용

- 근거법령 : 재난 및 안전관리 기본법 제76조 및 시행령 83조의2
(2017년 1월 8일부터 시행)
- 의무가입대상시설 : 숙박시설, 주유소, 음식점, 농어촌민박 등 20종 시설

| 20종 시설요약 | | | | |
|----------------------------|---------------------|---------|-----------|--------------|
| 1. 숙박시설 | 2. 과학관 | 3. 물류창고 | 4. 박물관 | 5. 미술관 |
| 6. 1층 일반 휴게 음식점(100㎡이상) | 7. 장례식장 | 8. 경륜장 | 9. 경정장 | 10. 장외매장 |
| 11. 국제회의시설 | 12. 지하상가 | 13. 도서관 | 14. 주유소 | 15. 여객자동차터미널 |
| 16. 전시시설 | 17. 15층 이하의 공동주택 | 18. 경마장 | 19. 장외발매소 | 20. 농어촌민박 |

○ 보험 가입시기

1. 숙박업, 과학관, 물류창고, 박물관, 미술관, 음식점, 장례식장, 농어촌민박
 - 해당 가입대상시설에 대한 허가등록신고면허 또는 승인이 완료된 날부터 30일 이내
2. 경륜장, 경정장, 국제회의시설, 지하상가, 도서관, 주유소, 여객자동차터미널, 아파트, 경마장
 - 해당 가입대상시설의 본래 사용 목적에 따른 사용 개시 전까지

3. 보험 등의 유효기간이 만료되는 경우에는 만료일까지 재가입

○ 보상한도(가입금액) : 인명피해 발생 시 1인당 최대 1억 5천만 원,
재산피해에는 사고당 최대 10억 원의 한도 내에서 보상

- 100m²음식점 기준 연간 보험료는 2만 원, 300m² 정도는 2만 5천 원 수준

- 500m² 숙박업소 기준 연간 보험료 75,900원 1,000m² 기준 연간보험료 151,900원

※ 단 보험료는 각 보험사가 운영하는 특약에 따라 달라질 수 있음

※ 원인불명의 화재, 폭발, 붕괴 손해도 보장

○ 과태료 부과

※ 의무위반 기간에 따라 최소 10만원에서 최대 300만원

○ 보험상품 형태 : 보험기간 3년 미만(단기), 3년 이상(장기)

○ 재난배상책임보험 가입 방법

- 15개의 보험사·공제사를 통해 365일 가입 가능하며 휴일에도 인터넷을 통해
직접 가입 가능 (농협손해보험, MG손해보험, DB손해보험 등)

문의처 : 강진군 안전재난교통과 안전정책팀 ☎ 430-3925

소규모 재난취약시설(음식점) 대상 **재난희망보험**

의무보험 사각지대 해소를 위한 소규모 음식점 대상 **재난희망보험** 출시

□ 개 요

- 재난취약시설 의무보험* 대상이 아닌 **100㎡ 미만 음식점이 85%**를 차지하나, 배상책임보험만 가입 가능한 상품 부재로 별도 보험 도입 필요
 - 소규모 음식점이 가입할 수 있는 **재난배상책임(임의)보험 개발·출시**

□ 상품 보장항목 및 보험료

- (상품개발) 민간 손해보험사 대비 영업비용, 가입 수수료 등 사업비가 저렴한 **인터넷 보험사(캐롯손해보험) 단독 상품 개발·출시('22. 09. 01)**
- (보장항목) 재난취약시설의 화재·폭발·붕괴로 인한 타인의 생명·신체와 재산상의 손해 보상*(대인 1.5억(사고당 무한), 대물 10억)
 - * **보장항목은 재난배상책임보험과 동일**
- (보 험 료) 100㎡ 미만 모든 음식점 연간 보험료 2만원

<재난배상책임보험·임의보험(**음식점**) 비교표>

| 구 분 | 재난취약시설 의무보험 | 소규모 재난취약시설 임의보험 |
|------|-----------------|--------------------|
| 가입대상 | 100㎡ 이상 | 100㎡ 미만 |
| 보장항목 | 대인 1.5억, 대물 10억 | |
| 보험료 | 최저 2만원 부터 | 연 2만 원 |



재난배상책임보험 vs 재난희망보험 어디서 가입하나요?

| 가입 가능 보험사 | |
|-----------|-------------------------|
| 재난배상책임보험 | 15개 보험 · 공제사 (희망사 선택가입) |
| 재난희망보험 | 1개 보험사 (캐롯손해보험만 가입가능) |



재난배상책임보험
가입 바로가기



재난희망보험
가입 바로가기



재난배상책임보험 vs 재난희망보험 무엇이 다를까요?



| 보험 가입대상 | |
|----------|----------------------------------|
| 재난배상책임보험 | 음식점 (100㎡ 이상) 등 재난취약시설 20개 업종 |
| 재난희망보험 | 소규모 음식점 (100㎡ 미만) |

| 의무가입 여부 | |
|----------|----------------------------|
| 재난배상책임보험 | 의무가입 (미가입 시 과태료 부과) |
| 재난희망보험 | 임의가입 (희망자 선택적 가입 / 과태료 없음) |

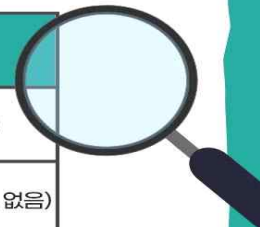

급증하는 자연재해 **풍수해보험**으로 대비합시다.

저렴한 정책보험 가입을 통해 풍수해나 지진재해시 사유재산에 대한 자율방재 능력을 제고하고 국민생활 안정에 이바지

- (대상재해) 태풍, 홍수, 호우, 강풍, 풍랑, 해일, 대설, 지진(지진해일 포함)
- (보험목적물) 주택(동산 포함), 온실(비닐하우스 포함), **상가공장**(소상공인)

| 구 분 | 세 부 대 상 |
|-------|---|
| 주 택 | 「건축법」 제2조 제2항 제1호 및 제2호에서 규정하는 용도의 건축물 중 직접 주거용으로 사용 중인 건물 |
| 온 실 | 농식품부가 고시한 '농가표준형규격하우스' 및 '내재해형규격 비닐하우스' 중 농·임업용으로 사용하는 온실 |
| 상가·공장 | 「소상공인 보호 및 지원에 관한 법률」 제2조 및 「중소기업법」 제2조 2항에 따른 소기업에 해당하는 소상공인의 건물, 시설, 기계, 재고자산 |

- (추진근거) 풍수해보험법 제3조 (보험사업의 관장)
- (보험료지원) 총 보험료의 70 ~ 92%
- (사업관장/운영) 행정안전부/ 6개 보험 사업자*
 - * DB손해보험, 현대해상, 삼성화재, KB손해보험, 농협손해보험, 한화손해보험
 - 풍수해보험 대표전화(02-2100-5103 ~ 7, 0164)
 - DB손해보험 5103, 현대해상 5104, 삼성화재 5105, KB손해보험 5106, 농협손해보험 5107
 - 한화손해보험 0164

고령자 운전면허 자진반납 보상금 지급 사업

고령운전자의 교통사고예방을 위해 만70세 이상 면허증 자진반납 시 보상금을 지급해드립니다.

□ 사업개요

- 사 업 명 : 2022년도 고령자 운전면허증 자진반납 인센티브 지원사업
- 지원방법 : 강진사랑상품권 지급(1회 한정)
- 지원시기 : 2022. 4. ~ 소진 시까지
- 지원자격 : **1952. 12. 31. 이전 출생자**로 강진군에 주민등록이 되어있는 자

□ 접수 및 선정 방법

- 지원 신청서 접수방법
 - 접수기간 : 2022. 4. 1. ~ 예산소진 시까지 평일 9:00 ~ 18:00
 - * 토·일요일 및 공휴일 제외
 - 접 수 처 : 본인이 **운전면허증을 지참**하여 해당 읍면사무소 총무팀 방문
- 지원대상자 지급 방법
 - 자동차 **소유자** 강진사랑상품권 **30만원** 지급
 - 자동차 **미소유자** 강진사랑상품권 **20만원** 지급

〈 접수시 유의사항 〉

- * 원동기 또한 면허증반납 대상이며 원동기 소유는 차량소유에 포함하지 않음.
- * 면허증 반납 전 6개월 이내에 차량을 소유한 이력이 있는 경우 차량 소유로 봄.
- * 운전면허를 반납 처리하면 운전 불가하며, 필요 시 운전면허를 재취득 해야 함.

문의처 : 강진군 안전재난교통과 교통행정팀 ☎ 430-3436

면허반납 어르신 카드 지급 사업 실시

고령자 면허반납 시 보상금 지급 이외에 물건구입비 및 진료비를 할인해주는 할인카드를 발급해드립니다.

□ 사업개요

- 사 업 명 : 면허반납 어르신 카드 지급 사업
- 발급방법 : 면허반납 어르신 카드 1회 지급
- 발급시기 : 2022년 8월부터 발급 예정
- 발급대상 : 70세 이상 운전면허 자진 반납자

□ 신청방법 및 절차

- 신청방법 : 주소지 읍·면사무소 방문 신청(신분증 지참)
- 신청기간 : 2022. 8. 1. ~ 사업종료 시까지 평일 9:00 ~ 18:00

* 토·일요일 및 공휴일 제외

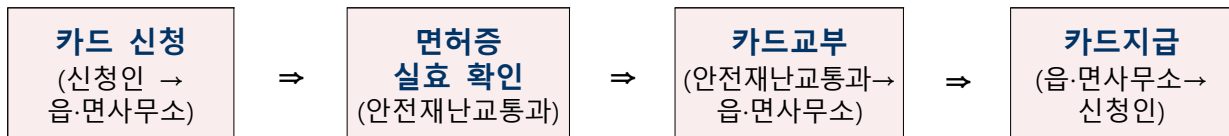

□ 할인혜택

- 병원, 요식업, 이미용, 목욕업, 사진관, 안경점 등 단체·업체와 협력하여 5~50% 요금 할인
- 강진군 관내 업체뿐만 아니라 전라남도 내 122개 업체 또한 이용 가능

〈 유의사항 〉

- * 향후 면허반납 신청인뿐만 아니라 전에 반납을 완료한 신청인 또한 할인카드 지급
- * 할인율은 업체마다 상이하며 향후 홍보물을 통해 할인업체 홍보 예정

문의처 : 강진군 안전재난교통과 교통행정팀 ☎ 430-3436

참 고

면허반납 어르신 카드 시안



어린이보호구역 불법주정차 단속장비 설치

어린이보호구역 내 불법주정차로 인하여 운전자 및 보행자의 시야 확보
저해로 안전한 통학로를 확보하기 위한 불법주정차 단속카메라 설치 운영

□ 추진지침

- 2022년까지 어린이보호구역 내 불법주정차 단속카메라 설치 목표
- 교통사고 발생지역, 불법주정차가 많은 지역, 무단횡단 금지시설 (방호 울타리 등)이 적은 지역 우선 설치

□ 관련근거

- 도로교통법 제4조 2 「무인교통단속용 장비의 설치 및 관리」
- 개정 도로교통법 제32조 「정차 및 주차의 금지」
 - 제8호 어린이보호구역 내 주정차 금지

□ 주요내용

- 설치기간 : 2022. 10. ~ 12.
- 단속시행 : 2023. 중 시행
- 사업대상 : 중앙초등학교 / 동초등학교
- 과 태 료 : 어린이보호구역 내 1분 이상 주정차 시 과태료 부과

| 구 분 | 일반금지구역 | 소방시설주변 | 어린이보호구역 | 비고 |
|--------------------|--------|--------|---------|-----------------|
| 승용차/화물차 (4t 이하) | 4만 원 | 8만 원 | 12만 원 | 자진납부시 20% 경감 |
| 승용차/화물차 (4t 초과) | 5만 원 | 9만 원 | 13만 원 | |

□ 기대효과

- 어린이보호구역 내 교통사고 예방 효과 극대화로 교통사고 제로화

문의처 : 강진군 안전재난교통과 교통행정팀 ☎ 430-3942

부동산 거래신고 바로 알기 안내

부동산 거래신고에 따른 착오 및 허위신고를 방지하고 부동산 거래신고의 투명성 확보와 건전한 거래질서 확립

□ 투명한 부동산 거래신고 안내

○ 추진 기간 : 2022. 1. ~ 12.

○ 주요 내용 : 「부동산 거래신고 등에 관한 법률」 내용

- 부동산 거래 계약 시 **체결일로부터 30일** 이내 신고
- 부동산 거래 계약이 **해제·무효 또는 취소된 경우 30일** 이내 신고
 - 신고 지연 시, **3백만 원** 이하 과태료
 - 계약 체결·해제 거짓 신고 시, **3천만 원** 이하의 과태료
 - 가격 거짓 신고 시, **실제 거래가격의 최대 100분의 5**에 해당하는 과태료
- 6억 원 이상 토지거래 시 토지자금조달계획서 및 이용계획서 제출 의무화
- 부동산 거래신고 후 부동산거래관리시스템에서 가격 적정성 진단
 - 적정성 진단결과 '부적정' 인 경우 조사
- 부동산 소유권이전등기 신청 : 반대급부 이행 완료일로부터 60일 이내

문의처 : 강진군 민원봉사과 토지관리팀 ☎ 430-3454

강진 고향사랑 기부제 안내

□ 사업개요

○ 고향사랑 기부제란?

- 개인이 고향(강진)에 기부하고 이를 주민복지에 사용하는 제도

○ 운영절차



□ 주요내용

○ 시행일자 : 2023. 1. 1.

○ 기 부 자 : 강진군에 주소를 두고 있지 않은 개인

○ 기 부 처 : 주민등록상 거주지(기초+광역)를 제외한 지자체

○ 기 부 액 : 개인별 연간 500만 원 한도(지자체별 합산 금액)

○ 기부혜택

- 세액공제 : 기부액 10만 원까지 전액, 10만 원 초과분은 16.5%
- 답례품 : 기부액의 30% 범위 내에서 지급(최대 150만 원)

ex) 10만 원을 기부한 경우 최대 13만 원 혜택(세액공제 10만 원+답례품 3만 원)

○ 기부금 사용목적

- 사회적 취약계층의 지원 및 청소년의 육성·보호
- 지역 주민들의 문화·예술·보건 등의 증진
- 시민참여, 자원봉사 등 지역공동체 활성화 지원

○ 기부방법

- 온라인(고향사랑e음)

①고향사랑e음 시스템 접속 → ②지자체 선택(강진군) → ③기부금 납부
→ ④포인트 적립 → ⑤답례품 선택 및 신청 → ⑥기부금 영수증 발급

- 오프라인(농협은행)

①농협 영업점 방문 → ②기탁서 작성 → ③기부금 납부 → ④기부금
영수증 발급 → ⑤답례품 신청방법 안내 → ⑥답례품 선택 및 신청

○ 강진 답례품 목록



강진쌀



파프리카



잡곡류



묵은지



전통주



전복



토하젓



청자



한우



강진사랑상품권



푸소이용권



꽃배달이용권

문의처 : 강진군 세무회계과 세정팀 ☎ 430-3464

12월은 자동차세 납부의 달입니다

2022년 12월 자동차세가 과세되어 알려드리니, 가산세 등 불이익을 받지 않도록 2023년 1월 2일까지 납부하여 주시기 바랍니다.

□ 2022년 2기분 자동차세 납부 안내

- 납세의무자 : 12월 1일 현재 관내 등록·신고되어 있는 자동차 소유자
- 납부기간 : 2022. 12. 16. ~ 2023. 1. 2.
- 과세대상 : 자동차, 기계장비, 이륜자동차(125cc이상)
- 차령에 의한 차등 부과 실시
 - 승용자동차는 신규등록일 이후 3년째부터 매년 5%씩 최대 50%까지 경감하여 부과
 - ※ 납세고지서상 과세대상 차량 경감율 표기(승용자동차)
- 납부방법 : 전국 금융기관, 위택스(인터넷), 모바일뱅킹, 카드수납 등
- 자동이체 신청자는 2023년 1월 2일에 납세자 개인 계좌에서 자동이체 되니 통장잔액을 확인하여 주시기 바라며,
- 자동차세에 대하여 이의신청 및 문의사항이 있으면 군청 세무회계과 (430-3463) 및 읍·면사무소 세무담당자에게 문의하시기 바랍니다.

문의처 : 강진군 세무회계과 세정팀 ☎ 430-3463

인플루엔자(독감) 예방접종 안내

○ 대상자별 예방접종 일정

| 구분 | 대 상 자 별 (생년월일 기준) | 접 종 기 간 | 접종 장소 | 비고 |
|---------------------------------|---|---|------------------|-----------|
| 어린이 | 6개월~만 13세 (‘09.1.1.~’22.8.31. 출생자) | (생애 첫 접종시) ‘22.9.21.(수)~’23.4.30.(일) | 보건(지)소 위탁의료기관 | 국가 무료 |
| | | (과거 2회 이상 접종시) ‘22.10.5.(수)~’23.4.30.(일) | | |
| 임신부 | 임신주수 관계없이 접종 (산모수첩, 임신소견서 등 확인) | ‘22.10.5.(수)~’23.4.30.(일) | | |
| 청소년 | 만 14~18세 강진군민 (‘04.1.1.~’08.12.31.) | ‘22.10.19.(수)~백신 소진 시까지 | 보건(지)소 | 지자체 무료 |
| 청장년층 | 만 19세~49세 강진군민 (‘73.1.1.~’03.12.31.) | ‘22.10.19.(수)~백신 소진 시까지 | 보건(지)소 | 지자체 유료 |
| 어르신 | 만 50~64세 강진군민 (‘58.1.1.~’72.12.31. 출생자) | ‘22.10.19.(수)~백신 소진 시까지 | 보건(지)소 | 지자체 무료 |
| | 만 65세 이상 (‘57.12.31.이전 출생자) | ‘22.10.12.(수)~백신 소진 시까지 | 보건(지)소 위탁의료기관 | 국가 무료 |
| ○ 취약계층(장애인, 수급자 등) ○ AI 대응요원 | | ‘22.10.19.(수)~백신 소진 시까지 | 보건(지)소 | 지자체 무료 |

○ 위탁의료기관

| 번 호 | 위탁의료기관명 | 위탁사업 | | | 전화번호 |
|-----|------------|--------|---------|--------|----------|
| | | 어린이(6) | 어르신(12) | 임신부(2) | |
| 1 | 전라남도 강진의료원 | ○ | ○ | ○ | 430-1236 |
| 2 | 오케이내과의원 | ○ | ○ | ○ | 434-3900 |
| 3 | 연세의원 | ○ | ○ | | 434-7577 |
| 4 | 오창근의원 | ○ | ○ | | 433-2121 |
| 5 | 강진아나파의원 | ○ | ○ | | 434-3223 |
| 6 | 강진이비인후과의원 | | ○ | | 433-9133 |
| 7 | 새중앙의원 | | ○ | | 432-9588 |
| 8 | 성모의원 | ○ | ○ | | 434-5977 |
| 9 | 정준성내과의원 | | ○ | | 433-7588 |
| 10 | 나라의원 | | ○ | | 434-8275 |
| 11 | 마량의원 | | ○ | | 434-9933 |
| 12 | 성전하나의원 | | ○ | | 434-8578 |

문의처 : 보건소 방역정책과 감염병관리팀 ☎ 430-5235~5236

코로나19 예방접종 안내

□ 코로나19 예방접종 지속 실시

가. 대 상 : 코로나19 접종대상자(기초 및 동절기)

| 접종차수 | | 접종 간격(A) | 코로나19 확진 후 간격(B) | 비 고 |
|----------|----|--------------------------------|------------------|--|
| 기초 접종 | 1차 | - | 확진일로부터 3개월 후 | ※ 코로나 확진시 (A)와 (B)중 낮은 시점부터 접종 시행. 단, 본인 희망시 (A)기준으로 접종 가능. |
| | 2차 | 1차 접종일로부터 2개월 후 | | |
| 동절기 접종 | | 기초(2차접종), 3차, 4차 접종일로부터 3개월 | 확진일로부터 3개월 후 | |

나. 접종기관 : 위탁의료기관(강진의료원, 강진아나파의원, 성모의원, 연세의원,
오창근의원, 오케이내과의원, 마량의원), 보건소

※ 기관별 접종 운영 사항

| 강진의료원 | 아나파의원 | 마량의원 | 성모의원 | 연세의원 | 오창근의원 | 오케이내과 | 보건소 |
|--------------------|--|---------------------|------------------------|--------------------|--------------------|------------------------|--------------------|
| 월~금 10:00~11:00 | 월~금 (08:00~16:00) 토 (08:00~12:30) | 월~금 09:00~ 16:00 | 화, 목, 금 09:00~11:00 | 월~금 09:00~12:00 | 월~금 09:00~16:00 | 월, 수, 금 10:00~14:00 | 월~금 09:00~16:00 |

문의처 : 보건소 방역정책과 감염병관리팀 ☎ 430-5233

예방접종 지원사업 안내

□ 대상포진 예방접종 안내

- 접종기간 : 2022. 7월 ~ 백신 소진 시 종료
- 접종대상 : 만 50세 이상 군민 (72년 이전 출생자) ※접종력이 있는 주민은 제외
- 접종비용 : 만 50세 이상 일반주민 75,000원
만 50세 이상 기초생활수급자 무료
만 65세 이상 차상위계층 무료(57년 이전 출생자)
- 접종장소 : 보건(지)소
- 지참서류 : 신분증, 기초생활수급자, 차상위계층 증명서(해당자)

□ 어르신 폐렴구균 예방접종(다당질 23가) 안내

- 접종대상 : 만 65세 이상(57년 이전 출생자) ※접종력이 있는 주민은 제외
- 접종비용 : 무료
- 접종장소 : 보건(지)소, 위탁의료기관
※ 위탁의료기관 현황(2개소)

| 의료기관명 | 전화번호 | 의료기관명 | 전화번호 |
|-------|----------|-------|----------|
| 연세의원 | 434-7577 | 오창군의원 | 433-2121 |

□ 신증후군출혈열 예방접종 안내

- 접종기간 : 2022. 7월 ~ 12월
- 접종대상 : 군인, 농업·산림 관련 종사자, 야외활동이 빈번한 주민
쓰레기 폐기물 관련 종사자 ※접종력이 있는 주민은 제외
- 접종비용 : 무료
- 접종기관 : 보건(지)소
- 지원내용 : 1개월 간격으로 2회 접종, 12개월 뒤 1회 추가접종

문의처 : 보건소 방역정책과 감염병관리팀 ☎ 430-5235~5236

진드기 매개 감염병 예방수칙

○ 작업 및 야외활동 전

- 작업복과 일상복은 구분하여 입기
- 작업 시에는 소매를 단단히 여미고 바지는 양말 안으로 집어넣기
- 진드기 기피제 사용이 도움이 될 수 있음

○ 작업 및 야외(진드기가 많이 서식하는 풀밭 등)활동 시

- 풀밭 위에 옷을 벗어두거나 눕지 않기
- 돛자리를 펴서 앉고, 사용한 돛자리는 세척하여 햇볕에 말리기
- 풀밭에서 용변 보지 않기
- 등산로를 벗어난 산길 다니지 않기
- 진드기가 붙어 있을 수 있는 야생동물과 접촉하지 않기

○ 작업 및 야외활동 후

- 옷을 털고, 반드시 세탁하기
- 즉시 목욕하고, 옷 갈아입기
- 머리카락, 귀 주변, 팔 아래, 허리, 무릎 뒤, 다리 사이 등에 진드기가 붙어 있지 않은지 꼼꼼히 확인하기
- 진드기에 물린 것이 확인되면 바로 제거하지 말고 의료기관 방문
- 2주 이내에 고열, 오심, 구토, 설사 등의 증상 있을 경우 진료받기

○ 진드기 기피제 사용법

- 2시간 간격으로 바짓단, 소매, 양말 등 노출된 피부 및 진드기가 달라붙기 쉬운 신발, 가방에 적당량 분무하여 사용하기
- 신속히 흡수될 수 있는 부위(큰 상처, 관절부위, 점막, 눈 주위 등)에는 사용하지 않기

문의처 : 보건소 방역정책과 감염병관리팀 ☎ 430-5232

감염병 예방 수칙 준수

- 손씻기, 양치질 등 개인 위생 수칙을 철저하게 지켜주세요.
- 호흡기 증상이 있는 경우는 마스크를 쓰시고, 기침, 재채기를 할 경우는 화장지로 입과 코를 가리고 하세요.
- 손으로 눈, 코, 입 만지기를 피해주세요.
- 발열이나 호흡기 증상이 있는 사람과 밀접한 접촉을 피하세요.
- 실내를 청결히 하고 환기를 자주 시켜주세요.
- 닭, 오리, 계란 등은 75℃에서 5분 이상 조리하면 안심할 수 있어요.
- 해외 유행 감염병(에볼라바이러스, 중동급성호흡기질환) 발생지역 방문을 자제해 주세요.
- 해외 유행 감염병 발생지역 방문 후 이상 증상이 있을 경우 보건소에 즉시 신고하세요.



문의처 : 보건소 방역정책과 감염병관리팀 ☎ 430-5232

A형간염 예방수칙

○ 예방방법

- A형간염 안전성 확인 시까지 조개젓 섭취 중단 권고
- 조개류 익혀 먹고 안전한 물 마시기
- 요리 전, 식사 전, 용변 후 비누로 30초 이상 손씻기
- A형간염 고위험군은 예방접종 받기
- 최근 2주 이내에 A형간염 환자와 접촉한 사람은 예방접종 받기
- 채소나 과일은 깨끗이 씻어 껍질 벗겨 먹기

결핵은 무슨 병인가? 결핵, 바로 알고 대처하기

□ 결핵이란?

- 결핵은 결핵균(*Mycobacterium Tuberculosis*)이라는 세균의 감염에 의해 생기는 질환입니다. 주로 폐에 발생하지만 다른 신체부위에도 질환을 일으킬 수 있습니다.

□ 결핵의 감염경로는?

- 전염성 결핵환자의 기침, 재채기 또는 대화 등을 통해 결핵균이 공기를 통해 다른 사람의 폐로 들어가게 되면 결핵균에 감염됩니다.

※ 결핵은 호흡기를 통하여 전염되므로 환자가 사용하는 물건을 함께 쓰셔도 괜찮습니다.

□ 결핵의 증상?

- 호흡기와 관련된 증상 : 기침, 가래, 객혈, 호흡곤란, 흉통
- 호흡기 이외의 전신 증상 : 발열, 수면 중 식은땀, 쇠약감, 체중감소 등

□ 생활 속에서 실천하는 결핵예방 수칙

- 내 가족과 친구를 위해 마스크 착용
- 2주 이상의 기침, 발열, 체중감소, 등의 증상이 나타날 경우, 결핵검사
- 결핵환자와 접촉한 경우 증상 여부와 상관없이 결핵검사
- 꾸준한 운동, 균형있는 영양 섭취, 환기 시키기 등

※ 흡연을 할 경우 결핵 발병 위험이 2~3배 높으므로 흡연을 삼가야 합니다.

문의처 : 보건소 방역정책과 감염병관리팀 ☎ 430-5234

생활 속 걷기 실천 홍보

○ 우리 동네 30분 걷기로 만성질환과 치매를 예방합니다.

걷는 사람은 항상 건강합니다

- 심혈관 질환(심장·혈관) 예방합니다.
- 혈액 순환 촉진.
- 혈압, 혈당, 콜레스테롤 수치 저하 효과 있습니다.
- 체중 조절을 도와 비만 예방에 효과적입니다.
- 스트레스를 해소하고 기분을 좋게 합니다.

걷기의 효과

- 혈압 8mmHg를 이상 감소시킵니다.
- 혈당, 혈당, 콜레스테롤이 떨어져 혈관이 깨끗해 집니다.

고혈압 예방
고지혈증 예방
당뇨병 예방
비만 예방

걷기의 강도 하루 30분 / 주 5회

바르게 걷기 올바른 자세로 걷기 / 느린 걸음 / 빠른 걸음

강진군보건소 ☎061)430-5263

문의처 : 보건소 건강증진과 건강증진팀 ☎ 430-5263

비대면 스마트한 건강걷기 사업 안내

모바일앱(w 워크온)
「강진군 동네 한바퀴 걷기 실천 프로젝트」
 “걷는 사람은 항상 건강합니다.”
 - 참여대상 : 19세 이상 강진군민 누구나 참여 가능 - 기간 : 2022. 3. 21. ~ 12. 31.

■ 모바일 앱(워크온) 걷기 실천 프로젝트란?



건강 향상을 위해



여러 활동을 병행하면



혜택을 받는 프로젝트입니다

■ 어떻게 참여하나요?



모바일 앱(워크온) 다운로드



회원 가입



걷기 시작



보통보통 걷기 실천



혜택 받기

■ 걷기 실천 프로젝트에 참여하면 받는 혜택은?

- 해당 사업단 활동 기간(2022) 동안 14천보를 달성하신
 모든 분에게 “모바일 걷기사양서” “한월” 지급
 ※ 1일 최대 1만보 인정
- 앱에서 참여 시 “매력하기” 또는 “참여하기” 버튼을 누르고
 14천보를 달성한 후에 꼭 “걷기” 버튼을 눌러주세요

강진군보건소 ☎ 061) 430-5263, 5265

강진군보건소



강진군 공식커뮤니티
 061-430-5265 ~ 5266
 061-430-5267

문의처 : 보건소 건강증진과 건강증진팀 ☎ 430-5263

전남 다자녀행복카드 가맹점 모집

- 대 상 : 학원, 음식점, 카페, 병·의원 등
- 가맹점혜택
 - 다자녀행복카드 수수료 전액 지원
 - BC카드 가맹점 2~3개월 무이자 할부 지원
 - 점명/취급품목/연락처 등 다자녀카드 누리집 홍보 지원
- 신청방법 : 강진군보건소(방문신청 또는 팩스(430-3539) 신청)
- 필요서류 : 신청서, 사업자등록증 사본

전남 다자녀행복카드 발급 안내

- 지원대상 : 막내가 만 13세 이하인 2자녀 이상을 둔 가정
- 지원내용 : 카드 사용시 도내 가맹업체(543개) 3~20% 할인
 - 연회비 : 연회비 평생 면제(초년도 제외)
 - 교 육 : 유치원, 예체능학원 등 학원업종 이용 10% 할인
 - 생 활 : 농협 하나로 마트 등 이용 시 5% 할인
 - 영 화 : CGV, 롯데시네마 건당 1,500원 할인
 - 놀이공원 : 에버랜드, 서울랜드, 롯데월드 자유이용권 50%, 패밀리랜드 12,500원 할인 등
- 신청방법 : 농협(방문신청)
- 필요서류 : 신분증, 주민등록등본, 소득증빙서류

문의처 : 보건소 건강증진과 방문보건팀 ☎ 430-5272

암 검진 및 암 치료비 지원 안내

□ 국가 암 검진 안내

- 국가 6대암 : 위암, 간암, 대장암, 유방암, 자궁경부암, 폐암
- 검진대상자 (검진 주기 2년인 경우 짝수년도 출생자 해당)

※ 연장 신청 시 2021년도 검진대상자(홀수년도) 12월까지 검진 가능

| 암의 종류 | 검진대상 | 검진주기 |
|-------|------------------------------|------|
| 위암 | 40세 이상 남·여 | 2년 |
| 간암 | 40세 이상의 남·여 중 간암 발생 고위험군 | 6개월 |
| 대장암 | 50세 이상 남·여 | 1년 |
| 유방암 | 40세 이상 여성 | 2년 |
| 자궁경부암 | 20세 이상 여성 | 2년 |
| 폐암 | 54~74세 중 30갑년 이상 흡연력을 가진 남·여 | 2년 |

○ 검진기관별 검진항목

| 검진기관 | 위암 | 간암 | 대장암 | 유방암 | 자궁경부암 | 폐암 | 비고 |
|-------|----|----|-----|-----|-------|----|----|
| 강진의료원 | ○ | ○ | ○ | ○ | ○ | × | |
| 오케이내과 | ○ | ○ | ○ | ○ | × | × | |
| 우리들내과 | ○ | ○ | ○ | ○ | × | × | |

□ 암환자 의료비 지원 안내

| 구분 | 소아 암환자 | 의료급여수급권자 차상위 본인부담 경감대상자 | 건강보험가입자 (‘21. 7. 1. ~ 신규 지원 중단) |
|----------|---|----------------------------|---|
| 선정 기준 | <ul style="list-style-type: none"> 건강보험가입자 : 소득·재산조사 의료급여수급자 : 당연 선정 | 당연 선정 | <ul style="list-style-type: none"> ‘21년 6월 30일까지 국가 암검진을 수검하고 만 2년 이내 5대암을 진단 받은 암환자 ‘21년 6월 30일까지 폐암을 진단 받은 암환자 당해연도 1월 건강보험료 기준 충족 시 |
| 지원 암종 | 전체 암종 | 전체 암종 | 위암(C16), 간암(C22), 자궁경부암(C53), 대장암(C18-20), 유방암(C50), 폐암(C33-34) |
| 지원 기간 | 최대 만 18세까지 연속 | 연속 최대 3년 | 연속 최대 3년 |
| 지원 금액 | <ul style="list-style-type: none"> 백혈병 : 3,000만원 백혈병 이외 : 2,000만원 (조혈모세포이식 시 3,000만원) | 급여·비급여 구분 없이 연간 최대 300만원 | 급여 중 본인일부부담금 연간 최대 200만원 |

문의처 : 보건소 방역정책과 의약관리팀 ☎ 430-5223

한랭질환 응급조치 및 생활수칙

□ 한랭질환이란?

- 추위가 직접 원인이 되어 인체에 피해를 입힐 수 있는 질환
 - 저체온증, 동상, 침수병, 침족병, 동창 등

□ 한랭질환 응급조치 및 생활수칙

한랭질환 응급조치



가능한 빨리
의사의 진찰 받기



따뜻한 장소로
이동하기



젖은 옷을
모두 탈의하기



담요나 옷으로
몸 따뜻하게 하기



동상 부위가 있다면
따뜻한 물에 담그기

한랭질환 공통 건강수칙



생활습관

가벼운 실내운동,
적절한 수분섭취,
고른 영양분을 가진 식사하기



실내환경

실내 적정온도(18~20°C)를
유지하고
건조해지지 않도록 하기



외출 전

체감온도 확인하기
(날씨가 추울 경우 야외활동 자제)



외출 시

따뜻한 옷 입기
(장갑, 목도리, 모자, 마스크 착용)

문의처 : 보건소 방역정책과 의약관리팀 ☎ 430-5223

치매 치료관리비 지원사업 안내

○ 기 간 : 연중

○ 지원대상

- 주민등록 기준 보건소에 치매환자로 등록된 자
- 만 60세 이상인(주민등록상 연령) 관내 주민
- 건강기준 : 의료기관에서 치매(상병코드F00~03, G30)로 진단을 받은 자
- 치료기준 : 치매치료제 성분이 포함된 약을 복용하는 자
(Donepezil, Galantamine, Rivastigmine, Memantine 성분)
- 소득기준 : 기준 중위소득 120% 이하

〈'22년도 가구별 중위소득 기준〉

| 가구원수 | 1인 | 2인 | 3인 | 4인 | 5인 | 6인 | 7인 | 8인 | 9인 |
|--------------|-------|-------|-------|-------|-------|-------|-------|--------|--------|
| 기준 중위소득 120% | 2,328 | 3,612 | 5,004 | 6,168 | 7,224 | 8,280 | 9,336 | 10,392 | 11,448 |

<'22년도 치매치료관리비지원 대상(기준 중위 소득기준 120%)건강보험료 본인부과액 기준 >

| 가구원수 | 1인 | 2인 | 3인 | 4인 | 5인 | 6인 | 7인 | 8인 | 9인 |
|-----------|----------|-----------|-----------|-----------|-----------|-----------|-----------|-----------|-----------|
| 직장 가입자 | 82,112 | 137,178 | 177,454 | 216,279 | 254,658 | 296,681 | 334,652 | 370,489 | 434,898 |
| | (92,187) | (154,010) | (199,228) | (242,816) | (285,905) | (333,084) | (375,714) | (415,948) | (488,260) |
| 지역 가입자 | 36,122 | 129,070 | 184,453 | 233,478 | 281,796 | 330,939 | 369,311 | 408,122 | 472,366 |
| | (40,554) | (144,907) | (207,085) | (262,126) | (316,372) | (371,545) | (414,625) | (458,199) | (530,325) |

○ 관련서류

- 지원신청서
- 통장사본(대상자 본인 명의)
- 치매치료제가 포함된 약 처방전

○ 월 지원액 : 3만원 이하(약제 처방 시 진료비용 포함)

○ 신청방법 : 구비서류와 함께 방문 신청

문의처 : 보건소 건강증진과 치매관리팀 ☎ 430-5294~5298
치매상담콜센터 ☎ 1899-9988 (24시간 365일 연중무휴)

맘편한 임신 원스톱서비스 안내

- 맘편한 임신 원스톱서비스란?
: 임신 후 받을 수 있는 각종 임신지원 서비스를 **한 번에 안내받고 통합신청**하는 서비스
- 신청대상 : 신청일 기준 **임산부**
- 임신지원 서비스 : 엽산제·철분제 지원(택배 배송 가능), 표준모자 보건수첩 배부, 산모·신생아 건강관리 지원, 청소년 산모 임신·출산 의료비 지원, 맘편한 KTX 등
- 신청장소 : 정부24(www.gov.kr)

산후 건강관리 지원사업 안내

- 지원대상 : 2022.1.1.이후 출산한 관내 현재 주민등록을 둔 산모
※ 국민건강관리공단 임신/출산 진료비 지원금(100만원)을 모두 소진한 경우
- 지원내용 : **관내** 산부인과, 정신건강의학과, 한의과 치료비 중 급여·비급여 진료비 및 약제·치료재료 구입비
- 지원방법 : 출산 후 60일 이내 신청
- 필요서류 : 신청서, 개인정보동의서, 주민등록등본, 진료비영수증(세부내역서), 통장사본
- 신청장소 : 여성의 주소지 관할 보건소

문의처 : 보건소 건강증진과 방문보건팀 ☎ 430-5272

난임부부 시술비 지원 안내

- 지원대상 : 기준중위소득 180%이하 혼인상태의 난임부부
- 지원범위 : 난임 시술비 비급여 및 전액본인부담금, 일부본인부담금
- 지원금액 : 난임 시술비 1회당 20~110만원 차등 지원
- 지원횟수 : 최대 21회(신선배아 9회, 동결배아 7회, 인공수정 5회)
- 신청장소 : 난임부부 중 여성의 주소지 관할 보건소

※ 추가지원 (전남형 난임부부 시술비 지원)

- 도내 1년이상 주민등록을 둔 난임부부로 난임시술비 건강보험 횟수 (체외수정 16회, 인공 수정 5회) 종료자
- 1회당 30~150만원 추가 지원 / 횟수제한 없음, 소득기준 폐지

저소득층 기저귀·조제분유 지원사업 안내

- 신청기간 : 영아 출생 후~만 24개월이 되는 날의 전날까지
- 지원대상 : 기초생활보장 수급자, 차상위계층, 한부모가족,
기준중위소득 80%이하 장애인, 기준중위소득 80%이하
다자녀(2인 이상) 가구

※ 조제분유 대상 : 산모가 사망·질병으로 모유수유가 불가능한 경우,
아동복지시설·공동생활가정·한부모(부자·조손)가정 등

- 신청장소 : 보건소, 읍·면사무소, 복지로사이트(www.bokjiro.go.kr)
- 지원내용

- 기저귀 구매비용 : 월 64,000원 지원
- 조제분유 구매비용 : 월 86,000원 지원

※ 구매비용을 국민행복카드 바우처 포인트로 지급

문의처 : 보건소 건강증진과 방문보건팀 ☎ 430-5272

모자보건물품 대여사업 안내

- 지원대상 : 강진군에 주소를 둔 임산부
- 대여물품 : 유축기, 혈압계, 혈당측정기(혈당스틱, 채혈침 포함)
- 수령/반납 : 방문수령 및 방문반납
- 내 용

| | 유 축 기 | 혈 압 계 | 혈당측정기 | 비 고 |
|------|----------|--------------|--------------|-----------------|
| 대 상 | 출산모 | 고위험임부 | 고위험임부 | |
| 대여기간 | 2주+연장 2주 | 3개월 + 연장 1개월 | 3개월 + 연장 1개월 | 유축기 소모품, 알콜솜 제외 |
| 보유수량 | 5대 | 3대 | 1대 | |

첫만남이용권 사업 안내

- 시 행 일 : 2022년 1월 1일~
- 신청기간 : 출생일을 포함한 60일 이내
- 지원대상 : '22.1.1일 이후 출생아
- 신청방법 : 읍·면사무소 방문신청 및 복지로, 정부24 온라인신청
- 지원내용 : 출생아 당 200만원 바우처 지급(국민행복카드)
 - 바우처 지급일(결정통지)로부터 1년까지 사용
 - 유흥·사행업소 등 제외하고 사용처 폭넓게 인정

문의처 : 보건소 건강증진과 방문보건팀 ☎ 430-5272

한방 난임치료 지원사업 안내

- 지원대상 : 도내 6개월 이상 주민등록을 둔 가정 중 1년 이상 임신이 안되고 있는 난임부부(소득기준 폐지)
 - ※ 여성 만 44세 이하('22.1.1.기준), 부부 모두 6개월 이상 도내 거주
- 지원내용 : 한방치료(4개월), 추적조사(6개월)
- 지원방법 : 전라남도한의사회에서 지정한 한의원에서 치료
- 신청장소 : 난임부부 중 여성의 주소지 관할 보건소

문의처 : 보건소 건강증진과 방문보건팀 ☎ 430-5272

산모·신생아건강관리 지원사업 안내

- 신청기간 : 출산 예정일 40일 전부터 ~ 출산일로부터 30일까지
- 지원대상 : 강진군에 주소를 둔 모든 산모
 - ※ 중복지원 제한 : 입양숙려기간 모자지원사업에 따른 지원을 받은 자
- 신청장소 : 보건소, 복지로사이트(www.bokjiro.go.kr)
- 지원내용 : 산모·신생아 건강관리 서비스 이용 금액 일부 지급
 - ※ 태아유형, 출산순위, 소득구간 및 서비스 기간에 따라 지원 금액 달라짐
 - ※ 중복지원 가능 : 전남공공산후조리원 감면료 지원 등 유사 사업의 지원을 받은 자

문의처 : 보건소 건강증진과 방문보건팀 ☎ 430-5272

공공산후조리원 지원 사업 안내

- 신청기간 : 출산 예정일 40일 전부터 ~ 출산일로부터 30일까지
- 지원대상 : 신생아 출생일 3개월 전부터 강진군 거주하는 산모
 - 30%감면 : 일반가정
 - 70%감면 : 기초생활보장 수급자, 차상위계층, 장애인, 국가유공자, 다문화가족, 둘째아이상, 한부모가족, 북한이탈주민 또는 그 배우자, 5·18유공자, 귀농어·귀촌인
- 신청방법 : 산후조리원 이용 전 강진군 보건소에 방문신청
- 지원내용 : 공공산후조리원 이용료 70%지원, 일반가정 30%감면

영양플러스 사업 안내

- 지원대상 : 임신부, 출산수유부, 66개월 이하 영유아
- 신청장소 : 보건소 방문보건팀 및 보건지소
- 지원내용 : 영양교육 및 상담, 보충식품 공급, 영양상태 평가
- 선정기준 : 아래 3가지 기준을 모두 충족하는 신청자 중 소득수준 및 영양적 위험요인에 따른 우선순위에 의해 대상자 선정
 - 강진군 주민 중 임신부, 출산수유부, 66개월 이하 영유아
 - 기준 중위소득 80%미만 (소득자 2인 이상인 경우 합산하여 산정)
 - 영양위험 요인이 있는 대상자 : 빈혈, 저체중, 성장부진

문의처 : 보건소 건강증진과 방문보건팀 ☎ 430-5272

노인 안질환 수술비 지원 안내

- 대 상 : 백내장, 망막증, 녹내장, 눈물샘 등의 안과적 수술
(레이저 및 유리체강 내 주사 포함)
 - 지원대상 : 기초생활수급자, 의료급여수급자, 차상위계층, 한부모가족
 - 지원범위 : 수술비 본인부담금 전액 지원(지원기준 및 상한액 지침에 의함)
 - 구비서류 : 해당 증명서(수급자, 차상위 계층, 한부모가족), 지원신청서, 안과진단서(진료소견서), 주민등록등본
 - 모든 서류는 최근 1개월 이내로 발급된 서류
 - 지원절차 : 신청서 접수 후 재단에서 지원결정 개별 통보
- ※ 접수에서 지원 결정까지 약 1개월 소요(응급 수술의 경우 별도)
- ※ 개안수술비 지원 대상자로 선정되기 이전에 발생한 의료비는 지원 불가

노인 무릎관절 수술비 지원 안내

- 연 령 : 만 60세 이상
 - 대 상 : 인공관절치환술(무릎관절) 인정기준에 준하는 질환자
 - 지원대상 : 기초생활수급자, 의료급여수급자, 차상위계층, 한부모가족
 - 지원범위 : 한쪽 무릎 기준 120만 원 한도 실비 지원
 - 구비서류 : 해당 증명서(수급자, 차상위 계층, 한부모가족), 지원신청서, 안과진단서(진료소견서), 주민등록등본
 - 모든 서류는 최근 1개월 이내로 발급된 서류
 - 지원절차 : 신청서 접수 후 재단에서 지원결정 개별 통보
- ※ 수술비 지원 대상자로 선정되기 이전에 발생한 의료비는 지원 불가

문의처 : 보건소 건강증진과 방문보건팀 ☎ 430-5273

심뇌혈관질환 예방을 위한 9대 수칙

1. 금연



금연시작!

72시간

체내 니코틴
대부분 손실

1년

심뇌혈관질환
발병률 50%
감소

15년

심뇌혈관질환
발병률 비흡연자와
거의 동일

2. 술 줄이기



하루에 술은 딱 이만큼만!

소주 2.5잔(1/3병) 이하

막걸리 2/3병 이하

맥주 1.5병(720cc) 이하

양주 2잔(60cc) 이하

와인 1.5잔(200cc) 이하

※ 술이 맞지 않는 체질, 여성, 체중이 적게 나가는 사람은 해당 양의 절반만 섭취합니다.

3. 싱겁게 먹기



소금, 반만 사용해도
맛있게 먹을 수 있습니다.

(세계보건기구(WHO) 지정)

소금 하루 권장량 5g(1작스푼)

소금(나트륨)을 6g 이상 섭취할 때마다 심장병 사망률 61%
뇌졸중 사망률 89% 증가합니다.

4. 꾸준한 운동



매일 30분 이상씩
꾸준히 운동하면!!

혈압 하강

혈당 감소

나쁜
콜레스테롤 감소

혈관질환
발생률 감소

암 예방

스트레스 해소

긍정적인 마음

낮은 사망률

골밀도
손실 예방

5. 적정체중 유지

키에 따른 남녀 표준체중

복부비만 진단기준

| 키(cm) | 남(kg) | 여(kg) |
|-------|-------|-------|
| 155 | 53 | 50 |
| 160 | 56 | 54 |
| 165 | 60 | 57 |
| 170 | 64 | 61 |
| 175 | 67 | 64 |
| 180 | 71 | 68 |

| 남(kg) | 90cm 이상 |
|-------|---------|
| 여(kg) | 85cm 이상 |

나의 체중은? _____ kg

나의 허리둘레는? _____ cm

목표 표준체중 _____ kg

목표 허리둘레 _____ cm

※ 표준체중 = 키(m)의 제곱 X (남자 22 여자 21)

7. 정기적 검진

고혈압, 당뇨병, 이상지질혈증(고지혈증)을 조기에 발견하여 적절한 치료를 하면 심뇌혈관질환(심근경색증, 뇌졸중)의 발생을 줄일 수 있으므로 정기적 검진은 매우 중요합니다.

8. 꾸준한 치료

약물치료와 더불어 운동, 저염식, 체중조절, 금연 등의 생활습관을 개선해야만 하며 약물치료가 시작된 이후에도 꾸준히 지속해야 합니다.

6. 스트레스 줄이기



스트레스를 없애는 다양한 방법

너무 무리하지 않고 휴식하기
문제를 가족이나 친구에게 털어놓기
따뜻한 물로 반신욕 · 족욕하기
햇볕을 쬔채 산책하기
운동 · 스트레칭하기
...

9. 조기증상 발생즉시 병원이송

"반드시 기억하세요!"

심근경색증 조기증상

가슴통증 통증확산

호흡곤란

"반드시 기억하세요!"

뇌졸중 조기증상

심한두통

언어장애

시각장애

편측마비

어지럼증

지체없이 119



문의처 : 보건소 건강증진과 방문보건팀 ☎ 430-5273

뇌졸중 · 심근경색증 예방방법

□ 뇌졸중 예방법

| | | | |
|-----------------------|---|---|---------------------------------|
| 금연, 절주하기 | 음식 짜게 먹지 않기 | 유산소 운동하기 (걷기·수영·자전거·등산) 하루에 30분 이상 일주일에 5회 이상 | 화장실에서의 발작 주의, 변비에방에 신경쓰기 |
| 과로와 추위 피하기 | 손·발저림 증상이 나타나면 의심하기 허가 꼬인다든가 걸으면 비틀거릴 때도 마찬가지 | 긴장하거나 격하게 화내지 않기 | 정기적인 건강검진 |

골든타임은 세시간!!

한번 죽은 뇌세포는 다시 살릴 수 없습니다.
증상이 발생하면 최대한 빨리, 큰 병원 응급실로 가세요.

? 의심하고 119 누르고 응급실로

□ 심근경색증 예방법

심장근육에 혈액을 공급하는 관상동맥이 혈전(피떡)에 의해 갑자기 막혀서 심장근육이 죽어 사망에 이르는 질환입니다.

심근경색증의 조기증상

갑자기



가슴통증

통증확산

식은땀,
메스꺼움,
토하기도 함

호흡곤란

어지럼증



**이와 같은 증상이 발생하면
즉시 119에 도움을 요청하세요**

가슴통증이 생기더라도 잠시만 있으면
저절로 좋아질 것이라 기대하여
병원을 찾지 않는 경우가 많습니다.
환자의 말만 듣고 괜찮다고
버려둘 것이 아니라,
즉시 119에 도움을 요청하여
큰 병원으로 이송 후
빨리 치료를 받는 것이 중요합니다.

? 의심하고 119 누르고 응급실로

문의처 : 보건소 건강증진과 방문보건팀 ☎ 430-5273

자기혈관 숫자 알기



자기혈관 숫자란, 내 혈관의 건강을 확인할 수 있는 혈압, 혈당, 콜레스테롤 수치로, 올바른 생활습관 실천과 자기혈관 숫자알기로 심뇌혈관질환을 예방관리하는 것이 중요합니다.

가까운 보건(지·진료)소, 병·의원 등을
방문하셔서 혈압·혈당측정을 생활화합시다.

낙상 예방할 수 있습니다.

노인성 질환에 의한 근육약화 등으로 인하여 쉽게 넘어지거나 떨어져 다치는 증상 및 그로 인한 후유 장애



낙상방지 시설 설치는 꼬~옥!!

- 화장실(목욕탕)에 미끄럼방지 타일 및 손잡이를 설치하세요.
- 거실(방 포함)의 충격 완화용매트를 움직이지 않게 고정시키세요.
- 실내외 계단 등에 전등 및 손잡이를 설치하세요.



이동 시 조심, 또 조심!!

- 한눈을 팔지 말고, 가고자 하는 곳을 잘 살펴보세요.
- 계단을 이용할 때는 난간을 꼬~옥 잡으시고, 걸을 때는 지팡이를 이용하세요.



밝게, 아주 밝게!!

- 이동 통로의 불빛을 평소보다 더 밝게 해주세요.
- 조명은 눈이 부시지 않는 밝은 불빛이 좋습니다.



움직일 때는 정말 조심!!(실내)

- 전화 받을 때, 화장실 갈 때, 문을 열어줄 때, 급한 마음보다는 느긋한 마음으로 이동하세요.



해야 할 것과 하지 말아야 할 것

- 과음 및 흥분하지 마세요.
- 무리하게 운동하지 마세요.
- 충분한 영양섭취 및 정기 건강검진으로 노환에 따른 질병을 관리해주세요.



느릿, 느릿!! 쉬엄, 쉬엄!!(실외)

- 굽이 낮고 편한 미끄럼 방지 신발 및 체형에 맞는 옷을 착용 하세요.
- 앉았다 일어날 때 지지대 등을 잡고 균형을 잡은 후 천천히 일어나야 합니다.
- 일을 서둘러서는 안되고 한 번에 한 가지씩만 하세요.

문의처 : 보건소 건강증진과 방문보건팀 ☎ 430-5273

에이즈(AIDS) 예방 홍보안

□ 에이즈란?

- HIV(인체면역결핍바이러스)가 몸 속에 침입하여 우리 몸의 면역세포를 파괴시켜 면역기능이 저하되면 AIDS(후천성면역결핍증)임

□ 전염경로

- 감염자와의 성접촉 (99%)
- 오염된 주사기나 주사침으로도 감염
- 감염된 산모로부터 태어나는 신생아에게 수직감염 등

□ 예방

- 모르는 사람과의 성관계를 갖지 말도록 하며 부득이 모르는 사람과의 성관계시에는 반드시 **콘돔을 사용**합니다.
- 주사기와 주사바늘 및 면도날은 공동으로 사용하지 맙시다.

□ 에이즈 검사 안내 : 강진군보건소(430-5255)

- 검사비용은 무료이며 본인이 희망 할 경우 가명 또는 익명으로도 가능

성매개감염병 예방 홍보안

□ 성매개감염병이란?

- 성행위를 통해서 감염 및 전파가 되며 법정전염병의 제4급감염병에 속한다.
- 종류로는 매독, 임질, 클라미디아감염증, 연성하감, 성기단순포진, 첨규 콘딜롬 등이 있다.

□ 예방

- 불건전한 성접촉을 삼가며 부득이한 경우에는 **콘돔**을 사용
- 보건소에서 익명이나 가명으로 검사가능
- 상담전화 : 061-430-5255

문의처 : 보건소 임상병리실 ☎ 430-5255

휴대용 방역소독 약품 무료 배부 안내

- 사업기간 : 2022. 1. ~ 12.
- 사업대상 : 개인, 사회복지시설, 공동주택(아파트, 빌라, 등), 사회봉사단체 등
 - (개인) : 집주변의 오염원 제거를 위해 소독을 실시하고자 하는 경우
 - (사회봉사단체) : 도움이 필요한 마을, 어려운 이웃을 대상으로 봉사활동 시 주변 환경.위생 정화활동을 위한 방역소독을 실시하고자 하는 경우
 - (사회복지시설, 기관 단체) : 자체건물 및 주변 오염지역 등 위생.환경 정화를 위한 방역소독을 실시하고자 하는 경우
- 사업내용 : 방역소독이 필요한 개인, 단체, 사회복지시설 등에 **무상으로 휴대용 방역소독기 대여와 방역약품 지원**
 - 대여기간 : 5일(휴일포함)
 - 대여장소 :보건소 감염병대응팀
- 신청 및 처리절차
 - 신청기간 : 1월 ~ 12월
 - 신청방법 : 직접 방문
 - 제출서류(현장작성) : 신청서, 신분증사본, 개인정보 수집.이용 동의서

문의처 : 보건소 방역정책과 감염병대응팀 ☎ 430-5245

국민 공통 식생활 9대 수칙

- 쌀·잡곡, 채소, 과일, 우유·유제품, 육류, 생선, 달걀, 콩류 등 다양한 식품을 골고루 균형있게 섭취합니다.
- 아침밥을 꼭 먹습니다.
- 과식을 피하고 활동량을 늘립니다.
- 덜 짜게, 덜 달게, 덜 기름지게 먹습니다.
- 단 음료 대신 물을 충분히 마십니다.
- 술자리는 피하도록 합니다.
- 음식은 위생적으로, 필요한 만큼만 마련합니다.
- 우리 식재료를 활용한 식생활을 즐깁니다.
- 가족과 함께하는 식사 횟수를 늘립니다.

보건소 금연클리닉 운영 안내

- 보건소 금연클리닉 운영
 - 기 간 : 2022년 1월 ~ 12월(연중)
 - 대 상 : 금연을 원하는 흡연자
 - 장 소 : 보건소 2층 금연클리닉실
 - 내 용
 - 금연클리닉 등록 후 결심일로부터 6개월간 9차 상담서비스 운영
 - 니코틴 보조제(패치, 껌, 비타민C) 및 행동 강화물품 제공
 - 6개월 금연 성공자 5만원 상당 기념품 제공
영양제 세트, 저주파마사지기, 자동혈압계 중 택 1
 - 니코틴 보조제(패치, 껌, 비타민C) 및 행동 강화물품 제공

문의처 : 보건소 금연클리닉 ☎ 430-5268

정신건강사업 안내

□ 정신건강증진사업

- 기 간 : 2022년 1월 ~ 12월
 - 대 상 : 중증정신질환자 및 일반주민
 - 내 용
 - 중증정신질환자 등록 및 사례관리, 주간 재활프로그램 운영
 - 고위험군 조기 발견 및 치료 연계 사업
 - 정신질환자 치료비 지원사업
 - 찾아가는 심리지원 사업
 - 청년 등 생애주기별 마음건강사업
 - 마음건강주치의 사업(정신건강의학과 전문의 상담/매주 수요일)
- ※ 사전 전화 예약 후 정신건강복지센터 내소 또는 담당자 가정방문 상담 가능

□ 자살예방사업

- 기 간 : 2022년 1월 ~ 12월
- 대 상 : 자살시도자·유족 등 고위험군 및 일반주민
- 내 용
 - 고위험군 조기 발견 및 연계 네트워크 구축
 - 정신건강위기 상담전화(☎1577-0199) / 24시간 운영
 - 자살예방 생명지킴이 양성교육을 통한 자살예방체계 구축
 - 일산화탄소 중독 자살예방사업, 농약안전보관함 보급 및 모니터링
 - 노인자살예방사업 '내.안.愛' 프로그램
 - 자살예방 인식개선 캠페인 및 홍보
 - 자살의시도자 위기 개입 서비스
 - 자살 유족 서비스 등

문의처 : 보건소 건강증진과 정신보건팀 ☎ 430-5302

마을회관 폐의약품 수거함 운영

- 장 소 : 마을회관 293개소
- 운영방식 : 마을회관에 폐의약품 수거함(가방)을 비치하여 자율적 폐의약품 수거
- 수거방식 : 각 마을 이장님이 읍·면사무소 방문 시 읍면사무소 폐의약품 수거함에 수거

문의처 : 보건소 방역정책과 의약관리팀 ☎ 430-5222

수도계량기 동파예방 안내

겨울철 수도계량기가 얼면 수도물이 나오지 않아 불편을 겪게 됩니다.
미리 미리 수도 계량기함을 보온하여 불편 없는 겨울 보내세요.

□ 수도계량기 동파예방 방법

- 수도계량기 보호함 내부는 보온재 등으로 채우고, 외부는 테이프로 밀폐시켜 찬 공기가 스며들지 않도록 해야 합니다.
- 특히, 복도식 아파트의 경우 수도계량기가 외부에 있어 동파 발생 우려가 크므로 보온에 더욱 유의하여야 합니다
- 밤사이 또는 장기간 외출 시 수도꼭지를 조금 열어 물이 흐르도록 하고, 마당과 화장실 등의 노출된 수도관은 보온재로 감싸서 보온해야 합니다.
- 수도관이 얼었을 때는 헤어드라이어 등 온열기를 이용하여 녹이거나, 미지근한 물로 녹여야 합니다.
- 계량기가 얼어서 유리가 깨지면 관할 수도사업소에 신고 하여야 합니다.

□ 보일러 배관 동파예방 방법

- 보일러 밑의 노출된 배관은 보온재 등으로 감싸서 보온하고
- 장기간 외출 시에는 온수를 약하게 틀어 한 방울씩 흐르게 하면 동파를 방지할 수 있습니다.

문의처 : 강진군 상하수도사업소 상수도팀 ☎ 430-3771

수도계량기 동파(凍破)예방 안내

미리미리 하세요! 수도계량기 동파 예방



계량기 동파예방 방법

- 계량기함(통) 내부를 보온재로 채워야 합니다.
- 뚜껑부분은 보온재로 덮고 비닐커버 등으로 넓게 밀폐하여야 합니다.
- 수돗물을 조금씩 흐르게 하여 사용합니다.

계량기 동파 신고 ☎ 430-3771

출처: 서울도시공사

계량기 및 수도관이 얼었을 때 조치사항

동결시 조치요령

- 수도꼭지를 열어놓고 양쪽 연결배관을 헤어드라이어를 이용하여 서서히 녹여 주세요.
- 반드시 미지근한 물로 서서히 녹여 주세요.
- 계량기가 동파되면 수도각에 신고해야 합니다.

계량기 동파 신고 ☎ 430-3771



보온상태 점검하여 계량기 동파를 예방합시다!

출처: 서울도시공사

가뭄극복을 위한 물 절약 안내

최근 우리지역 강수량이 평년보다 상당히 부족하여 가뭄이 지속되고 있는 실정입니다. 우리 모두 가뭄극복을 위해 물 절약을 실천합시다

□ 최근 1년 누적 강수량(월별) : 958.2mm(평년대비 35%)

※ 5월~7월 누적 강수량 : 146.6mm(평년대비 21%)

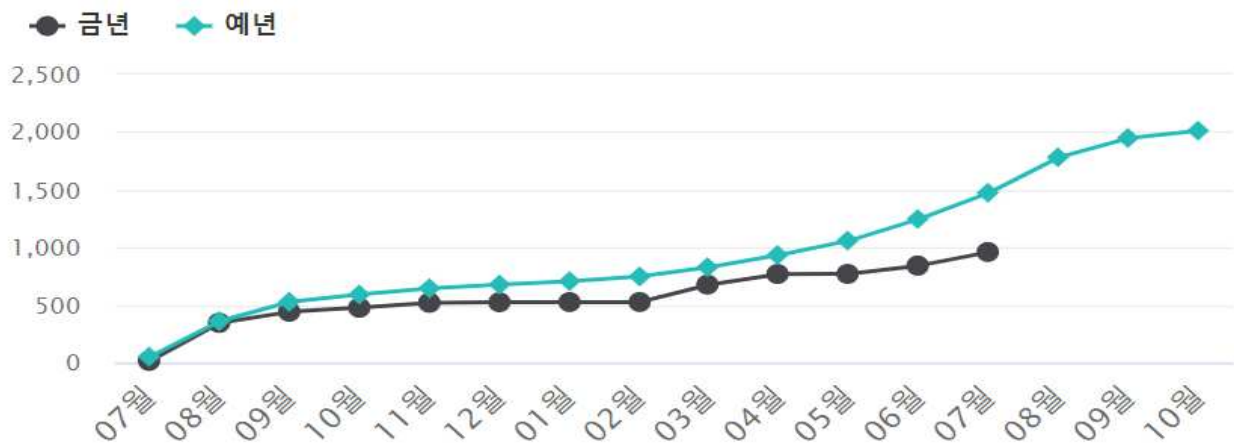

□ 가뭄대응 물절약 방법

- 미 급수마을 및 마을상수도 공급지역 식수·생활용수 외 사용자제
- 가뭄극복을 위한 물 절약(물 아껴쓰기 실천운동)
 - 낭비되는 물이 없는지 점검하기
 - 양치질할 때는 반드시 컵을 사용하기
 - 세척·세수·샤워 시 물을 받아 사용하기
 - 세탁할 때는 한꺼번에 모아서 물 사용하기
 - 논 물걸러대기, 밭작물 비닐피복 등 절수재배하기
 - 용배수로 청소나 수초제거 등 수로관리하기

문의처 : 강진군 상하수도사업소 상수도팀 ☎ 430-3774

주방용 오물분쇄기 불법제품 사용 근절 안내

불법·미인증 오물분쇄기를 사용한 경우, 악취·오수관 막힘·하천 수질 오염의 원인이 됩니다. 꼭, 인증 제품 사용을 바랍니다.



< 불법 제품 > ※미생물 방식 제품의 경우 다를 수 있습니다.



한국물기술인증원 확인

※ 한국물기술인증원 인증 제품은 공식 홈페이지(www.kiwatec.or.kr)에서 확인할 수 있습니다.

불법제품 사용의 피해는 고스란히 우리에게 돌아옵니다



※ 불법 제품을 사용하면 사용자는 100만원 이하의 과태료를, 판매자는 2년 이하의 징역 또는 2,000만 원 이하의 벌금형에 처해질 수 있습니다.



환경부



한국환경공단

문의처 : 강진군 상하수도사업소 하수도팀 ☎ 430-3786(3784)

하수도 역류·파손 예방을 위한 생활 속 작은 실천 안내

올바른 생활하수 배출요령을 안내드리오니 생활 속 작은 실천과 협조를 당부합니다.

- 각종 이물질 변기에 넣지 않기, 폐식용유·동물성 기름 하수구 배출 금지 -

생활하수 배출 이렇게 해요~

변기가 싫어해요



물티슈, 여성용품, 행주, 걸레용품, 음식물찌꺼기, 비닐류 등

- ※ 변기와 세면실 하수구를 통해 들어오는 생활용품으로 우리동네 하수관이 막히면서 하수 역류 사고가 자주 발생하고 있습니다.
- ※ 하수막힘 예방을 위해 물티슈 등 이물질을 변기에 넣지 맙시다!

- ☒ 음식물 찌꺼기는 거름망을 이용하여 분리 배출
- ☒ 폐식용유·동물성기름 **하수구 투입 금지**

하수처리에 나쁜 영향을 주는 **치명적인 물질**을
하수구에 투입할 경우 **해양 오염**이 발생할 수 있습니다.

하수처리치명적인 제품 : 폐유, 신나, 오일, 화학약품, 화장품, 담배꽂초 등

문의처 : 강진군 상하수도사업소 하수도팀 ☎ 430-3786(3784)

전남 사랑애(愛) 서포터즈 모집 안내

(자료제공: 전라남도 자치행정국 고향사랑과 ☎ 061-286-7792)



마음을 함께하는 전남사랑 愛
행복한 이음 서포터즈



신청하기

농수축산물 구매 촉진 및 관광활성화
고향사랑기부제 안착 등을 함께 할

**전남 사랑애(愛)
서포터즈를 모집합니다.**

가족, 지인에게
많이 알려주세요~

가입대상 전남 이외에 거주하며 전남을 사랑하는 사람 누구나

가입혜택 전남사랑도민증 모바일 발급 예정(할인가맹점 150개 여소)
※ 농수축산물 구매 및 숙박·레저·체험 등 입장 할인

가입방법 ① 검색창에 "전남 사랑애 서포터즈" (9월 9일 부터)
② "서포터즈 가입 신청" 게시판(도 누리집내)을
통해 신청서 작성

문의 전라남도 고향사랑과 출향도민팀 ☎ 061-286-7791~4







행복한 이음 전남사랑 도민증 할인가맹점

 농어촌 인박·체험

| 지역 | 가 명 점 | 할 인 내 역 |
|----|---|--|
| 도 | 남도장터 | 기획전 10% 푸른자금(특가기획전 제외) + 신규가입자 5천포인트 제공 |
| | 섬진강어류생태관 | 관람료 50% 할인 |
| | 국제자동차경주장 | 부대시설 20% 할인 |
| | 남도한바퀴 | 이용료 최소 2,000원~최대 5,000원 할인 ※ 전화예약 필수 (상품별로 할인금액 상이) |
| | 여수연안여객선 (금오도 방면, 인천해상) | 여객운임료 20% 할인 |
| 목포 | 산안관광(여) 산안비치호텔 | 숙박료 최대 26% 할인, 조식 제공 |
| | 목포해상케아블가(여) | 이용료 왕복 3,000원 할인 |
| 여수 | (유)여수국가대외 패러글라이딩 | 체험료 최대 30,000원 할인 (공휴일/성수기 제외) |
| | (여)여수 예술랜드 | 입장권 20% 할인 |
| | 라마다프라자 바이 원덤 여수 호텔 | 숙박료 20% 할인 |
| | 유담마리나호텔&리조트 | 부대입장 20% 할인 |
| | 여수디오션리조트 | 비성수기 숙박료 주중 60%, 주말 50% 할인 (하계 성수기 7.1.~8.31. 미적용) 동계 성수기 숙박료 50% 할인 / 스파사우나 50% 할인 |
| | 윌드루지테마파크 | 루지 대인 이용권 2,000원 할인(소인 제외) 골프 이용권 2,000원 할인 (할인가격 : ~22.12.31일까지) ※ 이외 이용권 할인불가/현장 예매시에만 할인 적용 |
| | 순천 배네치아 관광호텔 | 숙박료 추가 10% 할인, 조식제공 |
| 순천 | 파인힐스 컨트리클럽 골프텔 | 숙박료 주중 40%, 주말 30% 할인 |
| | 파인힐스 컨트리클럽 | 이용료 10,000원 할인 |
| | 순천만국가정원, 순천만습지 | 관람료 50% 할인 |
| | 낙안읍성민속마을 | 입장료 50% 할인 |
| | 순천드라마촬영장 | 입장료 50% 할인 |
| | 순천시립부리깊은나무박물관 | 이용료 50% 할인 |
| |  용오름전통테마마을 | 체험(만들기) 20~30% 할인, 체험(마을탐방) 무료 |
| | 중흥골드&리조트 | 숙박료 40% 할인 |
| | 중흥골드&리조트 워터파크 | 이용료 20% 할인 |
| | 중흥골드&리조트 사우나 | 이용료 30% 할인 |
| 나주 | 자연에스토리 | 숙박료 10% 할인 |
| | 술숙의산책 | 숙박료 평일 20% 주말 10% 할인 |
| | 해피니스컨트리클럽 | 골프장 이용료 10,000원 할인, 골프텔-이용객할인가 적용(중복할인불가) |
| | 나주 골드레이크CC | 그린피 10,000원 할인(중복할인 없음) |
| | 연경당 | 숙박료 10% 할인 |
| 광양 | 필광관하루스 | 숙박료 비수기 20~50%, 성수기 최대 20% 할인 |
| | 도심의 터 | 10% 할인 |

| 지역 | 가 명 점 | 할 인 내 역 |
|----|-------------------------------|--|
| 담양 | 담양죽향컨트리클럽 | 이용료 5,000원 할인 |
| | 담양 레이나 컨트리클럽 | 이용료 10,000원 할인 |
| | 죽녹원 | 입장료 50% 할인 |
| | 메타세쿼이아랜드 | 입장료 50% 할인 |
| 곡성 | 곡성기차마을 | 체험료 VIP 주중 44,000원, 주말 34,000원 할인, VVIP 60,000원 할인 |
| | 곡성집라인 주식회사 | 이용료 20% 할인 |
| | 섬진강 곡성 천문대 레프팅 | 이용료 20% 할인 |
| | 홀은세상리조트 | 이용료 10% 할인 |
| 구례 | 지리산장원 (술숙수목가옥, 산림휴양관, 술숙의집 등) | 비수기 주중(일요일~목요일) 20% 할인 |
| | 지리산장원 (하계휴양랜드, 성대공원, 목재체험장) | 입장료 무료, 체험료 30% 할인 |
| | 한국압화박물관 | 입장료 500원 할인 |
| | 더케이저리산 가족호텔 | 숙박료 최대 40% 할인 |
| 고흥 | 고흥분청문화박물관 | 관람료 50% 할인 |
| | 고흥우주발사전망대 | 관람료 50% 할인 |
| | 고흥우주천문과학관 | 관람료 50% 할인 |
| | 팔영산 편백 치유예술 | 영상유평 이용료 50% 할인 (숙박시설 아님) ※ 성수기(7~8월) 공휴일 및 공휴일 전(前)일 제외 |
| | 팔영산 자연휴양림 | 술숙의 집 숙박료 50% 할인 ※ 성수기(7~8월) 공휴일 및 공휴일 전(前)일 제외 |
| | 마복산 목재문화체험장 | 전통가옥체험관 50% 할인 ※ 성수기(7~8월) 공휴일 및 공휴일 전(前)일 제외 |
| 보성 | 보성다비치콘도 | 숙박료 주중 55%, 금요일 45%, 공휴일 35%(성수기 제외) |
| | 호텔다향 앤 리조트 | 숙박료 성수기 30%, 비수기 50% 할인 |
| | 호텔다향 골프장 (보성컨트리클럽) | 이용료 10,000원 할인 |
| | 금호화소리조트 (수영장, 온천) | 아쿠아나 30%, 온천 20% 할인 ※ 숙박 제외 |
| 화순 | 화순시네마 | 관람료 1,000원 할인 |
| | 오지호기념관 | 유료전시회 관람료 무료 |
| | 화순예술인촌 | 유료전시회 관람료 무료 |
| | 화순군립석봉미술관 | 유료전시회 관람료 무료 |
| | 화순군립천물천담 사천문화관 | 유료전시회 관람료 무료 |
| | 화순컨트리클럽 | 그린피 10,000원 할인 |
| 장흥 | 우드랜드 편백 소금집 | 이용료 3,000원 할인 |
| | 장남진 전망대 | 관람료 50% 할인 |
| | 장남진물과학관 | 관람료 50% 할인 |
| | 장남진천문과학관 | 관람료 50% 할인 |
| | 남도드림생산자협동조합 | 10% 할인(일부 품목 제외) 명절 등 특별할인시 5% 추가 할인 ※ 현장방문 및 전화주문에 한함 |
| | (주)한국기능성버섯 | 10% 할인, 명절 등 특별할인시 5% 추가 할인 ※ 현장방문 및 전화주문에 한함 |
| | | |

| 지역 | 가 명 점 | 할인내역 |
|----|--|---|
| 장흥 | 불금항 | 5% 할인(주류 등 일부품목 제외) |
| | 장흥 사회직경제 공동판매장 | 전품목 10% 할인 |
| | 맏돌 | 5% 할인(주류 등 일부품목 제외) |
| | 달보드레 | 5% 할인 |
| 강진 | 다산배아채 골프 앤 리조트 (리조트) | 숙박료 성수기 20%, 비수기 40% 할인 |
| | 다산배아채 골프 앤 리조트 (골프장) | 이용료 10% 할인 |
| | 가우도 집트레 | 이용료 8,000원 할인 |
| 해남 | 해남공룡박물관 | 관람료 자불시, 50% 만큼 지역사랑상품권으로 환급 |
| | 망골전망대 | 관람료 자불시, 50% 만큼 지역사랑상품권으로 환급 |
| | 두륜미로파크 | 이용료 자불시, 50% 만큼 지역사랑상품권으로 환급 |
| | 우수영관광지 | 관람료 자불시, 50% 만큼 지역사랑상품권으로 환급 |
| | 우슬테니스장 | 이용료 무료(전화 예약) |
| | 우슬소프트테니스장 | 이용료 무료(전화 예약) |
| | 만수정(궁도장) | 이용료 무료(전화 예약) |
| | 우슬체육관 | 이용료 50% 할인(전화 예약) |
| | 우슬동백체육관 | 이용료 50% 할인(전화 예약) |
| | 금강체육관 | 이용료 50% 할인(전화 예약) |
| | 다목적생활체육관 | 이용료 50% 할인(전화 예약) |
| | 우슬경기장 | 이용료 50% 할인(전화 예약) |
| |  설아다원 | 숙박료 10% 할인 |
| |  망골에 아침농원펜션 | 숙박료 성수기 2인 70,000원 / 4인 140,000원 / 비수기 10% 할인 |
| | 오시아노캠핑장 | 이용료 30% 할인 |
| 영암 | 주식회사 라한호텔 묵포 | 숙박료 주중 40%, 주말 30%, 성수기 20%, 식음료 10% 할인 |
| | 센카운티(골프장) | 평일 10,000원 할인 (2022.12.31.까지) |
| | 아크로 컨트리클럽 | 이용료 10,000원 할인 |
| 무안 | 일리터리 테마파크 | 입장료 무료 |
| | 전통·생활문화 테마파크 | 입장료 무료 |
| 함평 | 노을길 관광테마파크 아영장 | 이용료 10% 할인 |
| | 함평천지컨트리클럽 | 이용료 5,000원 할인 |
| | 함평엑스포공원 VR체험장 | 체험료 20% 할인 |
| | 함평엑스포공원 엑스포랜드 | 놀이기구 이용료 500원 할인 ※ 나비축제시, 나비열차 할인 제외 |
| | 해가현 | 평일 숙박료 10% 할인(주말 제외) |
| | 제이네 한옥 | 평일 숙박료 10% 할인(주말 제외) |
| | 덕수당 한옥 | 독채·도채·사랑채 숙박료 10% 할인 |
| | 나비랑 | 평일 숙박료 10% 할인(주말 제외) |
| | 아랑주 | 평일 숙박료 10%, 주말 숙박료 5% 할인 |
| | 솔향기 | 평일 숙박료 10%, 주말 숙박료 5% 할인 |
| | 웅이네 한옥 | 평일 숙박료 10% 할인(주말 제외) |
| | 청평헌 | 평일 숙박료 10% 할인(주말 제외) |

| 지역 | 가 명 점 | 할인내역 |
|----|---|--|
| 영광 | 영광칠산타워 | 관람료 50% 할인 |
| | 웨스트오션 컨트리클럽 | 이용료 주중 10,000원 할인 |
| |  동촌농어촌체험휴양마을 | 숙박료 10% / 체험료 20% 할인 |
| | 영광실내수영장 | 이용료 50% 할인 |
| 장성 |  솔내음 물댄동산 | 숙박료 비성수기 10% 할인 (성수기는 할인 미적용) |
| |  장성 별내리마을 | 숙박료 10% 할인 |
| | 한양 항공(경비행기 체험) | A코스(솔정다리) 평일 6만원, 휴일 7만원 B코스(백양사) 평일 10만원, 휴일 11만원 C코스(변산반도) 평일, 휴일 20만원 |
| 완도 |  완도산학마을 | 숙박료 20% 할인, 수산물 10% 할인 |
| |  청해진한옥 | 현금결제시 10%, 카드결제시 5% 할인 (매년 7-8월 할인 제외) |
| | 모래물펜션 | 숙박료 10% 할인 |
| | 해양차유일번지 모래물 | 해양차유 발상 10% 할인 (다른 메뉴는 미적용) |
| | 스타비치펜션 | 숙박료 10% 할인 (성수기 7.25. ~ 8. 15. 제외) |
| | 리베라펜션 | 비수기 10% 할인, 7 ~ 8월 5% 할인 (22. 7. 16. ~ 8. 14. 할인 제외) |
| | 더편안 리조트 | 비수기 20% 할인(성수기 할인 제외) |
| | 바다랑펜션 | 비수기 평일(월~목) 숙박료 10% 할인 (주말, 공휴일, 성수기 7~8월 할인 제외) |
| | 해금펜션 | 비수기 숙박료 10% 할인 (성수기 7~8월 제외) |
| | 해그림펜션 | 숙박료 평일 10% 할인, 주말 15% 할인 |
| | 스마트차유센터(아들래우) | 예약시 펜션 숙박료 15% 할인, 맥반석 사우나 무료 이용 |
| | 해양생태전시관 | 입장료 50% 할인 |
| | 운선도 세연정 | 입장료 50% 할인 |
| | 장보고기념관 | 입장료 50% 할인 |
| | 완도타워 | 입장료 50% 할인 |
| | 어촌민속전시관 | 입장료 50% 할인 |
| | 청명화관 | 음식값 5% 할인 |
| 진도 | 솔비치진도 인피니티풀장 | 이용료 주중 30%, 주말 30% 할인 |
| | 솔비치진도 사우나 | 이용료 주중 30%, 주말 30% 할인 |
| | 진도 섬 투어 | 유람선 이용료 20% 할인 |
| | 자중해펜션 | 숙박료 10% 할인 |
| 산안 |  산새소리펜션 | 숙박료 10% 할인 (기간: 2021. 9. 1. ~ 2022. 12. 31.) |
| | 에로스서각박물관 | 입장료 자불시, 1004점 신안상품권으로 전액 환급 |
| | 세계화석광물박물관 | 입장료 자불시, 1004점 신안상품권으로 전액 환급 |
| | 1004유지업 파크 | 입장료 자불시, 1004점 신안상품권으로 전액 환급 |
| | 천사섬 분재공원 | 입장료 자불시, 1004점 신안상품권으로 전액 환급 |
| | 산안 파블럼 | 입장료 자불시, 1004점 신안상품권으로 전액 환급 |

※ 할인혜택은 가명점 사정에 따라 변동될 수 있으므로 이용전 반드시 확인해 주시기 바랍니다.
(방문 시 도민증·신분증 지참)
할인가명점은 지속적으로 확대할 예정입니다.
(가명점 현황은 전남도청 누리집 '전남사랑도민증 소개' 게시판 참고)

고향사랑 기부제

(자료제공: 농림축산식품부 농촌정책과 ☎ 044-201-1520)



고향사랑 기부제가 2023.1.1.부터 시행됩니다.

♪ ‘고향사랑 기부금’으로 농업·농촌을 두 번 응원해 주세요! ♪

**한 번은 농촌지역 기부로 ~
또 한 번은 농·축산물 답례품으로 응원해 주세요 ~**

| | |
|--------------------------|--|
| 내용 | 지역 발전 불균형 해소와 지역주민 복리 증진, 지역 경제 활성화를 위해 개인이 거주하는 지자체를 제외한 다른 지자체에 일정액(연간 500만원 한도)을 기부하는 제도 |
| 시행일 | 2023. 1. 1.부터 시행 |
| 기부 주체 | 개인 * 기부 제한 : 지역주민, 법인, 이해관계자, 차명 또는 가명기부 |
| 기부액 | 개인별 연간 500만원 한도(지방자치단체 기부금 합산) |
| 기부금 사용 분야 | 해당 지자체의 주민 복리 증진 사업 등에 사용 * 사회적 취약계층 지원, 청소년 보호·육성, 문화·예술 보전 증진, 지역공동체 활성화 지원, 기타 주민 복리 증진 사업에 활용 |
| 세액 공제 | 소득에 상관없이 기부금액에 따라 구간별 차등 세액공제 * 10만원까지는 기부금 전액, 10만원 초과부터는 16.5% 공제 |
| 답례품 제공 | 기부금의 30% 한도에서 기부받은 지자체가 기부자에게 지역특산물 등을 답례품으로 제공 * 관할구역에서 생산, 제조된 물품, 관할구역에서 통용되는 상품권, 지역경제 활성화에 기여하는 품목(조례로 규정), * 제외품목 : 현금, 귀금속, 유가증권 등 |
| 참고 | 최초 10만원 기부시엔 13만원의 혜택을 받을 수 있음 * 세액공제 10만원 전액 환급, 3만원 답례품 제공 |



「방학중 SW·AI교육 캠프」

(자료제공: 교육부 미래교육전략팀 ☎ 044-203-7182, 7184)

신나는 「방학중 SW·AI교육 캠프」 겨울방학에 시작합니다!

방학중 SW·AI교육 캠프는?

전국 초·중·고 학생들의 디지털 역량 함양을 위해 학교·대학·민간(공공기관, 기업) 등 총 100여개 기관이 다양한 SW·AI교육 프로그램을 제공하는 사업



캠프의 추진목적은?

- ① 정보교육이 확대되는 '25년 이전까지 초·중·고 학생들에게 디지털 교육 기회 제공
- ② 중학교 재학 중 정보교육을 필수로 이수하지 않은 고3 학생들의 디지털 소양 제고
- ③ 학생들이 즐겁게 체험하는 과정을 통해 SW·AI에 대한 관심과 흥미를 유발하고 기초적인 디지털 역량을 갖출 수 있도록 지원

캠프 내용은?

- ① 정규 교육과정과 연계하여 초·중·고 학생들의 발달 단계에 맞는 SW·AI 관련 놀이·체험 활동, 프로젝트 기반 공동학습 및 코딩 실습 등의 SW·AI 교육 제공

예시

- ① 정규교과와 연계한 SW·AI교육 기초과정 및 심화과정
- ② 특수교육대상자, 다문화 배경 학생, 도서·벽지 거주 학생 대상 특별과정 등



캠프 운영시기 및 참여 방법

- ① 올해 12월 겨울방학부터 내년 2월 말까지 캠프 진행
- ② 시도별 캠프 운영기관이 12월 중순부터 지역별로 참여 신청 접수 예정(별도 안내)

정부24 온종일돌봄 원스톱서비스

(자료제공 : 교육부 온종일돌봄체계현장지원단 ☎ 044-203-7255)

초등돌봄서비스 정부24에서 편리하게 신청하세요

온종일돌봄 원스톱서비스



교육부 행정안전부 보건복지부 여성가족부

Q1. 온종일돌봄 원스톱서비스가 무엇인가요?

초등학생이 이용할 수 있는
다양한 돌봄시설을 정부24에서
한번에 조회하고
신청할 수 있는 서비스

주요기능



전국 돌봄시설
온라인 조회·신청 가능



지역 및 시설별
신청 가능 인원 실시간 확인



신청·자격심사
간소화

Q2. 원스톱서비스로 신청가능한 돌봄시설에는 어떤 것들이 있나요?



초등 돌봄교실



학교 돌봄터



다문화 돌봄센터



지역 아동센터



청소년 방과후 아카데미



지역사회 자재운영
돌봄시설

※ 지역사회가 자재운영하는 돌봄시설은 각 지역에 따라 다르며,
신청 가능한 시설을 확인 바랍니다.

Q3. 원스톱 서비스-검색 신청은 어떻게 하나요?

- 1 정부24 접속
- 2 원스톱서비스 온종일 돌봄 클릭
- 3 원하는 시설 검색·선택
- 4 개인정보 제공동의
- 5 대상자녀 선택
- 6 시설 및 서비스선택
- 7 신청내역 확인



정부24(www.gov.kr) 접속



정부24 앱 접속

Q4. 신청결과는 어떻게 확인하나요?

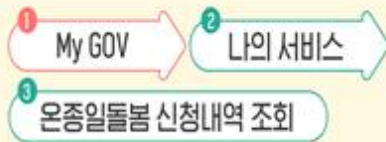

우리 아이들이 언제 어디서나
안전하고 촘촘한 돌봄을 받을 수 있도록
더욱 세심하게 지원하겠습니다.

교육부 행정안전부 보건복지부 여성가족부



국민과 함께하는 6·25전사자 유해발굴사업

(자료제공 : 국방부유해발굴감식단 계획운영처 ☎02-811-6526)

국유단 누리집

국민과 함께하는
6·25전사자 유해발굴사업

>> 호국영웅의 소재를 제보해 주세요!

- **제보대상**
6·25전쟁 당시 전사한 국군, 경찰, 학도병, UN군 유해
- **제보내용**
 - 6·25전쟁 당시 전사자 직접매장, 목격 또는 들은 내용
 - 군복무 시절 전사자 유해, 유품을 목격했거나 들은 내용
 - 일상 활동(영농, 등산, 약초채취 등) 및 각종 공사간 전사자추정유해, 유품을 직접 발견했거나 들은 내용
- 유해소재 제보시 **최대 70만원** 포상금

>> 쉽고 빠른 유가족 유전자 시료채취

- **참여대상**
전사자 유해를 찾지 못한 친·외가 8촌 이내 유가족
- **참여방법** 가까운 보건소(피소), 군병원, 예비군부대, 병무청, 보훈병원(요양병), 적십자병원, 국방부 유해발굴감식단(서울한중원 19) 방문채취
 - 생업이 바쁘시거나 거동이 불편하여 방문 채취 제한시 유가족탐문담당이 직접 자택방문 채취 또는 키트발송
- **준비서류(증빙자료)** 제적등본, 유족증서본, 전사통지서사본, 병적증명서 등 (택일)
- **포상금 지급**
 - 시료채취 참여시 1만원 상품권
 - 전사자 기준 최초 채취 - 유가족 인정시 10만원 포상금
 - 전사자 신원 확인시 **1,000만원** 포상금

대표전화 1577-5625 (오/6·25)

대한민국 국방부
Ministry of National Defense

국방부 유해발굴감식단
Military Agency for Missing Personnel & Casualties

유가족일수
You are important

가정용 기름·연탄보일러 안전 점검 가이드

(자료제공: 산업통상자원부 에너지효율과 ☎ 044-203-5145)

가정용 기름·연탄보일러 안전 점검 가이드

1



**배기연통 접속부 이탈 및 막힘이 없는지 점검하고
배기가스 배출이 원활한지 확인하세요**

연도(연통)의 접속부가 빠지거나 막히면 운전 중에 배기가스가 실내로 유입되어 일산화탄소(CO)가스에 의해 중독사고가 발생할 수 있습니다.

2



**보일러의 배기가스가 실내 유입되지 않도록
문을 반드시 닫고 사용하세요**

배기가스가 실내로 유입되면 일산화탄소(CO)가스에 의한 중독 사고가 발생할 수 있습니다.

3

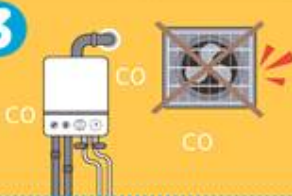

**동절기에 외풍을 막으려고 급기구 및
환기구를 막지 마세요**

산소 결핍에 의해 불완전 연소를 일으켜 일산화탄소(CO)가스에 의한 중독 사고가 발생할 수 있습니다.

4



**보일러 주위에 인화성·가연성 물질을
절대로 두지 마세요**

보일러(연탄재) 주변에 인화성·가연성 물질이 있을 경우 화재의 원인이 되며, 더욱 확대 될 수 있습니다.

5



**동절기 장기간 보일러 미사용 시
동파예방 조치를 하세요**

동절기 장기간 보일러를 사용하지 않을 경우 보일러 및 배관계통의 동파위험이 있습니다.

※ 건설산업기본법에 의해 보일러의 시공은 전문 건설업자가 시공해야 함을 알려드립니다.

산업통상자원부

한국에너지공단

따뜻한 겨울나기를 위한 에너지바우처, 12월 30일까지 신청하세요!

(자료제공 : 산업통상자원부 자원안보정책과 ☎ 044-203-5252)

- 에너지바우처는 에너지 취약계층을 위해 전기, 도시가스, 지역난방, 등유, LPG, 연탄의 구입비용을 보조하는 이용권을 지급하는 제도로, 최근 에너지 가격 상승 및 기후변화 심화로 어려움을 겪고 있는 에너지 취약계층 지원을 위해 '22년 한시적으로 지원대상 확대 및 지원단가 인상을 시행합니다.
- 신청대상은 '소득기준'과 '세대원 특성기준'을 모두 충족하는 세대입니다.

| 구 분 | 내 용 |
|-------------|--|
| 소득기준 | ○「국민기초생활 보장법」상 “생계·의료” 및 “주거·교육(22년 한시)” 급여 수급자 |
| 세대원 특성기준 | ○주민등록표상의 수급자(본인) 또는 세대원이 다음 어느 하나에 해당 ▶ 노 인 주민등록기준 1957.12.31.이전 출생자 ▶ 영유아 주민등록기준 2016.01.01.이후 출생자 ▶ 장애인 장애인복지법에 따라 등록된 장애인 ▶ 임산부 임신 중이거나 분만 후 6개월 미만인 여성 ▶ 중증·희귀·중증난치질환자 국민건강보험법시행령에 따른 중증질환「본인일부 부담금 산정특례에 관한 기준」[별표3], 희귀질환[별표4], 중증난치질환[별표 4의 2]을 가진 사람 ▶ 한부모가족, 소년소녀가정(가정위탁보호 아동 포함) |

- * 지원제외대상 : 보장시설 수급자, 세대원 모두가 3개월 이상 장기입원 중인 것이 확인된 수급자
- * 다음의 경우, 동절기바우처 지원 불가 : 긴급복지지원법에 따라 '22년 10월 이후 동절기 연료비를 지원받은 수급자, '22년 등유나눔카드 또는 연탄쿠폰을 발급받은 자

- 세대별 지원단가는 다음과 같습니다.(22년 한시 인상)

| 구분 | 1인세대 | 2인세대 | 3인세대 | 4인이상세대 | 지원내용 및 사용기간 |
|----------|----------|----------|----------|----------|---|
| 지원 금액 | 148,100원 | 203,600원 | 278,000원 | 372,100원 | ·요금차감(전기, 도시가스, 지역난방 중 1개) ·국민행복카드(등유, LPG, 연탄, 전기, 도시가스) ·총 지원금액으로 월별 지원금액 아님 (22년 한시적 인상 포함) |

- * 요금차감은 사용기간에 발행 되는 고지서 기준, 국민행복카드는 사용기간에 카드 결제완료 필요
- * 에너지바우처 사용기간(~'23.4.30) 내 사용하지 않은 잔액은 소멸됨

- 에너지바우처 신청기간은 2022년 12월 30일까지며, 사용기간은 2023년 4월 30일입니다. 신청대상자분들은 서둘러 주민등록상 거주지 읍·면·동 행정복지센터나 온라인 복지로 누리집(<https://bokijo.go.kr>)에서 신청하시기 바라며, 카카오톡 친구목록에서 '에너지바우처'를 추가해주시면 다양한 정보를 접해 보실 수 있습니다.



신청 및 문의 : 주민등록상 거주지 읍·면·동 행정복지센터
콜센터 : ☎1600-3190 / 홈페이지 : www.energyv.or.kr

시원한 여름, 따뜻한 겨울

에너지바우처

에너지취약계층이 전기, 도시가스, 지역난방, 동유, LPG, 연탄을 구입할 수 있도록 지원하는 제도입니다



www.energy.or.kr 한국에너지공단

**5월 25일부터
신청하세요**



신청장소
주민등록상 거주지 읍·면·동 행정복지센터

신청기간
2022년 5월 25일 ~ 12월 30일

신청대상
「국민기초생활 보장법」상 「생계, 의료」 및 「주거」 교육(22년 현재) 급여 수급상태 중 노인, 영유아, 장애인, 임산부, 중증희귀질환 난치질환자, 한부모가족, 소년소녀가정(가정위탁보호 아동 포함)이 있는 세대

바우처 금액

| 구분 | 1인 세대 | 2인 세대 | 3인 세대 | 4인 세대 |
|------|----------|----------|----------|----------|
| 여름 | 28,800원 | 44,200원 | 61,300원 | 83,500원 |
| 겨울 | 198,500원 | 199,400원 | 202,300원 | 279,600원 |
| 총 금액 | 227,300원 | 243,600원 | 263,600원 | 363,100원 |

*1인 금액은 2022년도 총 지원금액으로 실제 지급금액은 다름
*2022년에는 88,148원까지 지원가능함(한시제도로 연장)
*겨울 바우처 금액을 여름 바우처로 사용할 수 있음
*연료로 사용용, 지원금액의 20% 바우처 신청 시 잔액
*여름 바우처 잔액만 겨울 바우처로 사용할 수 있음







에너지바우처 콜센터 ☎1600-3190
홈페이지 www.energy.or.kr





동절기 코로나19 추가접종 Q&A

(자료제공: 코로나19예방접종대응추진단 홍보관리팀 ☎ 043-913-2339)

2022. 11. 22

질병관리청

동절기 추가접종? 이것이 궁금해요!

▶ 여론조사 상 미접종 이유 응답률 순

Q 백신을 맞아도 코로나에 감염되는데 굳이 맞아야 되나요? 34% 응답

A 백신이 코로나19 감염을 완전히 예방하지는 못합니다.
그러나 접종 후 1~2달간은 감염의 위험을 낮출 수 있기 때문에 겨울철 재유행 속에서는 추가접종이 필요합니다.
또한 접종을 안하고 감염되면 사망위험이 크게 증가하고, 감염 후 중증화되는 20명 중 19명은 백신 접종으로
감염 후 중증을 막을 수 있기 때문에 중증화 위험이 높은 60대 이상은 동절기 추가접종이 필요합니다.

Q 코로나19 감염보다 이상반응이 더 걱정됩니다. 28% 응답
그리고 2가백신은 기존 백신보다 이상반응 위험이 더 클까 우려됩니다. 22% 응답

A 동절기 추가접종에 활용되고 있는 2가백신은 미국, 유럽 등 전 세계적으로 안전성을 인정받아 널리 사용되는 백신이며
우리나라도 이와 동일한 백신을 사용하고 있습니다. 지금까지 60대 이상 코로나19 감염 사망자는 27,728명인 점을
고려하면 백신의 이상반응 위험대비 감염으로 인한 위험이 훨씬 크다고 할 수 있습니다.
2가백신은 기존의 모더나, 화이자 백신과 동일한 방법인 mRNA 방식의 백신으로서 이상반응은 기존 백신과
유사한 정도로 알려져 있고 대부분 경증입니다. 현재까지 이상반응 신고율을 보면, 기존 백신은 접종 1,000건당 3.7건,
2가백신은 접종 1,000건당 0.3건으로 2가백신의 이상반응 신고율이 훨씬 낮습니다.

Q 잦은 백신 접종이 몸에 무리가 가지 않을까 걱정됩니다. 24% 응답

A 잦은 예방접종으로 인해 우리 몸의 면역체계에 부담이 간다거나 장기간의 후유증이 남는다는 연구결과는
현재까지 없습니다. 그에 반해 60대 이상 고령층의 감염에 따른 사망과 중증 위험은 명확한 근거가 있습니다.
불확실한 우려 보다는 확실한 위험을 대비해야 하겠습니다.

Q 코로나19에 감염된 적이 있어서 이미 면역이 생긴 것 아닌가요? 21% 응답

A 감염으로 인해 면역이 생겼다고 해도 시간이 지남에 따라 면역력은 감소되고 있으며,
사람에 따라서는 면역이 거의 생기지 않는 경우도 있기 때문에 일관된 면역을 제공하는
동절기 추가접종을 맞아야 재감염의 위험을 낮출 수 있습니다.
코로나19에 걸린 적이 있는 사람도 재감염될 수 있으며 코로나19 감염자 10명 중 1명은 2번째 감염되는 분입니다.
60대 이상은 코로나19에 감염되면 1,000명 중 5~6명은 중증화되고 2~3명은 사망할 정도로 여전히 위험합니다.
또한 재감염이 되면 한번 감염되는 경우 보다 사망위험이 2.1배, 입원위험이 3.1배 이상 높다는 연구결과도 있습니다.

Q 새로운 변이가 계속 출현하고 있는데, 백신이 효과 있을까요? 기타 응답

A 새로운 변이에 따라 백신의 효과가 감소하는데, 동절기 추가접종 2가백신은 기존 백신 보다 변이에 더욱 강한
효과를 가지며, 현재 우리나라에서 가장 많이 발생하는 변이는 오미크론 BA.5입니다. 동절기 추가접종에 활용되는
2가백신에는 기존 바이러스와 오미크론 바이러스를 예방하는 성분이 함께 들어가 있기 때문에 지금의 재유행에서
우리 몸을 가장 안전하게 보호할 수 있는 백신은 바로 2가백신(동절기 추가접종)입니다.