

## 2편

# 분야별 추진실적

- 1장 기획정책·홍보 분야
- 제 2장 주민복지 분야
- 제 3장 미래산업 분야
- 제 4장 친환경농산 분야
- 제 5장 환경 분야
- 제 6장 축산 분야
- 제 7장 해양·수산 분야
- 제 8장 산림녹지 분야
- 제 9장 문화관광 분야
- 제10장 지역개발 분야
- 제11장 건설행정 분야
- 제12장 안전관리 분야
- 제13장 민원행정 분야
- 제14장 세무회계 분야
- 제15장 총무행정 분야
- 제16장 직속기관, 사업소 분



## 1장 기획정책·홍보분야

## 1절 기획일반

### 1. 관리

#### . 공약사항 개념

6기 출범과 함께 선거 전·후 군민들에게 약속한 공약사항을 임기 내에 효율적으로 추진하기 위하여 사전에 타당을 검토하고 실천 계획을 수립, 정기적인 추진 상황 점검을 통해 관리한다.

#### 나. 공약사항 관리 절차

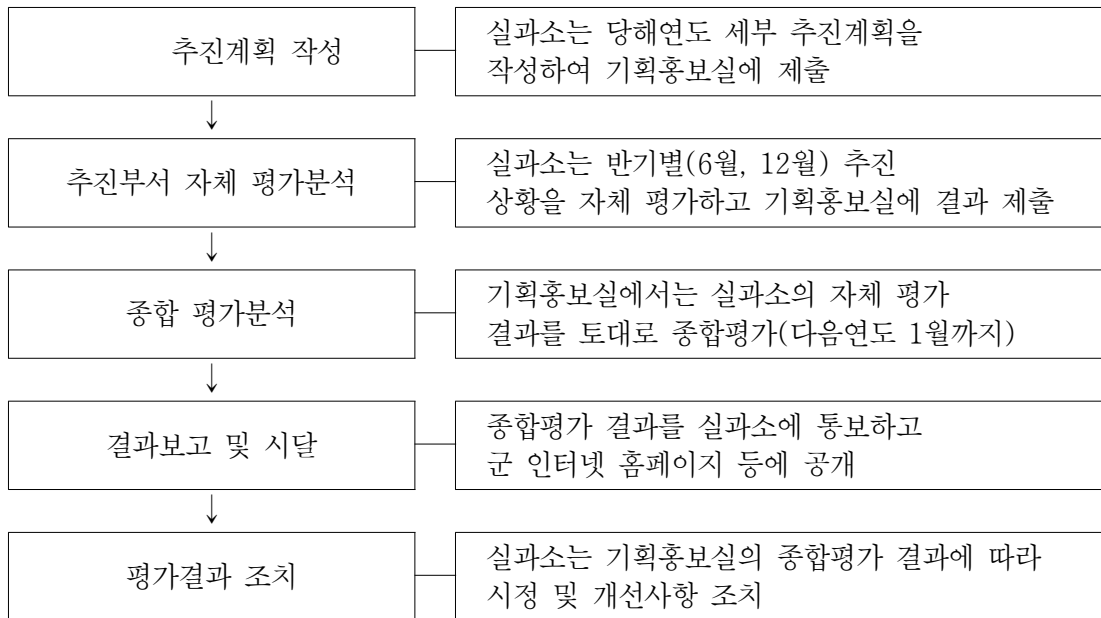

#### 다. 공약건수 및 추진현황

- 민선6기 제43대 강진원 군수는 2014년 7월 출범 후 4년간(2018년 6월 말 기준) 5개 분야 총 24건의 공약사업을 추진한 결과 완료 21건, 일부추진 3건의 성과를 거두었다.
- 공약한 24건의 사업을 유형별로 살펴보면 농어업·축산업 분야 4건, 사회 복지 분야 6건, 문화관광 분야 8건, 일반행정 분야 6건이다.

**6기 제43대 공약사업 추진현황**  
(2018년 6월 말 기준)

	공 약 사 업 명	추진현황			비고
		완료	추진중	미추진	
계	24개 사업	21	3	—	
기획홍보실	강진 인경(人景) 프로젝트 추진	○			
주민복지실	맛산업 제1의 경제산업 육성	○			
주민복지실	다문화세대 종합복지 정책 추진	○			
미래산업과	군민 자치대학 확대 운영	○			
미래산업과	군민 평생학습 기반 구축	○			
친환경농업과	친환경 유기농업 체험단지 조성	○			
친환경농업과	친환경 기반 구축 조성	○			
친환경농업과	농번기 마을 공동 급식 지원	○			
환경축산과	강진 착한한우 명품화 사업	○			
환경축산과	생태탐방로 명품길 조성	○			
해양산림과	마량~제주항 화물선 취항	○			
해양산림과	보은산 테마공원 조성		○		
해양산림과	주작산 자연휴양림 종합개발	○			
문화관광과	월출산권 관광 명소화 사업		○		
문화관광과	가우도 관광 종합개발	○			
문화관광과	강진 하멜촌 조성		○		
지역개발과	전남 교통연수원 이전 건립	○			
지역개발과	세계 모란공원 조성	○			
지역개발과	주민 교통편의를 위한 마을택시 운영	○			
총무과	명품 교육도시 구축	○			
보건소	보건기관 이용 65세 이상 노인 치료비 면제	○			
농업기술센터	고소득 지역특화품목 개발 집중 육성	○			
스포츠산업단	다목적 실내체육관 건립	○			
스포츠산업단	군민 건강운동 적극 전개	○			

## 2. 운영

### . 개요

- 1) 기본적인 계획 및 시책과 법령에서 규정된 지방위원회의 기능에 관한 사항에 대해 자문, 심의, 연구, 의결하기 위해 군정조정위원회를 둔다.
- 2) 위원장은 군수, 부위원장은 부군수가 되며 당연직 위원은 실과장, 위촉 위원은 각 분야별로 학식과 전문성을 갖춘 인사로 사안에 따라 군수가 위촉할 수 있다. 간사는 기획업무담당이 된다.

### . 심의 의결사항

- 1) 군정의 기본적인 계획 및 시책의 수립
- 2) 중앙 및 도와 연계되는 중요시책의 검토사항
- 3) 법령에 규정된 군위원회에 관한 사항 중 군수가 군정조정위원회에서 대행토록 결정한 사항
- 4) 다른 조례, 규칙 등에서 군정조정위원회가 대행하도록 하고 있는 사항
- 5) 기타 군수가 군정조정위원회의 심의가 필요하다고 인정하는 사항

### 다. 운영상황

연도	개최 회수	심의 건수	심 의 결 과				
			원안가결	수정의결	1,2안가결	부 결	기타
계	18	20	20	—	—	—	—
2014	4	5	5	—	—	—	—
2015	7	8	8	—	—	—	—
2016	2	2	2	—	—	—	—
2017	2	2	2	—	—	—	—
2018	3	3	3	—	—	—	—

## . 운영내용

## 2014 군정조정위원회 개최내역

	건 명	처리결과	담당부서
계	5건		
6. 9.	군유재산 취득(구 도암산정초교 및 신전남초교)	원안가결	세무회계과
	군유재산 취득(마량면 마량리 1024-2외 2필지)	〃	해양산림과
10. 6.	2014년 하반기 전남인재육성재단 장학생 선발	〃	총 무 과
11. 6.	군유재산 취득(공무원 휴양시설 이용권 구입)	〃	총 무 과
11. 18.	2014년 군정발전 우수아이디어 제안 채택	〃	기획홍보실

## 2015년 군정조정위원회 개최내역

심의일자	건 명	처리결과	담당부서
계	8건		
1. 28.	2015년 강진군학사 입사대상자 선발	원안가결	총무과
3. 26.	군유재산 취득(사의재 관광명소화사업 편입토지)	〃	문화관광과
4. 9.	2015년 상반기 전남인재육성재단 장학생 선발	〃	총무과
4. 22.	공무원 직무발명, 강진군 명의 특허 등록	〃	기획홍보실
5. 21.	군유재산 취득(청소년 문화의집 건립사업 편입토지)	〃	주민복지실
	군유재산 취득[사의재 관광명소화사업 편입토지(수정)]	〃	문화관광과
10. 12.	2015년 하반기 전남인재육성재단 장학생 선발	〃	총무과
12. 8.	군유재산 취득(강진만생태관 건립 및 농산물 저장·건조장 편입토지)	〃	세무회계과

## 2016 군정조정위원회 개최내역

	건 명	처리결과	담당부서
계	2건		
4. 15.	2016 상반기 전남인재육성재단 장학생 선발	원안가결	총무과
9. 29.	2016 하반기 전남인재육성재단 장학생 선발	〃	총무과

## 2017년 군정조정위원회 개최내역

심의일자	건 명	처리결과	담당부서
계	2건		
5. 25.	2017 상반기 전남인재육성재단 장학생 선발	원안가결	총무과
11. 22.	2017 하반기 전남인재육성재단 장학생 선발	〃	총무과

## 2018년 군정조정위원회 개최내역

심의일자	건 명	처리결과	담당부서
계	3건		
2. 5.	2018 강진군학사 입사대상자 선발	원안가결	총무과
3. 5.	직무발명 및 특허권 가승계 여부 결정	〃	기획홍보실
6. 10.	2018 상반기 전남인재육성재단 장학생 선발	〃	총무과



### 3. 관리

#### . 목적

당면한 주요 현안사업과 시책사업에 대한 신속한 처리 및 대책 마련을 위한 주요 관심사항으로 조직 내의 관리체계를 구축하고 시책방향을 정확히 숙지하여 신속·정확하게 처리함으로써 지휘체계를 확립하고 군정의 효율성과 능률성을 도모하는데 있다.

#### . 처리절차

- 1) 실과소 및 읍면은 소관업무에 관한 지시를 받으면 관계 직원에게 신속히 전달하고 기획홍보실장은 추진·협조할 실과소를 지정하여 관리번호를 부여한 후 공문으로 통보한다.
- 2) 실과소 및 읍면은 지시사항을 공람토록 조치하고 계획 수립이 필요한 사항에 대해 추진 담당자를 지정, 신속히 처리토록 한다.
- 3) 각 실과소는 당해 연도 1월부터 6월과 7월부터 12월까지 통보된 지시사항에 대한 추진실적을 기획홍보실장에게 제출하고 기획홍보실장은 반기별 추진실적에 대해 종합적인 심사 평가를 실시한다.
- 4) 그 결과 필요한 경우 각 실과소에 관련 자료의 제출을 요구하거나 현지 확인·점검을 실시하고 부진사항 및 문제 사업에 대해서는 사유를 분석하여 대책을 마련하는 등 차질 없이 이행해야 한다.

#### 다. 지시사항 처리현황

	계	지시사항 구분				추진상황			비 고
		보고	훈시	지시	기타	완 료	추진중	미착수	
2014	618	—	603	15	—	604	—	14	
2015	898	—	880	18	—	898	—	—	
2016	744	—	710	34	—	736	4	4	
2017	503	—	463	40	—	498	3	2	
2018. 6.	206	—	197	9	—	206	—	—	

#### 4. (아이디어) 제안제도 운영

##### . 배경

혁신적이고 참신한 아이디어를 모집·채택하여 군정에 반영함으로써 민의 행정 구현과 군민의 복리 증진은 물론 군민 화합으로 군정발전에 기여하고자 추진하고 있다.

##### 나. 근거

- , 국민제안규정
- 강진군 군정발전시책제안 조례 및 시행규칙

##### 다. 추진내용

- 1) 모집기간 : 연중(특집모집기간 설정 운영 - 연 1,2회)
- 2) 절차 : 접수(방문, 우편 등) → 예비심사(소관부서) → 1차 심사 → 본심사 → 채택 및 시상 → 결과통보

##### 라. 제안 운영실적 및 채택제안 현황

###### 운영 실적

( : 건)

	모 집 건 수			채 택 건 수		
	계	공무원	군 민	계	공무원	군 민
계	1,099	1,009	90	62	62	—
2014년	333	296	37	11	11	—
2015년	251	182	69	39	21	18
2016년	329	80	249	31	19	12
2017년	98	44	54	29	9	20

##### 마. 향후 추진계획

제안제도 활성화를 위해 제안 참여 분위기를 조성하고 제안 관련 부서에서 적극적이고 심도 깊게 검토하여 제안 채택률을 높여야 한다. 채택된 제안에 대해서는 군정에 반영하는 등 제안제도가 활성화될 수 있도록 다각적인 노력을 기울여야 한다.

## 2절 예산관리

### 1.

- . 예산이란 지방자치단체가 한 회계연도인 1년 동안 수행하고자 하는 기능과 이에 소요되는 재원을 세입과 세출로 구분하여 이를 화폐단위로 표시한 계획서라 할 수 있다.
- 나. 예산운영은 국민의 경제활동에 직·간접적으로 영향을 미치는 수단으로써, 재정정책의 도구로 사용되는 것이므로 예산제도에 대한 기본적인 사항에 대하여 「헌법」, 「예산회계법」, 「지방 재정법·시행령」, 「재무회계규칙」 등을 제정하여 운영하고 있으며, 또한 중기지방재정 계획과 투·융자심사 결과, 예산편성 매뉴얼 그리고 관계법령 및 제규정 등 조례를 기초로 하여 예산안을 편성한다.
- 다. 본격적인 지방자치의 실시로 예산의 편성, 운용, 집행에 대한 결산을 군의회에서 승인 확정함으로써 자치재정을 보다 자율적이고 효율적으로 운용할 수 있게 되었다.
- 라. 또한, 다양한 욕구와 질 높은 행정서비스 수요가 증대되고 그에 상응한 재정수요가 급증하고 있으며, 지역균형개발 및 기본적인 복지수준 향상을 위하여 건전 재정의 기능과 역할이 그 어느 때보다 중요시 되고 있다.
- 마. 이에 우리 군에서는 예산의 효율성과 합리성 제고를 위한 건전 긴축예산을 편성 운영하였으며, 지역경제 활성화와 일자리 창출을 위한 희망근로사업, 주민복지 증진에 기여할 수 있도록 경상비와 경직성 경비 지출을 최대한 억제하여 주민 기초 생활 편익증진을 위한 투자 사업비를 확대하였다.

### 2. 건전재정 운용을 위한 재정관리

#### . 중기지방재정계획수립

- 1) 중기지방재정계획은 계획과 예산을 연계시켜 종래 1년 단위의 예산 운영 시계를 5년의 중기시계로 넓혀 단연도 예산의 문제점을 해소하고 장기 예측적이며 발전적인 재정운동을 도모해 나가고자 도입한 제도이다.
- 2) 지방재정법 제33조 지방자치단체의 장은 재정을 계획성 있게 운영하기 위하여 중·장기지방재정계획을 수립하여 지방의회에 보고하고 이를 행정안전부장관에게 제출해야 한다는 규정에 의거 5개년을 기본단위로 하여 매년 연동화 하여 계획을 수립하고 있다.

- 3) 투자재원의 배분 및 사업의 우선순위를 결정하기 위한 재정운영의 기본적인 계획이므로 계획의 실효성을 확보하기 위해 예산의 편성, 지방채의 발행, 투·융자 사업의 심사, 국·도비 보조금의 신청 시 중기재정계획에 반영된 사업에 한하여 편성 또는 신청하고 있다.
- 4) 따라서 매년 10월까지 중기지방재정계획(안)을 작성하여 11월중에 강진군 지방재정 계획 심의회 심의를 거쳐 확정하여 강진군 의회에 보고한다.

### · 지방재정 투자심사

- 1) 지방재정 투·융자심사제도는 '92년부터 법제화되어 「지방재정법」 제36조 규정에 의거 지방 자치단체는 일정기준에 해당하는 사업에 대해 사업의 타당성분석, 투자 우선순위 조정 등 투자심사를 실시하도록 하고 있다.
- 2) 이는 각종 투자사업에 대한 무분별한 중복·과잉투자를 방지함으로써 지방 재정의 계획적·효율적 운영을 기하고 나아가 정책결정 및 예산 편성의 기초자료로 활용하기 위한 것이다.
- 3) 투자심사는 정기 및 수시심사로 구분, 정기심사는 매년 3~4월경과 9~10월경 실시하고 크게 군의 자체심사와 도 및 중앙심사로 나뉜다.

### 다. 지방재정 공시제도 운영

- 1) 재정운용 결과와 주민의 관심사항 등을 객관적인 절차(홈페이지 등)를 통해 주민에게 공개하는 행위로 『지방재정공시제도』는 「지방재정법」 제70조에 근거를 두고 있다.
- 2) 강진군수는 재정공시제도 운영계획에 따라 재정공시안을 작성하여 '2018년 10월 현재 9명으로 구성되어 있는 『강진군지방재정공시 심의위원회』에서 심의·확정 후 언론 및 인터넷 홈페이지 등을 통하여 공시한다.
- 3) 재정공시는 『공통공시』와 『특수공시』로 구분하며, “공통공시”는 「지방재정법」에 의한 총량적 재정운영결과와 재정운영에 관한 중요 사항을 “특수공시”는 지역 특수성을 감안하여 재정 공시 심의 위원회에서 결정하며, 공시 시기는 매년 2월에 예산 공시, 매년 8월에 결산서 기준으로 정기적으로 공개하고 수요발생시 수시로 할 수 있다.

### 3. 편성

#### . 예산현황

예산규모는 의존재원의 지속적인 증가와 자주재원 확충을 위한 부단한 노력으로 매년 평균 8%정도 신장 되었으며, '17년은 강진 방문의 해 추진으로 집중적인 재정투자가 급증함으로서 예산 규모가 증가 하였다.

#### 예산 규모

( : 백만 원)

구분	2014	%	2015	%	2016	%	2017	%	2018	%
계	341,282	100	345,357	100	356,936	100	425,111	100	418,852	100
일반회계	332,136	97.3	336,851	97.5	347,119	97.2	415,136	97.6	408,676	97.6
특별회계	9,146	2.7	8,506	2.5	9,817	2.8	9,975	2.4	10,176	2.4

※ 2014~2017년은 최종 예산규모이며 2018년은 2회 추경 예산 규모임

#### 연도별 재정규모 증가율

(단위 : 백만 원)

연도 구분	2014	%	2015	%	2016	%	2017	%	2018	%
계	341,282	10.5	345,357	1.1	356,936	3.3	425,111	19.1	418,852	-1.4

※ 2014~2017년은 최종 예산규모이며 2018년은 2회 추경 예산 규모임

#### 나. 일반회계

##### 1) 세 입

##### 가) 세입총괄

'14~18년까지 세입예산을 살펴보면 평균 약 5% 증가하였으며, 2017년은 강진방문의 해 개최로 세입이 크게 증가하였다.

## 세입예산 현황

(단위 : 백만 원)

구분	2014	%	2015	%	2016	%	2017	%	2018	%
계	341,282	100	345,357	100	356,936	100	425,111	100	418,852	100
지방세	11,630	3.4	12,454	3.6	16,182	4.5	13,510	3.2	13,200	3.2
세외수입	12,893	3.8	11,868	3.4	12,268	3.4	16,870	4.0	15,946	3.8
경상적	6,441	1.9	6,074	1.8	5,624	1.6	5,834	1.4	6,102	1.5
임시적	6,452	1.9	5,794	1.6	6,644	1.8	11,036	2.6	9,844	2.3
지방교부세	150,811	44.2	149,781	43.4	166,539	46.7	198,071	46.6	192,333	45.9
조정교부금	3,303	1.0	3,751	1.1	4,596	1.3	4,550	1.1	4,500	1.1
보조금	139,054	40.7	134,590	39.0	138,777	38.9	138,687	32.6	144,088	34.4
국고 보조금	118,322	34.7	116,268	33.7	116,529	32.7	116,712	27.4	124,605	29.8
도비 보조금	20,732	6.1	18,322	5.3	22,248	6.2	21,975	5.2	19,483	4.6
보전수입등 및 내부거래	23,591	6.9	32,913	9.5	18,574	5.2	53,423	12.6	48,785	11.6

2014~2017년은 최종 예산규모이며 2018년은 2회 추경 예산 규모임

## 연도별 재정 자립도

(단위 : %)

구분 \ 연도	2014	2015	2016	2017	2018
당초예산기준	6.5	7.74	7.68	7.01	6.97
최종예산기준	6.57	6.69	7.66	6.86	6.67

## 나) 지방교부세

지방교부세는 지역 간 재정격차를 조정하기 위해 중앙정부에서 배분해주는 대표적인 지방 재정 조정제도로써 보통교부세와 특별교부세가 있다. 보통교부세의 재원은 당해 연도의 내국세 총액의 1만분의 1,924에 해당하는 액과 「지방교부세법」 제5조 제2항의 규정에 의한 정산액으로 한다. 지방교부세는 우리 군 재정에서 가장 많은 비중을 차지하고 있다.

$$\text{지방교부세}(11/11) = \text{보통교부세}(10/11) + \text{특별교부세}(1/11)$$

## 보통교부세 증가율

(단위 : 백만 원)

2014	%	2015	%	2016	%	2017	%	2018	%
140,651	5.2	141,708	0.8	157,357	11.0	187,183	18.9	186,591	-0.3

2014~2017년은 최종 예산규모이며 2018년은 2회 추경 예산 규모임

## 다) 보조금

- 보조금은 중앙정부나 도에서 재원의 사용용도를 지정하여 지출권을 이전하는 것으로 국가가 정책적 필요에 따라 국가 위임사무의 처리, 지방사업의 지원 등 중앙정부(도) 재원으로 필요경비의 일부 또는 전부를 지원하는 지방재정 조정 제도이다.
- 국도비 보조금은 보조사업 추진에 따른 군비를 자치단체 경비부담 기준에 의거 전액 예산에 확보해야 하며 잔액이 발생시 부담비율에 따라 반납해야 하기 때문에 군의 자율성을 제한하는 재원이다.

## 연도별 국도비 보조금 전년대비 증감률

(단위 : 백만 원)

구 분	2014	%	2015	%	2016	%	2017	%	2018	%
계	139,054	18.1	134,590	-3.2	138,777	3.1	138,687	-0.1	144,088	3.9
국 비	118,322	20.5	116,268	-1.7	116,529	0.2	116,712	0.1	124,605	6.7
도 비	20,732	5.9	18,322	-11.6	22,248	21.4	21,975	-1.2	19,483	-11.3

※ 2014~2017년은 최종 예산규모이며 2018년은 2회 추경 예산 규모임

## 라) 조정교부금

2017년도에 개정된「전라남도조정교부금배분조례」에 의거 인구수, 도세징수실적, 재정력지수 등을 기준으로 시군에 교부해 주는 제도이다.

## 조정교부금 전년대비 증감률

(단위 : 천 원)

분	2014	%	2015	%	2016	%	2017	%	2018	%
조정교부금	3,303	22.4	3,751	13.6	4,596	22.5	4,550	-1.0	4,500	-1.0

2018년은 2차 추경예산까지 기준임

## 2) 세 출

## 가) 성질별 현황

- 세출예산을 성질별로 구분해 보면, 자본지출이 가장 많은 비중을 차지하고 있고, 다음은 경상이전, 인건비, 물건비 순이며, '07년부터 총액인건비 제도가 시행되면서 인건비 비중이 점차 높아지고 있다.
- 또한 재정규모가 커짐에 따라 자본지출이 늘어나는 반면에 소모성 경비의 비중이 낮아짐에 따라 건전 재정운영의 기틀이 정착되어 가고 있다.

## 성질별 현황

( : 백만 원)

구분 \ 연도	2014	%	2015	%	2016	%	2017	%	2018	%
계	341,282	100	345,357	100	356,936	100	425,111	100	418,852	100
인 건 비	39,270	11.5	42,588	12.3	43,143	12.1	46,245	10.9	51,031	12.2
물 건 비	21,644	6.3	24,011	6.9	25,845	7.2	31,725	7.5	33,450	8.0
경상이전	117,966	34.6	124,668	36.1	129,234	36.2	134,521	31.6	146,685	35.0
자본지출	143,151	41.9	130,601	37.8	134,216	37.6	174,546	41.1	167,276	39.9
융자및출자	2,633	0.8	1,894	0.5	550	0.2	380	0.1	380	0.1
보전재원	2,968	0.9	3,314	1.0	2,855	0.8	2,558	0.6	1,863	0.4
내부거래	2,432	0.7	1,260	0.4	1,287	0.4	1,704	0.4	3,231	0.8
예비비 및 기타	11,218	3.3	17,020	4.9	19,806	5.6	33,432	7.9	14,936	3.6

※ 2014~2017년은 최종 예산규모이며 2018년은 2회 추경 예산 규모임



## ) 기능별 현황

- 기능별로 보면 농림해양수산, 사회복지, 국토 및 지역개발, 문화 및 관광 순이며, 농림해양 수산 분야가 꾸준히 증가하면서 가장 높은 비중을 차지하고 있음을 알 수 있다.
- 저소득계층에 대한 사회안전망 구축사업과 우리 군이 역점적으로 추진하고 있는 관광체육 진흥 및 SOC사업에 예산이 집중 투자되고 있다.

## 현황

(단위 : 백만 원)

구분	2014	%	2015	%	2016	%	2017	%	2018	%
계	341,282	100	345,357	100	356,936	100	425,111	100	418,852	100
일반공공행정	17,598	5.2	25,828	7.5	19,618	5.6	32,343	7.6	24,618	5.9
공공질서및안전	2,930	0.9	647	0.2	2,958	0.8	2,971	0.7	3,234	0.8
교 육	2,506	0.7	2,380	0.7	2,097	0.6	2,251	0.5	2,606	0.6
문화 및 관광	39,510	11.6	37,446	10.8	39,470	11.1	52,151	12.3	49,213	11.8
환경보호	28,666	8.4	27,754	8.0	32,418	9.1	28,985	6.8	26,988	6.4
사회복지	51,481	15.1	58,867	17.0	61,895	17.3	64,232	15.1	70,133	16.8
보 건	6,207	1.8	5,418	1.6	5,019	1.4	6,030	1.4	6,454	1.5
농림해양수산	94,804	27.8	98,629	28.6	102,573	28.7	120,514	28.4	129,624	31.0
산업·중소기업	2,800	0.8	1,722	0.5	1,938	0.5	4,792	1.1	5,322	1.3
수송 및 교통	8,338	2.4	9,292	2.7	12,772	3.6	10,929	2.6	9,145	2.2
국토및지역개발	36,312	10.6	21,423	6.2	16,817	4.7	28,631	6.7	31,928	7.6
예 비 비	5,187	1.5	6,893	2.0	11,136	3.1	20,175	4.8	4,769	1.1
기 타	44,943	13.2	49,058	14.2	48,225	13.5	51,107	12.0	54,818	13.0

※ 2014~2017년은 최종 예산규모이며 2018년은 2회 추경 예산 규모임

3)

예측할 수 없는 예산 외의 지출 또는 예산초과 지출에 충당하기 위해 의무적으로 일반 회계 예산의 1%이상을 계상토록 한 경비로 특별회계는 계상하지 않을 수도 있다.

## 예비비 계상 현황

(단위 : 천 원)

2014	%	2015	%	2016	%	2017	%	2018	%
5,693	1.67	8,833	2.56	15,050	4.22	24,858	5.85	10,323	2.46

※ 2014~2017년은 최종 예산규모이며 2018년은 2회 추경 예산 규모임

## . 특별회계

## 1) 회계현황

특별회계는 2018년 11월 현재 상수도사업, 수질개선사업, 의료보호기금, 기초생활 보장 기금, 주민소득증대 지원 사업, 주차장관리 등 6개의 특별회계가 설치되어 있으며 그 현황은 다음과 같다.

## 특별회계 현황

회 계 별	설 치 근 거	설치연도	관리부서	비고
상수도사업	「강진군상수도특별회계설치조례」 (조례 제292호)	'95.10.05	상하수도 사 업 소	
수질개선사업	「강진군수질개선특별회계설치 및 운영조례」(조례 제1927호)	'05.10.20	환경축산과	
의료급여기금	「강진군의료보호기금특별회계 설치 및 운영조례」(조례 제456호)	'76.12.29	주민복지실	
기초생활보장기금	「강진군기초생활보장기금설치 및 운영조례」(조례 제1765호)	'00.12.30	주민복지실	
주민소득증대사업	「강진군주민소득증대지원사업 운영관리조례」(조례 제1570호)	'97.07.03	친환경농업과	
주차장관리	「강진군주차장조례」(조례 제1606호)	'01.10.31	안전재난 교통과	

2)

특별회계 규모가 2014년 9,146백만 원에서 2018년에는 9,239백만 원으로 약 1% 증가했다. 그리고 장기미집행도시계획시설대지보상, 농공지구조성사업, 기반시설사업 폐지와 함께 일반회계로 편입시켰다.

규모

( : 백만 원)

구 분	2014	2015	2016	2017	2018
계	9,146	8,506	9,816	9,974	10,176
상수도	1,881	1,766	1,934	2,113	2,145
수질개선사업	2,902	1,921	2,502	1,602	1,759
의료급여기금	1,023	1,002	940	1,104	997
기초생활보장기금	868	945	985	1,125	1,105
주민소득증대사업	1,776	2,225	2,861	3,383	3,656
주차장관리사업	270	384	422	457	514
장기미집행도시계획 시설대지보상	280	207	152	167	—
농공지구조성사업	84	31	21	22	—
기반시설사업	62	25	1(0.3)	1(0.3)	—

※ 2014~2017년은 최종예산기준, 2018년은 2회 추경 예산기준

#### 4. 관리

##### 가. 지방채 발행

2008년부터 지방채를 발행하지 않고 있으며, 순세계잉여금, 경상경비 절감액을 채무 상환 재원으로 우선 활용하고 있어 건전 재정 운영 중에 있다.

## 발행 내역

(단위 : 백만 원)

	사 업 명	승인액	발행액	차입선	상환조건 (연이율)	비 고
계						
	해 당		없	음		

## . 지방채 상환

2017 693백만 원을 상환하여 2018년 현재 상환해야 할 지방채가 0원이다.

## 채 무 현 황

(단위 : 백만 원)

구 분	2017년 말 채무 잔액			2018년 상환액			2019년 이후		
	계	원금	이자	계	원금	이자	계	원금	이자
계									
일 반		해	당	없	음				
특 별									

## 5.

## 가. 기금설치

- 1) 「지방자치법」 제142조에 의거 지방자치단체의 특수한 행정목적의 달성하기 위해 일반적인 제약으로부터 벗어나 좀 더 탄력적으로 운영할 수 있도록 특정한 자금운용을 위하여 조례로써 기금을 설치 운용할 수 있게 하고 있다.
- 2) 강진군에서 관리하는 기금은 체육진흥기금, 문화예술진흥기금, 식품진흥기금 등 9개의 기금이 조성 관리되고 있다.

## 현황

금 명	설 치 근 거	설치연도	기금 운용관	비고
	9 건			
노인복지기금	「노인복지법」 제4조	1993	주민복지실장	
식품진흥기금	「식품위생법」 제89조	2001	관광과장	
환경정화센터 설치 주변지역 주민지원기금	「폐기물처리시설설치 및 주변 지역지원 등에 관한 법률」 제21조	2000	환경축산과장	
재활용품판매대금 관리기금	「재활용품판매대금 관리기금 설치촉진 및 운용 조례」	1998	환경축산과장	
문화예술진흥기금	「문화예술진흥법」 제16조	1991	문화예술과장	
재난관리기금	「재난 및 안전관리기본법」 제67조	2002	안전재난교통과장	
체육진흥기금	「국민체육진흥법」 제19조	1991	스포츠산업단장	
농산물최저가격 보장지원기금	「강진군농산물최저가격보장지 원기금설치 및 운용 조례」	2015	친환경농업과장	
신청사건립기금	「강진군 신청사건립기금설치 및 운용 조례」	2018	세무회계과장	

## . 기금조성 및 운용

2018 말 기준 기금은 총 9개 기금 7,404백만 원으로 조성 되어 있다. 기금은 대부분  
군 출연금과 이자 수입으로 운용하고 있다.

## 기금조성 현황

( : 백만 원)

기 금 명	2014	2015	2016	2017	2018	비고
계	5,238	5,460	5,569	6,077	7,404	
노인복지기금	1,946	1,997	2,078	2,115	2,166	
식품진흥기금	226	256	254	281	285	
환경정화센터 설치 주변지역 주민지원기금	118	108	71	53	43	
재활용품판매대금 관리기금	145	118	96	122	111	
문화예술진흥기금	641	640	658	618	581	
재난관리기금	1,429	1,591	1,659	1,785	1,899	
체육진흥기금	733	750	753	753	769	
농산물최저가격 보장지원기금	—	—	—	350	550	
신청사건립기금	—	—	—	—	1,000	

### 3절 감사·법무 행정

#### 1.

##### . 기본방향

군정 실현과 완전한 지방자치행정 정착을 위하여 합리적인 감사 체계 확립과 구조적인 부조리 척결, 행·재정적 낭비요소 제거에 부응하는 감사 실시로 군민의 권익 증진 및 불편 사항을 최소화하고 열심히 일하는 공직풍토 조성에 기여한다.

#### 나. 추진성과

##### 1) 행정종합감사

행정종합감사는 2년 주기로 읍·면은 감사반 5~6명으로 3일간, 부분감사는 직속 기관·사업소에 대하여 감사반 3명으로 2일 간 실시한다.

#### 실시결과

	지적사항 및 처분결과							
	행 정 상			재 정 상 (건/천 원)				신분상(명)
	계	시정	주의	계	회수	추징	기타	훈계
계	458	171	267	35/38,894	35/38,894	—	—	—
2014	57	23	34	10/3,340	10/3,340	—	—	—
2015	105	53	52	10/30,091	10/30,091	—	—	—
2016	103	36	47	4/3,649	4/3,649	—	—	—
2017	111	33	78	7/378	7/1,378	—	—	—
2018	82	26	56	4/436	4/436	—	—	—

##### 2) 부분감사

취약분야의 구조적 비리근절과 행정여건 변화에 편승한 공직자의 무사 안일한 근무 행태 근절 및 공직기강을 바로 세우고, 세입·세출, 물품 및 재산 관리 분야 등을 중점적으로 감사 실시하였다.

### 실시결과

	지적사항 및 처분결과							
	행 정 상			재 정 상 (건/천 원)				신분상(명)
	계	시정	주의	계	회수	추징	기타	훈계
계				15/5,014	15/5,014	—	—	—
2014	15	9	6	2/1,197	2/1,197	—	—	—
2015	37	14	23	1/70	1/70	—	—	—
2016	22	9	13	5/1,222	5/1,222	—	—	—
2017	57	14	43	4/480	4/480	—	—	—
2018	24	4	20	3/2,045	3/2,045	—	—	—

#### 3) 수감현황

행정안전부 정부합동 감사 및 전라남도 종합감사에 따른 행정사무 수감 현황은 다음과 같다.

### 수 감 결 과

연도	구분	감사 기관	지적사항 및 처분결과							
			행 정 상			재 정 상 (건/천 원)				신분상(명)
			계	시정	주의	계	회 수	추 징	기 타	훈(징)계
계			68	47	21	8/393,035	3/198,037	2/170,397	3/24,601	훈계 57 징계 6
2014	—	—	—	—	—	—	—	—	—	—
2015	종합	전라남도	35	25	10	6/59,035	2/33,037	1/1,397	3/24,601	훈계 23 징계 2
2016	—	—	—	—	—	—	—	—	—	—
2017	종합	전라남도	33	22	11	2/334,000	1/165,000	1/169,000	—	훈계 34 징계 4

#### 4) 청렴도 측정

구 분	2014년	2015년	2016년	2017년
강진군	7.79	7.60	7.78	7.77

## · 공직자 재산등록

출신을 이용한 불건전한 재산증식을 사전에 차단하고 공직자로서의 윤리성을 확보하여 신뢰받는 공직자 상을 구현할 수 있도록 공직자의 재산등록과 공개를 시행하고 있다.

### 재산등록 현황

분			등록자
총 계			108
등록의무자	소 계		73
	공개자	소 계	9
		군 수	1
		의 회	8
	비공개	소 계	64
		4급	3
		감사	3
		조세	16
		건축	7
		식품위생	4
		환경	10
		토목	21
등록의무 면제자	소 계		35
	신분변동자	전보·전직	29
	퇴 직 자	퇴 직	6

## 2.

### 가. 법제업무

#### 1) 자치법규관리

우리나라 헌법은 지방자치단체는 주민의 복리에 관한 사무를 처리하고 재산을 관리하며, 법령의 범위 안에서 자치에 관한 규정을 제정할 수 있다(제117조제1항)고 규정함으로써 지방자치단체의 입법권을 보장하고 있다.

자치법규란 지방자치단체가 자치입법권에 의하여 자치권의 범위 안에서 자주적으로 제정하는 법규로서 조례와 규칙이 있다. 조례는 지방자치단체가 법령의 범위 안에서 그 사무에 관하여 제정하는 자치법규(「지방자치법」 제22조)이며, 규칙은 지방자치단체의 장이 법령이나 조례가 위임한 범위 안에서 그 권한에 속하는 사무에 관하여 제정하는 자치법규(「지방자치법」 제23조)이다.



2)

상위법령 위반, 제·개정 사항 미반영, 법령상 근거 없는 규제 등 불합리한 자치 법규를 신속하게 정비함으로써 행정의 신뢰도를 높이고 군민의 편의증진을 위해 노력하고 있다.

## 자치법규 현황

(단위 : 건)

분	계	조 례	규 칙
2014	266	206	60
2015	288	224	64
2016	373	283	90
2017	398	307	91
2018. 6.	407	315	92

## 연도별 자치법규 정비실적

(단위 : 건)

구분	계				조 례				규 칙			
	계	제정	개정	폐지	계	제정	개정	폐지	계	제정	개정	폐지
2014	47	10	37	—	28	7	21	—	19	3	16	—
2015	39	19	15	5	34	17	12	5	5	2	3	—
2016	105	20	84	1	74	19	54	1	31	1	30	—
2017	48	13	31	4	38	12	23	3	10	1	8	1
2018. 6.	16	9	7	—	14	8	6	—	2	1	1	—

3) 문제점 및 향후 대책

자치법규 제·개정할 경우 타 시·군이나 상급기관의 준칙 안에 따라 자치 입법을 하는 경우가 대다수이다. 앞으로 용어 순화 등 적극적인 자세로 충분한 검토를 거친 후 자치법규를 제·개정하여 군민의 편의증진과 지역발전을 도모하는데 최선을 다해야 할 것이다.

## · 소송업무

### 1) 요

- 현대국가가 지향하는 사회는 국민의 존엄과 가치가 존중되고 개인의 다양성이 사회적으로 수용되는 복지국가인 반면 법을 통해 사회정의가 구현 되는 성숙한 자유민주사회로 내닫고 있어 국민들이 의무를 다하는 대신 권리주장의 폭도 넓어지고 경제 발전과 더불어 주민의 권리의식 수준이 향상됨으로서 법에 의한 구제를 강력히 원하게 되었다.
- 이는 우리 지방행정에도 두드러지게 나타나는 경향으로 행정의 책임을 묻는 소송이 날로 증가되고 있는 것만 보아도 알 수 있다. 특히 군민의 편의를 위한 각종 개발 사업을 추진하면서 발생한 사소한 권익 침해에도 각종 민원과 이에 관련한 소송이 날로 증가하고 있는 실정이다.
- 소송사건의 유형도 변화를 가져와 지방자치 실시 이전에는 주로 인허가 업무, 부동산 소유권 등의 행정사무에 관한 사항이 주를 이루었지만 이후에는 개발에 따른 피해보상 등 주민의 이익을 요구하는 민사소송 사건이 증가하였다.
- 이러한 측면에서 볼 때 민원의 원활한 해결과 소송의 능동적 대처 및 적극적인 수행이 절실히 요구되어 매년 전 직원을 대상으로 법률 강좌를 실시함은 물론 소송수행자들은 군 재산의 적정한 관리와 군민의 권익보호를 효과적으로 수행할 수 있도록 최선의 노력을 경주하여 왔다.

### 2) 추진실적

#### 소송제기 및 소송수행 결과

(단위 : 건)

연도별	접 수			확 정				
	계	이월	신규	계	승소	패소	취하등	계류중
계	63	—	63	63	33	6	16	8
2014	11	—	11	11	5	1	5	—
2015	12	—	12	12	8	1	3	—
2016	15	—	15	15	9	1	5	—
2017	14	—	14	14	8	3	1	2
2018. 6.	11	—	11	11	3	—	2	6

3)

소송사건이 제기되면 소송수행 및 지원부서 담당과 실무자들은 성실하고 적극적인 사고방식으로 승소율을 제고하여 군 재정 보호와 군민에 대한 신뢰성을 확보 하는데 최선을 다하여 왔으나 일부 사건에 대해서 판단을 신속하게 할 수 없는 전문성을 요하는 관계로 여러 경로를 통하여 자문을 구한 뒤 응소하는 방법을 강구할 수밖에 없는 실정이다.

4) 향후계획

인허가 업무뿐만 아니라 모든 사무를 처리할 때에는 분쟁을 사전에 예방하기 위하여 행정의 사전 예고제를 확행하고 법률 교육 등에 민원업무 담당자를 적극 참여토록 하여 행정의 공정성과 투명성 그리고 신뢰성을 통한 행정의 민주화를 확보하면서 소송사건의 발생시 적극적인 수행을 하도록 할 것이다.

## · 행정규제 정비

1) 행정규제의 개요

행정규제라 함은 국가 또는 지방자치단체가 특정한 행정목적을 실현하기 위하여 국민의 권리를 제한하거나 의무를 부과하는 것으로 법령 또는 조례·규칙 등에 규정되는 사항을 말하며 조례·규칙 등에 근거한 행정규제라 함은 지방자치단체별 자치법규인 조례·규칙과 그 위임에 의하여 훈령·예규·고시·공고에 규정된 규제를 말한다.

2) 추진방향

정부의 강력한 규제개혁 의지에 인식을 공감하고 국가경쟁력 강화에 걸림돌이 되는 규제를 전면적으로 개혁 및 규제신설을 억제하는 한편 현존하는 규제의 존폐 여부를 Zero-Base에서 재검토 정비해 나갔으며, 특히 환경, 위생, 건축, 보건 등 주민전체의 공익과 관련하여 존속이 불가피한 규제의 수단과 기준을 합리화하여 규제의 질을 대폭 향상시킴으로서 행정의 투명성 및 신뢰성을 제고하였다.

3) 규제개혁의 추진성과

2018년 자치법규인 조례·규칙상 규제 및 그 위임에 의하여 정하 여진 훈령·예규·고시·공고 등에 규정된 기존 규제사무를 수차례의 전수조사를 통하여 조례·규칙 등에 근거한 규제정비 계획을 수립 추진한 결과 총 규제사무 202건을 발굴하여 그 중 165건을 정비에서 제외하여 존치 대상으로 구분하고, 나머지 37건을 폐지 또는 완화 대상으로 정비목표로 설정하고 추진한 결과 37건을 정비 완료하였다.

## 정비 현황

(단위 : 건)

				조 례				규 칙				고 시 등			
계	폐지	완화	존치	소계	폐지	완화	존치	소계	폐지	완화	존치	소계	폐지	완화	존치
202	7	30	165	180	7	30	143	20	-	-	20	2	-	-	2

## 4) 추진계획

- 앞으로 규제를 신설 강화하는 경우 규제의 필요성, 규제목적의 실현 가능성, 규제의 비용과 편익의 비교 분석 등을 종합적으로 실시한 후 그 결과를 기초로 입법 예고 전에 규제의 타당성에 대한 영향분석 실시 후 규제개혁위원회의 심사를 거치도록 사전심사 제도를 의무화하고, 각종 조례·규칙 제·개정 시 규제 여부를 엄격히 판단하여 규제 사항을 사전에 차단함은 물론, 훈령·예규·공고·고시 등을 통한 행정지도 등에 대해서도 규제조항을 정비하여 나갈 것이다.
- 또한, 규제 정비 중에 있는 규제사무에 대하여는 조속히 정비하여 주민들에게 불편함이 없도록 해야 할 것이다.
- 자치단체 산하 준공공기관에서 운영 중인 각종 정관, 규정 등에서 과도 하게 주민의 권리를 제한하거나 의무를 부과하고 있는 유사행정 규제 대상 18건에 대하여도 조속히 정비해 나가야 할 것이다.

## . 청문 주재자 선정 등

## 1) 개요

행정절차법에 따라 청문주재자의 선정을 공정하게 하여, 행정청과 당사자 간의 대등한 입장에서 쟁점 사항을 명확히 밝히고 합리적인 방향으로 결론을 도출할 수 있도록 노력하고 있다.

## 2) 청문주재자 선정 : 기획홍보실 기획팀

## 3) 청문대상 : 다른 법령 등에서 청문을 실시하도록 규정하고 있는 경우

예) 「식품위생법」 제81조, 「장사 등에 관한 법률」 제29조의6 등

## 4) 실적

(단위 : 명/회/건)

연도별 분	청문 주재자	회수	유형별				비고
			계	식품위생법 위반	불법묘지	기타	
계	35	35	35	12	5	18	
2014	6	6	6	3	1	2	
2015	8	11	11	5	—	6	
2016	5	4	4	1	—	3	
2017	8	7	7	1	—	6	
2018. 6.	6	8	8	2	—	6	

## . 무료 법률상담

## 1) 개요

억울한 피해를 당하고도 법을 모르거나 소송비용이 없어서 법에 따른 정당한 권리 구제 절차를 밟지 못하는 주민들에 대한 무료 법률상담을 실시하여 주민의 권리 증진을 도모 하고자 실시하였다.

## 2) 추진실적

- 상담자 : 대한법률구조공단 공익법무관
- 상담방법 : 면접상담

## 법률상담 실시 결과

(단위 : 회/건)

연도별 구분	대상	유형별					비고
		계	민사	가사	행정	형사	
계		1,730	1,246	218	70	196	
2014	군민	474	327	75	14	58	
2015	"	482	368	51	16	47	
2016	"	304	222	35	15	32	
2017	"	307	221	34	17	35	
2018. 6.	"	163	108	23	8	24	

## 4절 통계행정

### 1. 추진

#### . 인구통계

##### 1) 요

매년 상주 인구조사를 실시하여 오다가 '92년부터 읍·면사무소에 12월 31일 24시 기준으로 등록된 주민등록상 지역별 인구의 연령 구조 및 세대수 등 변화를 파악하여 지방행정 수요의 기초자료로 활용하고 있다. 2005년부터는 5년에 한 번씩 인구주택 총조사를 실시하고 있다.

##### 2) 인구 변동사항

- 1965년 강진군의 인구는 127,878명으로 인구조사 이래 최대치를 보였으나, 1970년대부터 대도시로의 이농현상 및 가족계획 등으로 점차 감소하다가 1978~ 1979년 급격한 감소를 보여 1980년부터 9만 명대로 감소하였다.
- 1980년도에서 2006년까지 26년간 인구증감을 살펴보면 49,661명이 감소했다. 2006년 저출산, 교육문제 및 노령화로 인구 감소추세를 보이다 2009년 39명중 한국인 11명, 외국인 28명으로 인구가 증가했다. 인구감소 해결책의 일환으로 출산장려 지원과 귀농인 정책지원으로 인하여 점차 증가추세를 보였다.
- 도표와 같이 2009년 말 인구는 41,428명으로 1990~2008년에 비해 인구 감소 폭이 완화 되어 가고 있으며, 앞으로는 우리 군의 인구감소 해결 방안의 적극적인 정책추진으로 인구 감소는 해결되고 점차 증가될 것으로 예상된다.

**인구증감 현황**  
(1960 ~ 2018. 6.)

도	세 대 수	인 구 (명)			비 고
		계	남	여	
1960	19,094	115,560	57,035	58,525	
1965	20,625	127,878	64,142	63,736	
1970	21,106	117,818	58,139	59,670	
1975	20,147	107,575	53,706	53,869	
1980	19,286	91,770	45,434	46,336	
1985	18,921	79,130	39,318	39,812	
1990	18,168	70,579	34,983	35,596	
1995	17,821	55,052	26,640	28,412	
2000	18,111	49,254	23,898	25,356	
2002	18,086	46,475	22,421	24,054	
2003	18,063	44,828	21,633	23,195	
2004	18,086	46,475	22,421	24,054	
2005	18,205	42,828	20,579	22,249	
2006	18,253	42,109	20,149	21,960	
2007	18,246	41,575	19,817	21,758	
2008	18,352	41,389	19,665	21,724	
2009	18,491	41,428	19,688	21,740	
2010	18,783	41,910	19,867	22,043	
2011	18,824	41,899	19,854	22,045	
2012	18,550	40,554	19,205	21,249	
2013	18,756	40,429	19,260	21,169	
2014	18,753	40,256	19,188	21,068	
2015	18,507	39,168	18,687	20,481	
2016	18,414	38,161	18,302	19,859	
2017					
2018. 6. 현재					

## · 통계조사의 효율적 추진

### 1) 요

- 급변하는 경제사회 구조변화에 대응하고 21세기 우리나라 통계 발전의 비전을 제시할 수 있는 지역통계 작성은 그 어느 때 보다 중요하다. 보다 합리적이고 과학적인 군정수행을 위한 기초 자료로써 정확한 통계가 절실히 요구되고 있다.
- 더욱이 첨단정보화 사회에서는 각종 정책계획 수립 과정에서부터 없어서는 안 될 필수 불가결한 자료로 통계수요가 폭발적으로 증가 하고 있는 추세에 있어서 지방 자치단체에 걸 맞는 정확한 통계 자료가 필요하다

### 2) 추진실적

#### 가) 사업체 기초 통계조사

- 농·림·어업, 국방, 가사서비스업, 국제 및 기타 외국기관을 제외한 전 사업체에 대하여 연간 총매출액 등 10개 항목을 매년 조사하여 중앙정부와 지방자치단체의 각종 정책 수립, 민간기업의 기업경영 계획수립 및 각종 통계조사의 기본이 되는 모집단 파악과 표본 틀을 제공하기 위한 조사이다.

### 기초 통계조사 결과

분		계	농·임·어업	광업	제조업	전기가스 수도산업	건설업	도·소매업
‘14	사업체수	2,890	15	2	275	3	133	929
	종사자수	10,369	148	15	1,220	117	792	1,761
‘15	사업체수	3,070	18	2	265	4	145	989
	종사자수	10,728	241	17	1,169	120	868	1,869
‘16	사업체수	3,109	24	2	265	12	141	987
	종사자수	11,080	185	15	1,204	106	918	1,868



분		숙박 및 음식점업	운수업	출판,영상, 정보서비스	금 융 보험업	부동산 및 임대업	사업시설 관리사업 지 원
‘14	사업체수	533	148	21	35	20	24
	종사자수	1,098	269	128	433	44	97
‘15	사업체수	573	149	21	33	20	24
	종사자수	1,125	268	121	448	38	112
‘16	사업체수	564	180	21	33	24	24
	종사자수	1,131	372	103	443	55	85

구 분		공공행정, 국방 및 사회보장업	교 육 서비스업	보건 및 사회복지업	예술, 스포츠, 여가업	협회 및 단체, 개인 서비스업
‘14	사업체수	47	100	101	55	407
	종사자수	998	943	1,024	197	777
‘15	사업체수	48	106	107	66	451
	종사자수	1,004	874	1,029	206	876
‘16	사업체수	49	109	111	73	441
	종사자수	1,034	892	1,140	265	878

분야별 공통으로 기재된 부분은 산업분류가 세분화 되지 않음

## ) 광공업 통계조사

- 광업 및 제조업 부분의 구조와 분포 및 경영상태 등을 종합적으로 파악 하고자 종사자 5인 이상의 사업체를 대상으로 고용, 급여 등 17개 항목에 관하여 매년 12월 31일을 기준으로 경영실적을 조사하여 수급경제지표 편제를 위한 기초 자료로 제공되고 있다.

## 통계조사 결과

( : 개소, 명, 백만 원)

도	사업체수	종사자수	연간급여	주 요 생산비	유형자산 연 말
2014	23	457	9,418	105,475	47,233
2015	23	452	11,567	127,052	62,327
2016	21	485	12,245	117,868	36,932

## 다) 군민소득추계(GRDP)

- 지자체 시행으로 지역 간 무한 경쟁이 이루어지고 있는 상황에서 미봉책 위주의 정책과 계획 입안은 무분별한 재정투자를 동반하여 지자체를 파산의 길로 인도 하는 첩경임을 인식, 보다 체계적이고, 객관적이며, 과학적인 각종 지표의 산출을 통한 목표설정만이 강진군의 존립과 성공을 보장한다는 판단 하에 기초 지자체 로서는 드물게 강진군 총 생산과 연평균 경제성장률을 추계 하였다.

## 연도별 총생산(GRDP)

(단위 : 백만 원)

연 도	2012	2013	2014	2015	2016
총생산(GRDP)	665,724	645,208	665,515	724,300	759,345

## 5절 군정홍보

### 1.

, 인터넷 시대가 되면서 군정에 대한 군민의 참여요구는 날로 증대되고 있으며 더불어 주민들의 알권리 충족을 위해 군정홍보의 중요성도 부각되고 있다. 이에 단순한 내용전달과 행사위주의 홍보에서 탈피, 군민에게 군정의 비전을 제시하고 시책 및 사업의 필요성을 시의 적절하게 알려 주민을 설득하고 참여도를 높일 수 있도록 다양한 홍보방법 개발과 적극적인 활용으로 군 이미지 제고를 대내외에 널리 알려 군민의 자긍심을 높이고 열린 행정을 구현하고자 한다.

### 2. 언론행정

#### . 언론보도

주민들이 군정 시책 등을 쉽게 접할 수 있는 TV매체나 신문 등에 보도 자료를 신속하고 정확하게 제공하여 군정소식을 전달한다. 뉴스 및 각종 프로그램 유치하여 지역방송은 물론 전국 방송에 송출되어 군정 이미지 제고는 물론 관광객을 적극 유치한다.

#### 나. 보도자료 제공 언론사 현황

	중앙일간	지방일간	전국일간	지역일간	통신사	방송사	인터넷	비고
110	18	21	8	5	4	12	42	

#### 다. 강진군 출입(주재)언론사 현황

계	지방일간	전국일간	지역주간	통신사	방송사	인터넷	비고
41	16	7	5	5	4	4	

### 3. 남도답사1번지 강진」 소식지 제작

#### . 개요

, 향우 등 출향인사 등을 대상으로 생동감 넘치는 군정정보와 군정소식을 매년 분기별로 제작·발송하여 군정홍보 효과를 높이고 군민 자긍심을 한층 제공하고 있다.

#### 나. 발간현황

( : 천부)

	2014		2015	2016				2017	
호 수	11호	12호	13호	14호	15호	16호	17호	18호	19호
발행부수	18	18	18	11	11	11	11	11	12

### 4. 강진군보 발행

조례, 규칙, 고시, 공고 및 입법예고 등 법적 공고기간이 필요하거나 일반 공람이 필요한 공고 사항을 게재한 군보를 발행해 법적 효력을 완성 하고 군민에게 필요한 정보를 제공하고 있다.

- 발행횟수 : 주1회 연간 총 54회
- 발행형식 : 전자군보 발행 후 홈페이지 게시(<http://www.gangjin.go.kr/>)

### 5. 명예홍보대사 운영

남도답사 1번지 강진을 국내·외에 널리 알리기 위해 강진과 관계된 각계 각층 주요 인사들을 명예홍보대사로 위촉하여 무보수 명예직으로 운영하고 있다.

- 현황
  - 위촉인원 : 95명(강진 가수, 김정연 방송인, 장미란 역도선수 등 다수)
  - 위촉임기 : 4년(특별한 사유 없이 재위촉)

## 2장 주민복지분야

## 1절 사회보장 관리

### 1. 사업 추진

#### . 국민기초생활보장수급자 지원

##### 1) 목적

생활이 어려운 사람에게 필요한 급여를 실시하여 이들의 최저생활을 보장하고 자활을 돕는 것을 목적으로 수급자가 자신의 생활의 유지·향상을 위하여 그의 소득·재산·근로능력 등을 활용하여 최대한 노력하는 것을 전제로 이를 보충·발전시키는 것을 돕는 등 종합적 복지서비스를 제공함으로써 능동적 복지 사회를 구현한다.

##### 2) 국민기초생활보장수급자 현황

최근 5년간 국민기초생활보장수급자 현황을 살펴보면 수급자는 평균 1,435가구 2,073명으로 2018년도 국민기초생활보장수급자 수는 인구의 5.6%를 차지하고 있다.

#### 연도별 현황

(단위: 가구, 명)

연도별	가 구	인 원	비 고
2014	1,395	2,084	
2015	1,484	2,190	
2016	1,446	2,071	
2017	1,421	2,008	
2018	1,430	2,011	

#### 나. 국민기초생활보장수급자 생계급여 지원

국민기초생활보장수급자 생계급여 지원은 수급자의 소득인정액(소득평가액 및 재산의 소득환산액의 합)과 기준 중위소득(30% 이하)의 차액을 생계급여로 지급하는 보충급여를 실시하고 있으며, 지원금액은 지속적으로 증가하고 있는 추세이다.

## 생계·주거급여 지원 실적

( : 백만 원)

연도별	대 상 자		금 액	비 고
	가 구	인 원		
2014	1,168	1,750	339	
2015	1,155	1,683	384	
2016	1,102	1,580	409	
2017	1,127	1,620	446	
2018	1,127	1,595	455	

## . 국민기초생활보장수급자 주거급여 지원

생계급여 지원은 수급자의 소득평가액과 가구별 최저생계비의 차액을 각종 급여로 지원하는 보충급여를 실시하고 있으며, 가구당 월 평균 289천 원을 지원하고 있다.

## 기초생활보장기금 지원현황

(단위 : 백만 원)

연도별	구분	인 원	금 액	비 고
2014		2	15	
2015		3	70	
2016		3	23	
2017		5	50	

※ 대상 : 저소득층 가구당 10,000천 원 이하 연리 1%(군비), 자활기업 50,000천원 이하 연리 3%(군비)

## 2. 이웃돕기

그늘진 환경 속에서 생활하고 있는 우리 군의 소외계층에 대하여 수시로 위문·격려하고, 어려운 이웃 찾아 돕기 범 군민 자율 참여운동을 유도해 나가고 있다. 매년 실시하고 있는 이웃돕기 성금 모금운동에 전군민이 적극적으로 참여하여 좋은 실적을 거양하고 있다.

### 이웃돕기 지원 실적

(단위 : 백만 원)

연도별	계		설·추석명절 등		기타지원		비 고
	가 구	금 액	가 구	금 액	가 구	금 액	
2014	939	34	690	20	249	14	
2015	933	35	733	21	200	14	
2016	971	36	712	21	259	15	
2017	942	34	686	20	256	14	
2018	891	33	630	19	261	14	

### 이웃돕기성금 모금실적

(단위 : 백만 원)

연도별	구분	인 원	금 액	비 고
2014		24,070	196	
2015		27,955	330	
2016		25,227	218	
2017		21,641	287	
2018		21,070	138	



### 3. 추진

위기상황으로 생계유지가 곤란한 사람에게 생계·의료·주거지원 등 필요한 복지서비스를 신속하게 지원하여 위기상황에서 벗어날 수 있도록 돕는 제도이며, 주 소득자가 사망, 가출, 행방불명, 구금시설에 수용, 중한 질병 또는 부상, 방임·유기되거나 학대, 가정폭력 또는 가구구성원으로부터 성폭력, 화재, 그 밖에 보건복지부령에 따라 지자체 조례로 정한 사유가 발생한 경우 등에 지원하고 있다.

#### 실적

(단위 : 백만 원)

연도별	인 원	금 액	비 고
2014	181	119	
2015	356	198	
2016	415	258	
2017	280	44	
2018	145	64	

### 4. 「한사랑 나눔캠페인」 운동 추진

2001년 3월부터 강진군 특수시책으로 추진하였던「사랑의 끈 맺기」결연사업을 2010년 강진군과 전남사회복지공동모금회가 협약하여 「한사랑 나눔캠페인」으로 전환하여 저소득 홀로 사는 노인, 장애인, 희귀질환 등을 앓고 있는 어려운 가정에 매월 1만 원 이상씩 후원금을 정기적으로 지원하고 있다. 또한 신규 후원 희망자 및 지원대상자를 수시 접수 및 발굴하여 어려운 이웃들의 사회적 소외감 해소에 기여하였고 많은 민간사회단체 임직원과 공무원들이 이 운동에 자발적으로 참여하여 명량하고 밝은 지역사회 건설에 노력하였다.

#### 한사랑 나눔캠페인 후원 실적

(단위 : 명, 천 원)

연도별	구분	후원자	결연자	후원금	비고
2014		276	232	45,580	
2015		286	235	47,320	
2016		289	237	49,780	
2017		312	239	59,280	
2018		323	243	39,840	

## 5. 주거환경개선사업 지원

주택 개·보수로 복지정책 기반을 구축하고 저소득층이 소외되지 않고 이웃과 함께 더불어 사는 따뜻한 사회분위기 조성에 기여하고 있다.

### 주거환경개선사업 지원 실적

( : 개소, 백만 원)

연도별	인 원	금 액	비고
2014	25	131	
2015	9	29	

## 6. 보훈단체 지원사업

국가와 민족을 위해 헌신한 국가유공자의 공훈을 기리고, 보훈가족의 명예와 자긍심을 고취하기 위해 국가보훈단체에 보조금을 지원하고 있다.

### 보훈단체 지원현황

(단위: 백만 원)

구분	연도별	계	2014	2015	2016	2017	2018
계		437.5	74.5	70.6	90.8	93.8	107.8
		56.4	10	10.4	11	11.5	13.5
전몰군경유족회		54.5	10	10	10.5	11	13
전몰군경미망인회		54.5	10	10	10.5	11	13
무공수훈자회		53.3	10.5	10.3	10.5	11	11
재향군인회		47	5	5	14	11	12
고엽제전우회		38.5	8.9	4.1	7.5	8	10
6·25참전유공자회		59	9	9	12	13	16
월남전참전자회		43.3	7.8	5.5	8	10	12
특수임무수행자회		5	1	1	1	1	1
참전경찰유공자회		14.2	1	3.3	3.3	3.3	3.3
무공수훈자유족회		11.8	1.3	2	2.5	3	3

## 7. 급여사업

### . 의료급여수급권자 현황

2014 의료급여대상자는 1종 70%, 2종 30%를 차지하고 있어 수급권자의 대다수가 노인, 장애인 등 근로무능력 세대임을 알 수 있다.

연도별 현황

연도별	국민기초 수급자 (세대/명)	군입대자 (명)	국내 입양아동 (세대/명)	국가 유공자 (세대/명)	광주 민주화운동 (세대/명)	북한이 탈주민 (세대/명)	보장시설 수급자 (명)	비고
2014	937/1363	7	10/10	84/124	6/13	0/0	97	
2015	1048/1513	5	10/10	84/123	4/11	0/0	82	
2016	1065/1508	5	10/10	78/113	5/12	1/1	103	
2017	1139/1623	9	9/9	76/107	5/12	1/1	96	
2018	1198/1707	9	10/10	71/99	4/10	1/1	89	

### 나. 의료급여수급권자 진료비 지원

의료급여수급권자 진료비 지원실적

(단위 : 백만 원)

연도별	계	진료비 등	장애인 보장구	보상금 및 상한제	건강생활 유지비 잔액	요양비	기타
계	4,307	3,985	157	12	142	11	1
2014	896	822	25	4	43	2	0
2015	860	794	28	3	33	2	0
2016	817	741	35	3	33	5	0
2017	968	877	54	3	31	2	0
2018	766	750	14	0	1	0	1

## 2절 장애인복지

## 1. 지원사업

## . 저소득층 장애인 지원현황

장애인에 대한 장애수당, 장애아동수당 지원을 통해 장애인가구의 생활 안정을 도모 하고 있다.

## 수당 지원현황

(단위 : 명, 백만 원)

연도별	구분	인 원	금 액	비고
2014		606	108	
2015		605	276	
2016		594	276	
2017		592	276	
2018		578	138	

## 장애아동수당 지원현황

( : 명, 백만 원)

연도별	인 원	금 액	비고
2014	23	20	
2015	22	35	
2016	24	33	
2017	20	31	
2018	24	19	

### · 중증장애인 활동보조 서비스 지원현황

· 정신적 이유로 원활한 일상생활과 사회활동이 어려운 장애인에게 활동보조 서비스를 제공함으로써 장애인의 자립생활과 사회참여를 증진시키고 있다.

#### 서비스 지원현황

( : 명, 백만 원)

연도별	인 원	금 액	비고
2014	50	359	
2015	52	492	
2016	52	429	
2017	48	444	
2018	43	457	

### 다. 장애아동 재활치료사업 지원현황

장애아동 재활치료 지원사업으로 성장기 장애아동의 행동 발달을 위한 적절한 재활치료 서비스 지원하고 있다.

#### 장애아동 재활치료사업 지원현황

(단위 : 명, 백만 원)

연도별	구분	인 원	금 액	비고
2014		33	71	
2015		33	77	
2016		33	77	
2017		41	93	
2018		47	101	

## · 장애인심부름센터 및 수화통역센터 지원현황

및 수화통역센터 지원을 통해 장애인들의 사회활동 참여기회 확대를 위해 최선을 다하고 있다.

### 및 수화통역센터 지원현황

(단위 : 명, 백만 원)

연도별	인 원	금 액	비 고
2014	8	383	
2015	8	386	
2016	8	386	
2017	8	402	
2018	8	415	

### 3절 노인복지

#### 1. 현황

2018 6월말 현재 강진군 65세 이상 노인인구는 11,858명으로 전체 인구 36,637명 중 32%를 차지하고 있으며, 농촌인구의 급격한 고령화 추세에 따라 노인비율이 급증하고 있어 노인 복지 분야에 많은 투자가 필요하다.

#### 현황

(단위 : 명)

연도별	계	65-69세	70-74세	75-79세	80-84세	85세이상
2014	11,501	2,821	3,200	2,719	1,710	1,051
2015	11,656	2,843	2,862	2,935	1,796	1,220
2016	11,655	2,793	2,700	2,961	1,869	1,332
2017	11,773	2,774	2,524	3,069	1,965	1,441
2018	11,858	2,738	2,557	2,972	2,089	1,502

#### 2. 노인복지기금 조성 및 운용

가. 노인층의 사회활동 참여 지원 및 여가시설 운영 지원으로 노인회 조직을 활성화하고 노인 복지 향상을 도모하기 위하여 노인복지기금 20억 원 조성을 목표로 '94년부터 2018년까지 21억6천여만 원을 조성하였다.

나. 매년 발생하는 이자수입으로 군, 읍·면 노인회에 노인복지 사업비를 지원하게 되는데, 2013년까지 454,365천 원을 지원하였고, 2014년도에 140,466천 원, 2015년도에 84,384천 원, 2016년도에 78,664천 원, 2017년도에 72,976천 원을 지원하였다.

## 조성내역

(단위 : 원)

연도별	조 성 액			사업비	비고
	계	원 금	이 자		
계	487,015	500,000	151,869	118,170	
2014	175,612	100,000	40,466	35,146	
2015	84,384	100,000	34,384	32,372	
2016	78,664	100,000	28,664	7,484	
2017	72,976	100,000	22,976	22,865	
2018	75,379	100,000	25,379	20,303	

## 3. 소득보장 강화

## . 기초노령연금 지급

기초연금을 지급하여 안정적인 소득기반을 제공함으로써 노인의 생활안정을 지원하고 복지를 증진하고자 만 65세 이상 어르신을 대상으로 지급하고 있는 기초연금 제도는 소득인정액 기준에 의거하여 부부, 단독가구에 따라 차등지급하고 있다. 지급기준은 단독가구 20천원~209천원, 부부가구 40천원~339천원이며 '18년 9월부터는 단독가구 기준 최대 250천원으로 상향될 예정이다.

## 기초노령연금 지원실적

(단위 : 천 원)

연도별	구분	인 원	지 원 액	비 고
계		49,611	86,956,000	
2014		9,849	10,598,000	
2015		9,945	21,687,000	
2016		9,903	21,433,000	
2017		9,925	21,969,000	
2018		9,989	11,269,000	



#### 4. 요양·건강 보장

##### 가. 노인복지시설 운영

###### 1) 운영

치매·중풍 등 노인성 질환으로 건강생활 유지가 어렵거나 일상생활이 어려워 간병 및 요양 서비스가 필요한 어르신들에게 2005년 4월부터 사회적 보호와 적절한 치료 및 요양과 편안한 노후생활 지원을 위하여 최상의 전문적인 의료 복지서비스를 제공하고 있다.

##### 운영지원실적

( : 천 원)

연도별	노인요양시설 운영지원			비 고
	시 설 수	입 소 자	종 사 자	
계	40	977	439	
2014	8	201	74	
2015	8	196	90	
2016	8	194	90	
2017	8	191	90	
2018	8	195	95	

###### 2) 재가급여시설(장기요양기관)운영

- 여성의 경제활동 참여 증가 등으로 정신적, 신체적인 이유로 혼자서 일상생활을 수행하기 어려운 노인을 가정에서 가족이 보살피기 어려운 환경이다.
- 이러한 노인부양가정에 필요한 각종 서비스를 제공함으로써, 노인이 가정 내에서 가족 및 친지와 더불어 건강하고 안정된 노후생활을 영위할 수 있도록 함과 동시에 노인부양으로 인한 가족의 부담을 덜어주기 위하여 재가노인복지사업을 지속적으로 운영하고 있다.

**운영 지원실적**

( : 천 원)

연도별	재가노인시설(장기요양기관)운영지원			비 고
	시 설 수	대상자수	종 사 자	
계	60	918	787	
2014	9	220	175	
2015	9	130	131	
2016	12	145	131	
2017	14	208	175	
2018	16	215	175	

## 5. 지원

### . 노인여가복지시설 신축 및 개보수사업

이용에 불편이 없도록 연차별 계획에 의거 현대식 복지 회관, 경로당 및 경로 식당을 신축하고, 노후시설에 대한 개보수 사업을 추진하여 좀 더 쾌적한 환경에서 여가를 즐길 수 있도록 하고 있다.

**노인여가복지시설 신축 및 개보수 추진내역**

(단위 : 개소, 천 원)

연도별	구분	사 업 량		투자사업비	비 고
		신·증축	개보수		
2014		3개소	37개소	1,210,000	
2015		3개소	57개소	274,945	
2016		2개소	81개소	322,750	
2017		—	126개소	616,532	
2018		4개소	13개소	709,291	

### · 경로당 운영지원

여가시설인 경로당의 내실 있는 운영을 위하여 노인회 조직을 활성화하고 마을단위 경로당 등록을 적극 권장하여 운영비와 난방비를 지원 하고 있다.

#### 운영 지원실적

( : 개소, 천 원)

연도별	경로당수	지원기준(개소/년)		지원액	비 고
		운영비	난방비		
2014	325	1,220	1,500	893,900	
2015	328	1,220	1,500	895,400	
2016	330	1,220	1,500	937,200	
2017	331	1,300	1,500	943,400	
2018	336	1,300	1,600	983,650	

### 다. 경로식당 운영지원

노인들이 많이 이용하는 14개소 경로식당에 '96년도부터 운영비를 지원하고 있다. 가정형편이나 부득이한 사정으로 식사를 거르는 노인들 700여 명을 대상으로 주 5~6회 점심을 무료로 제공하여 더불어 사는 사회분위기 조성에 크게 기여해 오고 있다.

#### 경로식당 운영 지원실적

(단위 : 개소, 명, 천 원)

연도별	구분	사 업 량		사 업 비	비 고
		개 소	인 원		
2014		14	702	639,792	
2015		14	658	589,792	
2016		14	658	589,792	
2017		14	658	604,000	
2018		14	658	665,568	

## · 공중목욕장 건립 및 운영지원

공중목욕장을 건립하여 노년기 삶의 질 향상 및 노인복지증진에 도모하고 목욕문화 혜택 부여로 주민 정주여건을 개선하고 있다.

### 건립 및 운영 추진내역

( : 개소, 천 원)

연도별	사 업 량		투자사업비	비 고
	신 축	운영비지원		
2014	—	3개소	39,000	
2015	—	3개소	42,000	
2016	—	3개소	42,000	
2017	—	3개소	42,000	
2018	—	3개소	42,000	

## 마. 사회복지시설 신재생에너지 보급사업

기존시설 및 신축 중인 사회복지시설에 신재생에너지를 이용하는 시설을 설치하여 운영비를 절감하고 무공해 청정에너지를 사용함으로써 Green Going Gangjin 이미지를 창출하였다.

### 사회복지시설 신재생에너지 보급사업 추진 내역

(단위 : 개소, 천 원)

연도별	구분	사 업 량		투자사업비	비 고
		태양열	태양광		
2015		—	2개소(3KW)	14,600	
2016		—	1개소(10kw) 7개소(3kw) 총 8개소	76,030	
2017		—	10개소(3kw)	73,240	
2018		—	3개소(3kw)	22,500	

## 6. 및 효 문화 확산

### . 어버이날 행사 개최

효 사상의 계승 및 발전을 위해 사회와 이우에 모범이 되고 있는 효행자 및 장한 어버이를 발굴하여 포상·격려하고 있다.

#### 지원 및 표창내역

( : 천 원, 명)

연도별	지원사업비	표창인원	비 고
2014	4,000	20	
2015	4,000	23	
2016	4,000	23	
2017	4,000	21	
2018	4,000	26	

### 나. 노인의 날 행사 개최

- 1) UN은 10월 1일을 「세계노인의 날」로 선포하였으며 우리나라는 각종 기념일 등에 관한 규정에서 1997년 5월 9일 「노인의 날」을 법정 기념일로 제정하였다.
- 2) 1997년 8월 22일 노인복지법 개정으로 10월 2일을 「노인의 날」, 10월 한 달을 「경로의 달」로 지정하고 노인복지 기여자에게 경로포상을 하고 있다.

#### 행사비 지원 및 표창내역

(단위 : 천 원, 명)

연도별	구분	지원사업비	표창인원	비 고
2014		25,000	28	
2015		25,000	28	
2016		25,000	29	
2017		25,000	26	
2018		27,000	28	

## 7. 개선사업

### 나. 묘지 현황

- 1) 전국토의 1%에 해당하는 분묘가 산재되어 있어 국토의 효율적 이용 저해와 자연 경관 훼손이 우려되는데, 이러한 피해를 예방하기 위해 지속적인 불법묘지 지도 단속과 공설묘지 매장유도에 앞장서고 있다.
- 2) 현재 사설 법인묘지인 칠량자연공원묘원에 6만여 기의 매장 가능기수가 있으며 400여 기의 봉안 가능한 봉안시설을 갖추고 있다.
- 3) 또한 매장위주의 전통적인 장묘관행으로 묘지증가에 따른 국토 훼손을 예방하고 화장 수요 증가에 대비한 화장시설을 포함한 자연친화적인 종합장사시설(화장시설, 봉안 시설, 자연장지 등)을 건립하여 주민 복지욕구 충족 및 편의를 도모할 계획이다.

### 나. 화장 장려금 지원

- 1) 매장위주의 장묘문화를 화장(火葬)문화로 개선하여 무분별하게 설치되는 묘지를 예방하여 묘지면적 축소 분위기를 조성하고 국토의 효율적 이용 및 공공복리 증진을 도모하기 위하여 노력하고 있다.
- 2) 지역주민이 화장 시 화장한 유족 대표에게 1구당 30만 원씩 장려금을 지원하고 있는 등 매장문화에서 화장 문화로의 인식개선을 위해 노력하고 있다.

#### 지원내역

(단위 : 천 원, 명)

연도별	사업량(화장장려금)	지 원 액	비 고
2014	260	78,000	
2015	240	72,000	
2016	180	54,000	
2017	207	62,100	
2018	177	53,100	

## 4절 여성복지

### 1. 활성화 및 여성능력 개발

#### . 여성단체 현황

( : 명)

	대표자	회원수	주요기능
계		1,174	
주부 교실	윤순옥	40	원산지 표시, 환경정화운동, 자원봉사
한국부인회	전종임	40	소비자보호, 사회복지 증진, 건전가정 정착
적십자봉사회	최윤미	110	이재민 구호, 불우가정 위문, 환경보호
생활개선회	김윤진	267	농촌소득 향상, 농촌생활환경 가꾸기
새마을부녀회	전봉덕	374	농촌환경개선, 소득증대사업, 건전사회 조성
여성자원봉사회	황정숙	40	자원봉사활동, 불우가정 위문, 소비절약
여성소방대	곽혜경	266	불조심 홍보, 의용소방대보조, 불우이웃돕기
어머니포순이봉사회	김미순	37	청소년 선도, 지역사회봉사

#### . 여성 직업훈련 실시

및 일반 여성을 대상으로 기술교육을 실시하여 경제활동 참여를 유도하고 있다.

#### 현황

(단위 : 회, 명)

과목	실시연도	횟수	인원	비고
여성직업훈련 지원	2014	4	27	
"	2015	4	70	
"	2016	4	61	
"	2017	4	74	
"	2018	1	15	

## · 읍·면 순회 및 여성교육

육성을 위해 교양교육을 실시하고 있으며, 숲 부작, 천연염색, 가족공예 등의 기술교육을 실시하고 있다.

### 육현황

(단위 : 명)

연도별	과목	인원	비고
2014	난타	20	
2015	한식조리기능사 퀵트공예	35	
2016	부부교실	22	
2017	천연염색 가족공예	448	
2018	천연염색	200	

## 2. · 부자가정 지원 및 건전육성

모·부자가정 지원사업은 배우자와 사별·이혼하거나 정신, 신체장애로 인해 장기간 근로능력을 상실한 배우자를 가진 한부·모와 만18세미만의 자녀로 이루어진 가정을 지원 대상으로 한다.

또한 모·부자가구주의 생일을 기억하고 위문하여 사회적 소외감 해소 및 복지증진 도모를 위해 노력하였다.

### 모·부자 가정 현황

( : 명, 세대)

세대수	보호구분			세대원 재학사항						비고
	계	국민기초 수급자	재가보호	계	초	중	고	대	기타	
133/328	133	106	27	53	18	12	15	4	4	



## 지 원 현 황

(단위 : 세대, 백만 원)

연도별	사 업 량	지 원 액	비 고
계	11,596	523	
2014	2,300	105	
2015	2,307	97	
2016	2,312	107	
2017	2,336	106	
2018	2,341	108	

## 신 위 문

(단위 : 세대, 백만 원)

연도별	구분	사 업 량	지 원 액	비 고
계		473	23.5	
2014		80	4	
2015		97	4.8	
2016		104	5.2	
2017		103	5.1	
2018		89	4.4	

### 3. 지원 및 건전육성

- 결혼이민자의 언어소통, 자녀양육에 대한 어려움을 해소하고 가족갈등, 가족해체를 미연에 방지하고자 체계화된 지원방안을 강구하여 지역 사회의 당당한 구성원으로 유도하고자 노력하였다.
- 나. 여성결혼이민자에게 한국어교육과 한국문화이해 프로그램을 통하여 한국사회에 잘 적응하고 통합이 되도록 돕고, 찾아가는 방문교육사업은 어려운 재가가정을 돌봄 으로 상황에 맞는 맞춤형 한글 교육과 가족상담 서비스 제공하고 있다.
- 다. 다문화가족 정책의 패러다임 전환 및 찾아가는 이동복지 서비스 지원과 정서적·경제적 지원으로 다문화 이해 증진 및 안정적 생활기반 마련에 기여하고 있다.
- 라. 다문화가족 “친정집 맺어주기”는 다문화 이해와 가족사랑 나눔 실천을 통한 지역 공동체 형성으로 안정과 통합에 기여하고 있다.

#### 1) 이주여성 현황

(단위 : 명)

계	중국	일본	필리핀	태국	베트남	네팔	우즈 베키스탄	캄보디아
243	56	26	41	5	88	0	0	27

#### 2) 외국인주부자녀 현황

(단위 : 명)

계	0 - 3세	4 - 5세	6 - 12세	13 - 18세	19세 이상
330	119	55	100	56	0

#### 3) 국적취득

(단위 : 명)

계	국적취득	국적미취득
248	90	158

#### 4) 직업별

(단위: 명)

	전업주부	농업	축산	과수	수산	식당업	상업	기타
316	226	63	11	0	0	0	8	8

5)

( : 명)

	무학	초등졸	중졸	고졸	대졸이상
316	63	55	114	72	12

6) 다문화가정 지원현황

(단위: 회, 명)

실시연도	사 업 명	인원	예산	비고
2014	다문화가족 지원센터 운영	1,079	118,287	
	다문화가정 문화적응 지원(군지원)	413	21,500	
	통번역서비스	1,829건	17,752	
	방문교육	45	70,818	
	언어발달	50	29,456	
2015	다문화가족 지원센터 운영	1,543	130,103	
	다문화가정 문화적응 지원(군지원)	384	21,100	
	통번역서비스	1,256건	14,985	
	방문교육	62	66,217	
	언어발달	55	29,456	
2016	다문화가족 지원센터 운영	1,194	126,054	
	다문화가정 문화적응 지원(군지원)	616	31,200	
	통번역서비스	1,573건	18,612	
	방문교육	42	60,312	
	언어발달	52	29,456	
2017	다문화가족 지원센터 운영	1,474	130,046	
	다문화가정 문화적응 지원(군지원)	606	35,580	
	통번역서비스	1,375건	21,375	
	방문교육	34	66,902	
	언어발달	46	30,459	
2018	다문화가족 지원센터 운영	1,284	177,830	
	다문화가정 문화적응 지원(군지원)	573	39,100	
	통번역서비스	1,211건	22,230	
	방문교육	20	58,385	
	언어발달	49	30,099	

## 5절 아동 및 보육시설 복지

## 1. (시설) 시책 추진

## . 아동복지시설 현황

## 현황

(단위 : m<sup>2</sup>)

설 명	대표자	설립 연월일	종사자수	시설규모		비 고
				건 평	부 지	
강진자비원	박정애	52. 5. 3.	16	850.98	1,432	

## . 아동복지시설 지원

- 1) 보호 중인 요보호아동을 위한 보호비 및 시설운영비, 학용품비, 대학 진학 자금 등을 지원하고 있다.
- 2) 수용아동들의 복지증진을 도모하기 위해 공직자, 사회단체, 기업체 임직원들과 결연을 추진하여 정신적, 물질적 지원을 하는 등 보호아동 건전육성에 기여하고 있다.

## 지 원 현 황

(단위: 명, 백만 원)

사 업 명	연 도 별	보호인원	지 원 액	비 고
계		213	4,535	
아동복지시설 운영지원 및 생계비	2014	49	861	
	2015	43	883	
	2016	48	933	
	2017	38	990	
	2018	35	868	

## 2. 기능 보강

### . 보육시설(어린이집)운영 현황

- 1) 운영 중인 보육시설은 사회복지법인 보육시설 4개소, 법인·단체 등 보육시설 6개소, 민간 보육시설 5개소로 2018년도 6월 현재 15개소가 운영 중에 있다.
- 2) 보육아동은 정원 1,085명에 현원 694명이며 종사자는 시설장 15명, 보육교사 98명, 조리사 15명, 운전원 15명이다.
- 3) 쾌적한 보육환경 조성 및 전문적인 보육서비스 제공을 위하여 시설 운영비 및 기능 보강비를 지원하였으며 시설현황은 아래와 같다.

#### 원 실 적

(단위: 백만 원)

연도별	계	운영비	기능보강사업비	비 고
계	12,952	12,858	94	
2014	2,782	2,752	30	
2015	2,843	2,813	30	
2016	2,914	2,912	2	
2017	2,940	2,938	2	
2018. 6.	1,473	1,443	30	

## 현황

	시설명	시설장	소재지	시설규모	보육 정원	설립주체	인가일
계			15개소		1,085		
법인 및 법인· 단체 등	소 계		10개소		815		
	칠량어린이집	서명숙	칠량면	663.08	39	재단법인	'92.12.10
	도암어린이집	김현주	도암면	333.85	60	재단법인	'94.1.25.
	은파어린이집	김해경	강진읍	562.05	131	사회복지법인	'94.3.4.
	병영어린이집	최진영	병영면	932.67	39	재단법인	'95.2.16.
	씨튼어린이집	남영화	강진읍	663.73	130	재단법인	'95.3.9.
	성화어린이집	이경화	강진읍	490.06	60	재단법인	'96.3.9.
	새하늘어린이집	박은혜	군동면	433.58	144	사회복지법인	'97.9.27.
	푸른들어린이집	이영미	강진읍	551.62	99	사회복지법인	'98.3.24.
	성전어린이집	서현정	성전면	296.80	77	사회복지법인	'98.5.11.
	룸비니아어린이집	임현옥	강진읍	693.75	36	재단법인	'03.10.30.
민간	소 계		5개소		270		
	새롬영아전담 어린이집	박주연	강진읍	134.75	24	개인	'03.7.14.
	한별영아전담 어린이집	최정인	강진읍	208.62	49	개인	'03.11.10.
	인화영아전담 어린이집	강석규	강진읍	354.86	36	개인	'03.11.10.
	파랑새장애아전담 어린이집	김지영	군동면	339.09	44	개인	'07.11.27.
	호산나어린이집	박상선	강진읍	391.84	117	개인	'98.5.21.

## 3.                    및 위탁가정 세대보호

및 위탁가정 세대 현황

(        : 세대 명)

세대수	연령별			재 학 사 항					발생유형별			
	계	18세 미만	18세 이상	계	초	중	고	기타	계	부모 사망	가출행불	이혼
33	33	20	13	33	5	9	12	7	33	2	1	30

2018년 6월 30일까지 현재임

## . 지원대상

부모의 사망, 질병, 심신장애, 가출, 이혼, 수형 등으로 인하여 만18세미만 아동이 실질적인 가장으로 가정의 생계를 이끌어 가는 세대 및 친인척 등 위탁가정에서 성장하는 세대에 대하여 기초생활을 보장·보호 해줌으로써 가정 내에서 자립능력을 배양하여 건전한 사회인으로 성장 할 수 있도록 지원하고 있다.

## 나. 소년소녀가장 및 가정위탁아동 세대지원 사업

소년소녀가장 및 가정위탁아동 지원방법은 국민기초생활보장법에 의한 주·부식비, 연료비 및 수업료, 학용품비, 교통비, 의약품비, 피복비 등 법정 지원과 공직자, 기업체 임직원, 사회단체 등과 결연을 추진하여 정신적·물질적 지원을 해주고 있다.

지 원 실 적

(단위: 세대, 명, 백만 원)

연도별	구분	사 업 량	지 원 액	비 고
	계	163세대 201명	566	
	2014	33세대 44명	127	
	2015	37세대 47명	126	
	2016	35세대 43명	125	
	2017	28세대 34명	95	
	2018	30세대 33명	93	

## 6절 청소년복지

### 1. 복지증진

- . 미래사회의 주역인 우리 군 청소년들이 건전하고 책임감 있는 사회인으로 성장해 나갈 수 있도록 힘쓰고 있다. 특히 본격적인 주5일제 수업에 대비한 휴일 및 방과 후 교육여건 강화로 학습의 질을 제고하는데 역점을 두고 추진하였다.
- 나. 청소년이 직접 참여하는 프로그램을 확대하고 가급적 청소년 단체에 사업을 위탁함으로써 관련단체의 역량을 강화하고 민·관 연계 방안을 모색하여 지역사회가 통합 서비스를 제공하는 방향으로 유도되도록 노력하였다.

#### 1) 방과후 아카데미사업 운영 현황

( : 명, 백만 원)

연도별	인 원	금 액	비 고
2014	40	147	
2015	40	158	
2016	40	157	
2017	40	163	
2018	40	149	

#### 2) 청소년 공부방 운영 현황

(단위: 명, 백만 원)

연도별	구분	인 원	금 액	비 고
2014		1	2	
2015		1	2	
2016		1	2	
2017		1	2	
2018		1	2	



## 3) 예절교실 운영 현황

( : 명, 백만 원)

연도별	개 소	금 액	비고
2014	15	3	
2015	15	3	
2016	18	3	
2017	15	3.5	
2018	15	2.8	

## 4) 청소년 참여위원회 운영 현황

(단위: 명, 백만 원)

연도별	구분	인 원	금 액	비고
2014		15	3	
2015		15	3	
2016		18	3	
2017		15	3.5	
2018		15	2.8	

## 5) 청소년유해환경 개선

유해환경, 유해 매체물 집중점검으로 청소년의 탈선·비행·폭력 등을 사전에 예방 하고자 매년 유관기관 합동단속(분기 1회) 및 자체단속(수시)을 실시하였다.

## 6) 드림스타트 사업 추진

가) 지원대상 : 강진관내 거주 저소득 취약계층 및 다문화가정 아동

빈곤 및 사회부적응문제 심화에 따른 아동문제를 해결하고 미래성장 동력인 아동에 대한 사회투자로 빈곤세습 단절 및 아동의 고른 발달 지원 등 인적자본 축적을 통한 사회통합 실현 및 향후 사회비용 절감 효과를 거양하였다.

## ) 지원내용

저소득 취약계층 아동의 신체·건강, 인지·언어, 정서·행동 영역의 고른 발달을 도모하기 위해 아동에 대한 집중적인 사례관리를 실시함과 동시에 활용 가능한 지역자원을 발굴·연계하여 통합적 맞춤형 서비스를 지원하여 아동과 가족이 행복한 삶을 영위 할 수 있도록 돕고 있다.

## 대상자 현황

(단위 : 명)

연도별	계	수급자 아동	차상위계층 아동	한부모가정 아동	다문화가정 아동	저소득 기타
계	1,382	601	461	43	257	20
2014	301	139	109	9	44	0
2015	280	117	100	9	47	7
2016	291	125	111	5	50	0
2017	263	109	80	5	59	10
2018	247	111	61	15	57	3

※ 2018년 6월 30일까지 현재임

## 7절 위생 관리

식품의 섭취나 비위생적인 환경은 건강과 생명에 직접적 영향을 준다는 점에서 위생관리는 매우 중요하다. 산업기술의 발달로 식품의 생산과 유통이 체계화되어 국민 건강에 대한 파급력과 영향이 더욱 커지고 있으며, 소득의 증대로 인해 대중의 건강에 영향력이 높아지고 있는 공중위생 관련 시설에 대한 지속적 위생관리가 필요하다.

식품 및 공중위생 관리에 관한 일련의 과정을 관련법규나 기준에 맞게 관리하는 것은 소비자와 생산자, 판매자를 함께 보호하고 위생행정의 핵심인 안전을 보장하는 방법이라 생각하고, 우리 군에서는 지속 적인 위생감시 활동과 국민 다소비 식품의 수거검사 강화 및 부정·불량식품의 근절을 위한 시민 감시체계(소비자식품위생감시원 운영)를 활성화하고 1399 식품관련 민원신고에 적극 대응하고 식품위생업소의 위생등급 평가 등 적극적 위생행정을 수행하여 안전한 식품공급에 총력을 다 할 것이다.

### 1.

#### . 안전한 식품 제조·유통기반 조성을 위한 부정불량식품 단속

##### 1) 정책방향

소비자보호 중심의 ‘안심 행정’을 위하여 식품위생업소 위생관리능력 향상을 위한 위생등급 평가와 HACCP(식품위해 요소중점관리기준)이행을 적극 권장하고, 건강기능 식품의 과학적 평가 및 관리체계를 구축한다. 식품위생 감시원을 중심으로 상설단속반 편성 및 소비자 식품위생감시원 운영, 1399 신고전화 등의 감시체계를 적극 활용 하여 유통기한 경과, 표시 기준 위반 등 위생상의 위해행위를 단속한다.

##### 2) 추진실적

가) 관내 식품제조가공업소 HACCP 현황(2018. 6. 30. 기준)

## ) 1399모니터링 신고 접수 현황 및 처리 결과

	대표자	소재지	지정일자	지정품목	비고
7개 업소				9개 품목	
농업회사법인 (주)정심푸드	진경학	전남 강진군 칠량면 청자로 656-54	2016. 9. 9.	과채가공품	
			2016. 9. 22.	땅콩 또는 견과류가공품	
천지해영어 조합법인	정영록	전남 강진군 군동면 백금포길 36-24	2012. 3. 28.	조미김	
			2012. 3. 28.	수산물가공품	
농업회사법인 (주)오설록농장 월출산공장	이진호	전남 강진군 성전면 백운로 93-25	2003. 12. 18.	침출차(녹차)	
더조은식품	김수경	전남 강진군 강진읍 해강로 1167-17	2011. 7. 22.	배추김치	
참농인	안정균	전남 강진군 강진읍 목화길 15	2014. 12. 17.	기타가공품 (표고가루)	
빛고담고자연 그대로영농 조합법인 (짬야식품)	김형호	전남 강진군 성전면 대월달마지길 91	2014. 12. 24.	배추김치	
(주)남도농산	전병하	전남 강진군 작천면 홍교로 173-9	2017. 6. 2.	침출차	

연도 \ 구분	접수건수	신고유형			처리완료		비고
		무허가	이물	기타	조사완료	자진취하	
계	45	7	25	13	41	4	
2014	15	3	11	1	15	0	
2015	6	2	2	2	6	0	
2016	10	1	8	1	8	2	
2017	9	0	2	7	7	2	
2018. 6.	5	1	2	2	5	0	

### · 유통식품 관리 및 검사

- 1) 중 다소비 식품의 정기적인 수거 검사를 실시하여 무허가, 무표시, 불법 수입식품 및 부패변질, 유통기한 경과식품을 중점 점검하여 미생물, 중금속, 방부제 잔류농약 등 식품의 위해 요소를 차단함으로써 건전한 식품의 유통 질서와 안심하고 먹을 수 있는 식품 안전관리에 최선을 다한다.
- 2) 추진실적 : 유통식품 수거검사

연도	수거 건수	부적합 건수	비 고
계	1,160	4	
2014	219	0	
2015	315	2	
2016	277	1	
2017	245	1	
2018. 6.	104	0	

### 다. 식품접객업소 관리

#### 1) 정책방향

식품 영업용 식자재의 위생관리 능력 향상과 무허가(무신고) 식품접객업소의 정비를 통하여 외식산업의 수준을 향상시키고, 식중독 예방 홍보를 통해 위생관리의 자율 실천을 유도하고, 위생접객업소의 종사자를 대상으로 위생교육을 실시하여 위생 수준 및 서비스 향상을 기하며, 시설개선자금 지원을 통하여 업소환경의 개선을 적극적으로 도모한다.

#### 2)

##### 가) 식품접객업소 점검 및 처분 실적

연도	구분	업소 수	점검 건수	처분 건수	비 고
계			2,553	59	
2014		558	520	14	
2015		596	909	17	
2016		601	200	12	
2017		607	662	13	
2018. 6.		607	262	3	

## ) 식품접객업소 시설개선 지원

연도	지원업소 수	지원금액(천 원)	비 고
계	24개소	121,790	
2014	8	50,200	
2015	3	15,000	
2016	3	15,000	
2017	8	34,590	
2018. 6.	2	7,000	

## . 공중위생업소 관리

## 1) 정책방향

공중 위생업소에 대한 지속적인 위생지도와 불법영업에 대한 철저한 단속을 통하여 공중 위생업소의 위생수준 향상과 건전한 영업 질서를 확립하는데 기여한다.

## 2) 추진실적

연도	구분	업소 수	점검 건수	처분 건수	비 고
계			697	17	
2014		196	153	0	
2015		198	295	8	
2016		193	39	0	
2017		186	182	5	
2018. 6.		185	28	4	

### · 공중위생 영업 위생관리 강화

대한 지도 점검을 통하여 시설·환경을 개선하고 건전한 영업 풍토를 조성하며, 친절한 접객서비스 제공을 위하여 위생서비스 평가 등 숙박서비스 만족도 향상을 위한 기반을 조성한다.

### 바. 공중위생영업자 위생 교육

공중위생 영업장 위생관리의 자율적인 실천을 유도하고 영업 관련 시설·설비의 안전 관리로 공중위생 환경개선 관리 수준을 향상시키고자 공중위생 영업자 208명을 대상으로 위생 교육을 실시한다.

## 2. 예방

음식물로 인한 식중독을 예방하기 위하여 집단급식소 지도점검 실시 및 대민홍보 등을 통하여 식중독사고 없는 군을 만드는데 기여하였다.

연도	집단급식소 지도점검	주 민 홍 보		가건물 검사	비 고
		전단배부	유선방송 등		
2010	39	2		2	
2011	41	2		2	
2012	42	2		2	
2013	43	2		2	
2014	43	2		2	

## 3. 식품위생업소 관리

안전한 식품의 제조·유통기반을 조성하고 식품위생 감시활동을 강화함으로써 군민의 건강 증진에 기여함과 동시에 민·관 합동감시체계를 구축하여 부정불량식품 및 퇴폐·변태영업으로 인한 군민의 피해를 최소화 하고 건전한 영업질서 확립을 취하여 범군민적 감시체계 확립에 기여하였다.

## 현황

(단위: 개소)

연도	계	식품접객업소					식품제조·가공업소 등			
		소계	일반 음식점	휴게 음식점	유흥 주점	단란 주점	소계	식품제조 가공업	제조가공업	용기포장류 제조업
2010	705	464	391	30	32	11	124	47	77	—
2011	756	499	418	37	33	11	133	55	78	—
2012	796	518	431	41	35	11	146	64	82	—
2013	863	556	463	47	35	11	164	73	91	—
2014	870	559	466	47	35	11	165	74	91	—

(단위: 개소)

구분 연도별	식품소분판매업							
	소계	식품 소분업	식품 운반업	식품자동 판매기업	유통전문 판매업	식품등수입 판매업	기타식품 판매업	집단 급식소
2010	117	10	4	49	3	7	5	39
2011	124	13	4	50	4	7	5	41
2012	132	16	4	51	5	9	5	42
2013	143	19	7	51	6	11	6	43
2014	146	19	7	52	8	11	6	43

## 지도·점검 실적

(단위: 개소)

구분 연도별	위반 업소	위 반 내 용					
		소계	시설위반	퇴·변태 영업	청소년 관련	식품 허위표시	기타
2010	32	32	6		4	3	19
2011	22	22		1	6		15
2012	21	21	2		5		14
2013	13	13	6				7
2014	2	2					2



(단위: 개소)

연도별	처 분 내 용				
	소계	허가취소 및 폐쇄	영업정지	과태료	시정지시 기타
2010	32	5	9	6	12
2011	22	1	12	7	3
2012	21	5	11	3	2
2013	13	3	4		6
2014	2				2

#### 4. 관리

위생업소에 대한 지속적인 위생관리 지도와 퇴폐, 변태 등 불법영업에 대한 철저한 단속을 통하여 공중 위생업소의 위생수준 향상과 건전한 영업 질서를 확립하는데 기여하였다.

#### 현황

(단위: 개소)

구분 연도별	계	숙박업			이·미용업			일반 목욕탕	유기장 업	세탁업
		계	여관	여인숙	계	이용업	미용업			
2010	158	31	26	5	88	32	56	12		27
2011	167	33	28	5	91	32	59	16		27
2012	170	34	29	5	92	33	59	16		28
2013	173	36	31	5	93	33	60	16		28
2014	174	36	31	5	94	33	61	16		28

## · 점검 실적 현황

(단위: 개소)

연도별	업종별	점검 업소수	위반 업소수	위 반 내 용			조 치 내 용			
				시설 위반	준수 사항	기타	허가 취소	영업 정지	시설 개수	경고
2010	계	159	1				1			
	숙 박 업	34								
	목욕장업	16								
	이·미용업	80	1				1			
	세 탁 업	29								
2011	계	159	1							1
	숙 박 업	34								
	목욕장업	16	1							1
	이·미용업	80								
	세 탁 업	29								
2012	계	159	1							1
	숙 박 업	34	1							1
	목욕장업	16								
	이·미용업	80								
	세 탁 업	29								
2013	계	159	1							1
	숙 박 업	34	1							1
	목욕장업	16								
	이·미용업	80								
	세 탁 업	29								
2014	계	159								
	숙 박 업	34								
	목욕장업	16								
	이·미용업	80								
	세 탁 업	29								

### 3장 미래산업분야

## 1절 사람중심

### 1. 운영

#### . 운영목적

강진을 이끌어갈 지역 리더와 전문 농업 경영인, 일반 지역민들의 자질 계발을 위해 군민자치 대학을 운영, 과정 중 양성된 인력을 최대한 활용, 단순 교육을 넘어 재능기부를 통한 더불어 사는 따뜻한 사회 분위기 조성에 기여하고자 한다.

#### . 사업개요

1) 과 정 명 : 녹색문화대학 외 7개 대학(12개 과정)

2) 운영근거 : 강진군민자치대학 설치 및 운영 조례

3) 학사계획

○ 교육기간 : 1년 과정

○ 추진절차 : 수강생 모집(매년 초) ⇒ 합격자 발표(2월 중/개별통지 및 강진군 홈페이지) ⇒ 입학식(2월 중) ⇒ 학사운영(2월~12월) ⇒ 졸업식 및 종강기념 발표회 (12월중)

○ 교육방법 : 전문 강사, 일반 강사, 재능기부자 초청을 통한 이론 및 현장학습 실시

4) 소요 예산액 : 350,605천 원

※ 예산 절감을 위한 향우 및 관내 인사, 기타 기관 등 재능기부 강사 활용

## · 추진내용

### 1) 과정 현황

	인원	일시	장소	주관부서	비고
계	465	12개 과정			
녹색문화대학	51	둘째 · 넷째 수요일 (13:00~17:00)	농업기술센터	농업기술센터	
	농업CEO과정 35	둘째 · 넷째 목요일 (17:00~21:00)			
	농촌관광과정 45	둘째 · 넷째 금요일 (13:00~17:00)			
	한우CEO과정 29	둘째 · 넷째 목요일 (13:00~17:00)			
	친환경한우 20	둘째 · 넷째 목요일 (13:00~17:00)			
마케팅 대학	40	둘째 · 넷째 목요일 (09:30~11:30)	복지타운	미래산업과	
음식문화대학	45	매주 화요일 (15:00~17:00)		주민복지과	
여 성 대 학	44	매주 수요일 (14:00~17:00)			
해양수산대학	33	매월 짝수 목요일 (14:00~16:00)	해양수산과학원 강진지소	해양산림과	
지도자 대학	41	첫째 · 셋째 화요일 (14:00~16:00)	농업기술센터	총 무 과	
좋은부모되기 성 품 대 학	40	매주 화요일 (19:00~21:00)	복지타운		
독서문화대학	42	둘째 · 넷째 월요일 (18:30~21:30)	도 서 관	도 서 관	

- 2) 21 지역농업을 선도해 나갈 지도자와 전문농업 경영인을 위한 교육기회를 부여하여 우리지역의 농촌정예인력을 양성하고자 2005년도에 서울대학교 농업생명 과학대학과 양해 각서(MOU)를 체결, ‘녹색문화대학’이란 명칭으로 2012년까지 531명의 졸업생을 배출 하였다.
- 3) 2013년도에는 농어업인 대상으로 ‘녹색문화대학’으로 운영하였던 것을 ‘강진군민 자치대학’으로 명칭 개정, 농림축수산업 외에 다양한 분야의 군민이 참여할 수 있도록 농촌관광, 친환경 한우, 농업CEO 등 기존의 3개 과정에, 이장, 여성, 음식문화, 독서문화, 좋은 부모되기 성품 대학 등 5개 과정을 추가하여 총 8개 대학과정으로 운영하여 244명의 수료생을 배출하였다.
- 4) 2014년도는 8개 과정 외에 친환경한우, 농산물발효, 해양수산, 마케팅 등 4개 과정을 추가하여 총 12개 대학과정에 466명의 입학생으로 확대 운영하게 되었다.

### · 향후 추진계획

지속적인 설문 및 의견 청취 등을 통해 지역 실정에 맞는 다양한 교육 기회 제공으로 평생 학습 도시로서 사람에 대한 아낌없는 투자를 다할 계획이다.

## 2. 도시 건설 추진

### 가. 추진배경

군민의 욕구와 기대를 최대한 반영하는 수요자 중심의 맞춤형 평생학습을 제공 하여 자발적 학습 문화를 구축하고, 언제 어디서나 필요한 지식과 정보를 공유하고 활용할 수 있는 평생학습 환경을 마련하기 위함이다. 군민 개개인의 역량 강화를 통해 지역성장과 통합을 이끌어 군민이 함께 만들어가는 평생학습 도시 건설을 구축 하고자 한다.

### 나. 사업개요

- 1) 2007년 평생학습 도시로 지정, 평생학습 인프라구축, 네트워크 형성하고 2011년 이후 본격적인 수요자에 요구에 따른 맞춤형 평생학습 프로그램을 운영하였다.
- 2) 평생학습 개념에 대한 주민들 인식 부족과 평생교육사 채용의 어려움으로 업무의 연속성이 부족하여 추진에 어려움이 많았지만 수요에 따른 맞춤형 프로그램 운영으로 군민의 배움에 대한 욕구를 충족시켰다

- 3) 2013년은 국가평생교육진흥원에서 주관한 기존 평생학습도시 특성화 사업에 선정 되어 국비 6,500만 원을 확보, 4050세대를 대상으로 지역의 특색을 살리는 프로그램을 운영하여 학습자를 취·창업과 연결시켰고 사회활동참여율을 높여 평생 학습도시로서의 위상을 높였다.
- 4) 참여 대상이 주부뿐만 아니라 직장인의 참여를 독려하여 누구나 학습 가능한 평생 학습 체계를 구축하기 위해 야간 프로그램을 점차 늘려가고 있다.
- 5) 연도별 주요 사업 내용

		사 업 내 용
2011	1	평생학습 추진위원회 위원 위촉(재정비)
	9	제 10회 평생학습축제 참가(이천시)
	10	평생학습센터 하반기 프로그램 운영
2012	3	평생학습센터 상반기 프로그램 운영
	9	평생학습센터 하반기 프로그램 운영
	11	제 1회 대한민국 평생학습 박람회 참석(대전시)
	12	평생학습센터 겨울특강 프로그램 운영
2013	3	평생학습센터 상반기 프로그램 운영
	5	평생학습 우수동아리&프로그램 지원
	7	기존 평생학습도시 특성화 지원 사업 선정 (평생교육진흥원)
	8	요양 보호사 자격증 취득 과정 운영 청자생산 전문 기능인 양성과정 운영
	9	평생학습센터 하반기 프로그램 운영 문해교육사 (3급) 양성과정 운영
	10	귀농인 협동조합 교육 제 2회 대한민국 평생학습 박람회 참석(제천시)
	12	평생학습도시 특성화 지원 사업 보고 회의 개최 평생학습센터 수료식 및 종강기념 전시회 개최
2014	1	청자기능인양성과정 수료식 및 작품 전시회 개최
	3	'14년 상반기 평생학습센터 프로그램 운영(14개 프로그램)
	4	평생학습 우수동아리&프로그램 지원

## . 평생학습 프로그램 운영실적

분		2011	2012	2013	2014.6.
평생학습센터 운영	프로그램 수	9	27	24	14
	참여인원	167	450	570	294
	소요예산	9,260	24,500	29,295	16,150
우수동아리 & 프로그램지원	동아리 수	10	8	7	4
	단체 수	35	9	3	4
	소요예산	64,000	14,000	6,490	6,000
평생학습도시 특성화 지원사업	과 정 수			4	3
	참여인원			90	57
	소요예산			65,000(국)	50,000(국)
평생학습 박람회	참가인원	3	4	4	—
	예산	11,924	8,220	7,640	—

## 라. 향후 추진계획

100세 시대에 대비하여 평생학습 자원 간 네트워크 구축, 군민의 평생학습 기회 확대, 수요에 따른 맞춤형 프로그램 제공 등을 통한 지역의 사회 통합, 경제발전, 지속 가능한 확대 등을 통해 평생학습도시 구축에 힘써 가겠다.

## 3. 업무

## 가. 추진배경

재능 기부를 희망하는 개인·단체의 적극적이고 자발적인 참여를 통한 인적 자원 서비스의 연계 체제 구축으로 작은 것도 서로 나누는 지역사회 공감대를 형성하여 주변의 친근한 인물들을 사회봉사에 활용함으로써 기부자에게 자긍심을 고취시키고 수요자에게는 자신감 등의 동기 부여를 통해 농촌 공동체를 활성화하기 위하여 추진되었다.



## · 사업개요

- 1) : 작은 사랑 실천을 위한 재능기부 나눔 센터
- 2) 센터 운영 : 강진군 미래산업과
  - 접수처 : 전국 향우회, 강진군청 미래산업과, 읍·면(총무팀)
  - 접수기간 : 2013. 2. ~ 연중
  - 참여대상 : 향우, 강진 군민, 단체 등 지식·재능 기부 희망 개인 또는 단체
- 3) 재능 분야별 모집
  - 의료, 보건, 건강과 관련된 분야
  - 문화·예술관련 분야
  - 멘토링, 상담, 교육 분야
  - 체육, 기능, 기술 관련분야
- 4) 재능인 관리·운영
  - “재능기부하기”등록 된 자원을 소유 재능별로 DATA BASE 관리
  - 재능기부 수요 단체, 개인 등에 인재 Pool 작성 후 맞춤형 매칭 투입
  - 수요기관(군민자치대학, 사회복지시설 등)과 관련 부서(실과소, 읍면)에서 직접 운영

## 다. 운영실적

### 1) 재능기부하기 신청결과 및 관리

망 분 야	개 인	단 체
총 계	62	11
의료, 보건, 건강과 관련된 분야	8	—
문화·예술관련 분야	24	4
멘토링, 상담, 교육 분야	27	—
체육, 기능, 기술 관련 분야	3	7

## 2) 재능기부 공모사업 추진(한국농어촌공사 공모)

## ○ 사업목적 및 내용

- 다양한 전문성을 활용하여 농촌 지역 특성에 맞는 재능기부 프로그램 발굴하고 이를 지원하기 위함
- 지원대상분야 : 지역개발, 의료 / 복지 / 교육, 농림업, 경영마케팅 등

## ○ 지원 내용 : 재능기부자가 재능기부 활동을 수행하는데 필요한 직접적인 비용

## ○ 사업개요

- 사업기간 : 2013. 5. 1. ~ 12.
- 사업비 : 22,000천 원
- 참여단체 및 인원 : 6개 / 92명
- 재능기부 횟수 : 85회
- 수혜자 수 : 3,161명

## ○ 세부사업 내역

	수행내용	비고
봉우리봉사회	마을방문 소외계층 주거환경 개선 사업 (전기, 수도, 보일러, 주택수리 등)	
발마사지	마을방문 발마사지 재능기부 활동	
사랑의 메아리	마을방문 노래, 레크리에이션 재능기부 활동	
여성자원봉사회	마을방문 장수사진 및 도배, 장판 교체	
생활공감정책주부 모니터단	장수사진, 마을어르신들 간식 제공	
이미용봉사단	마을방문 파마, 커트, 염색 등 재능기부 활동	

## . 향후 추진계획

- 1) 재능기부하기 신청자와 재능기부받기 수요자를 1:1 매칭하고, 각 대학 과정 및 평생학습 프로그램 수료생의 재능기부를 유도하여 학습이 나눔으로 이어지도록 관리 할 계획이다.
- 2) 재능기부 현장 활동을 적극 지원하고 강진군 특성에 맞는 재능기부 프로그램을 발굴, 민간 조직의 참여를 이끌어 지속적인 재능기부가 되도록 적극 지원 할 예정이다.

## 2절 상가발전

### 1. 조성사업

#### . 추진배경

지역 경제의 중심축인 강진읍시장은 2010년도 중소기업청 공모사업인 전통시장 시설 현대화사업 대상 시장으로 선정돼 사업비 65억 원(국비40, 도비5, 군비20)을 투입하여 2010년 5월 장옥과 편의시설이 신축되었다. 하지만 이러한 환경개선에도 불구하고 읍단위 소생활권 시장으로 머물러 변화의 필요성이 제기되었으며 강진읍 시장의 활성화를 통한 지역경제 부흥을 위해 강진오감누리타운 조성 사업을 추진하게 되었다.

#### . 사업개요

- 1) 사 업 명 : 강진오감누리타운 조성사업
- 2) 위 치 : 전남 강진군·강진읍 오감길 2 / 7,684㎡(2,324평)
- 3) 사업기간 : 2011. 2. ~ 2015. 7.(4개년)  
※ 개장(2015. 7. 4.), 음악창작소 개관(2015. 9. 5.)
- 4) 사업면적 : 대지면적 7,755㎡ / 건축면적 3,206㎡ / 연면적 3,672㎡
- 5) 사업내용 : 커뮤니티센터(음악창작소), 먹거리장터, 한정식체험관, 야외광장 등
- 6) 사업목적 : 강진읍시장 활성화를 위한 각종 먹거리 및 문화 공간 조성
- 7) 사 업 비 : 8,306백만 원(국비 5,814 / 군비 2,491)

( : 백만 원)

	관련부처	사 업 비			비고
		계	국비	군비	
계		15,724	8,000	7,724	
강진읍소재지 종합정비사업	농림수산식품부	14,057	7,000	7,057	
강진읍시장주차장 설치사업	중소기업청	1,667	1,000	667	

## . 시설구성

설 명	면적(㎡)	구 분	용 도	비 고
계	9,977			
음 악 창 작 소	1,043	1층	녹음실·연습실, 라디오강진, 음악카페, 직거래지원센터	
		2층	공연장, 게스트룸	
먹 거 리 장 터	2,025	1층	음식점	9개 점포 / 600석
		옥상	소형차 주차장	50대
한정식체험관	386	1층	한정식 체험 및 음식점	200석
공 중 화 장 실	34	1층	옥외 화장실	
승강장대기실	43	2개소	버스 이용객 대기 공간	
문화화합광장	3,458	부대시설	공연 및 잔디광장 등	
주 차 장	2,988	2개소	대형버스 주차장, 소형차 주차장	59대



- |          |          |         |                   |
|----------|----------|---------|-------------------|
| ① 먹거리장터  | ④ 버스승강장  | ⑦ 야외정원  | ⑩ 잔디광장            |
| ② 승용차주차장 | ⑤ 한정식체험관 | ⑧ 공중화장실 | ⑪ 강진시장 (종합동,수산물동) |
| ③ 음악창작소  | ⑥ 버스주차장  | ⑨ 야외무대  | ⑫ 입체주차장           |

1)

(단위 : m<sup>2</sup>)

	용 도	수량	면적	활용계획(용도)
1층 (393)	음악카페	1	101	소규모 음악공연이 상시 펼쳐지는 카페
	라디오강진	1	37	보이는 라디오 - “라디오강진” 방송 스튜디오
	개인연습실	6	42	보컬, 개인악기 1인 연습실
	중연습실	1	32	밴드, 그룹 등 3~5인용 연습실
	대연습실	1	60	합주 연습, 쌍방향 화상교육장
	Control Room	1	35	녹음(레코딩, 믹싱, 마스터링 등)
	직거래지원센터	1	45	강진산 농수산물 택배 직거래 지원 업무
2층 (399)	게스트룸	4	131	음악인 거주·체류 공간
	사 무 실	2	22	공연기획, 레지던시 운영, 교육, 관리 등
	공 연 장	1	193	실내 공연장(100석) / 공연, 노래교실, 쇼케이스

※ 사의재 한옥체험관 게스트룸 활용



2)

( : m<sup>2</sup>)

번	점 포 명	면적	대표메뉴
계(공용면적 제외)		1,380	
1	으뜸식당	123	회춘탕, 병어찜
2	다올우리콩두부사랑	123	두부요리
3	황칠품은 닭오리	82	닭·오리 코스
4	신규공모 예정	82	-
5	부잣집	123	병영 돼지불고기
6	보리가 익어갈 무렵	108	보리밥, 파전
7	대통령밥상	231	대통령밥상(돼지갈비찜, 삼계탕)
8	강진한정식, 다강	296	한정식
9	복음떡집	212	바람떡, 기정떡, 쑥떡

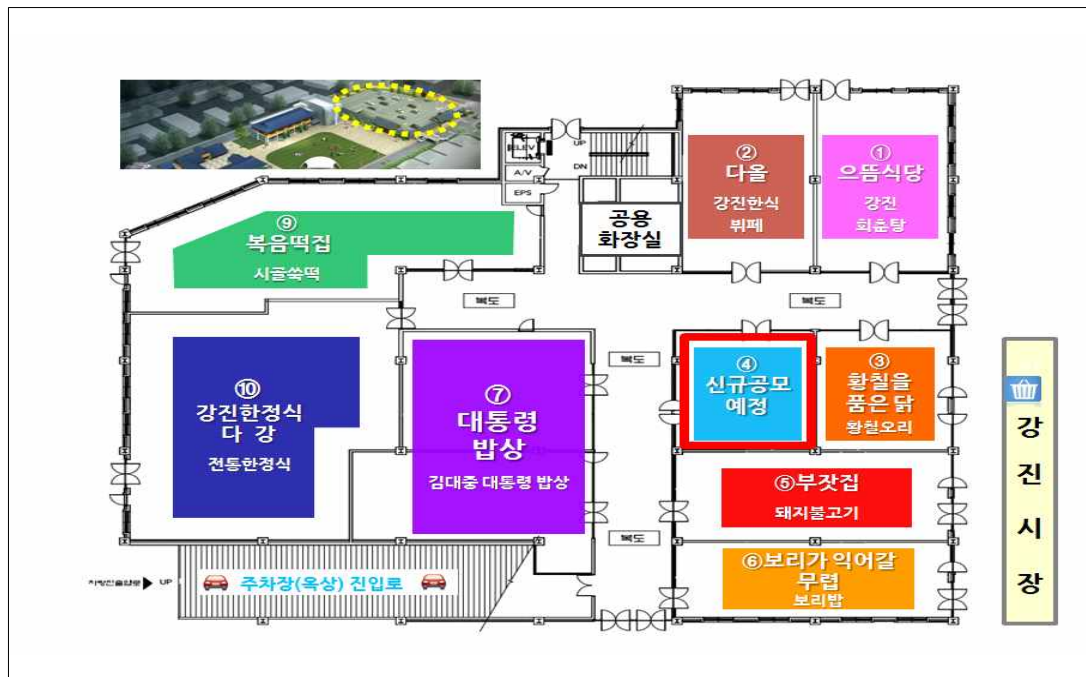

## 3) 현황(2018. 11. 현재)

	상호	면적 (㎡)	대표자	사용료(원)	대표음식
계				101,593,920	
한정식체험관	예향	386	정혜영	27,894,000	한정식
먹거리장터 점포	으뜸식당	123	전춘자	6,009,100	회춘탕
먹거리장터 점포	다올우리콩 두부사랑	123	조병국	6,009,100	두부요리
먹거리장터 점포	황칠품은 닭오리	82	김막례	4,006,310	황칠오리
먹거리장터 점포	부잣집	123	임공순	6,009,100	병영식 돼지불고기
먹거리장터 점포	보리가 익어갈 무렵	108	오복순	5,288,030	보리밥
먹거리장터 점포	대통령 밥상	231	윤성숙	11,267,660	김대중대통령 밥상
먹거리장터 점포	강진한정식 다강	296	문막래	20,375,450	한정식
먹거리장터 점포	복음떡집	212	서관호	10,350,770	전통떡
음악카페	The Classic	101	박상옥	3,553,400	
직거래 지원센터	초록민음	45	강진군	—	

## 4) (예향)

( : m<sup>2</sup>)

구 분	면적	용 도	비 고
계	386		
체험관	36	식사예절, 상차림 교육	
한정식관	350	전통한정식 시식	일반실 80, 단체실 100



## . 오감통 운영조례

- 1) 조 례 명 : 강진오감통 운영 관리 조례
- 2) 공 포 일 : '14. 12. 16.(일부개정 : '17. 7. 3.)
- 3) 주요내용
  - 오감통의 위치, 시설 및 용도, 운영방법 규정(안 제2조~제4조)
  - 운영위원회의 구성, 기능 등에 관한 규정(안 제5조~제9조)
  - 사용자의 자격, 사용허가, 사용료 규정(안 제10조~제16조)
  - 위탁운영, 수탁자에 관한 사항 규정(안 제17조~제21조)
  - 시설물 훼손 등 손해배상에 관한 사항 규정(안 제23조)



## · 오감통 운영위원회

1)

- 근 거 : 강진오감통 운영 관리조례 제5조(위원회 설치 및 구성)
- 운영기간 : '17. 7. 1. ~ '19. 6. 30.
- 개최실적 : 8회
- 역 할
  - 강진 오감통 운영계획 심의
  - 먹거리타운 및 한정식체험관 사용자의 적정성 심의
  - 커뮤니티센터 수탁자의 적정성 심의
  - 사용료 면제 신청 심사, 시설의 망실, 훼손에 따른 손해배상의 심사
  - 그 밖의 오감통 운영 및 관리에 필요한 사항
- 명 단

	구분	소 속	직위	성명	거주지
	계			12명	
1	당연직	강진군	부 군 수	안병옥	강진
2	"	강진군	기획홍보실장	이형동	강진
3	"	강진군	주민복지실장	조상언	강진
4	"	강진군	미래산업과장	최치현	강진
5	"	강진군	지역개발과장	윤영갑	강진
6	위촉직	강진군의회	의 원	위성식	강진
7	"	강진시장상인회	회 장	최광례	강진
8	"	광주일보사	차 장	남철희	강진
9	"	김정란 자연음식 연구소	대 표	김정란	광주
10	"	JS퀴진 요리학원	대 표	김재숙	순천
11	"	광주여자대학교식품영양학과	교 수	김지현	목포
12	"	한국외식업중앙회 강진군 지부	지 부 장	문막래	강진

## · 추진경과

### 1) 음악창작소 운영(2016~2017)

- 지역 우수 뮤지션 발굴 : 5개 팀 / 쇼케이스, 음반 제작, 마케팅, 저작권 보호 등
- 청소년 뮤직 힐링 동계 캠프 : 1월 ~ 2월(2회) / 총 40명
- 음악창작소 홈페이지 리뉴얼 : 2월 / 시스템 기능 개선 / 30백만 원
- 지역 뮤지션 및 관련 전문가 DB구축 : 1월 ~ 3월 / 20백만 원
- '17 음악창작소 프로그램 : 뮤지션 창작지원, 아카데미 운영 등 / 220백만 원(국비 110, 군비 110)
- 음악관련 학교 업무협약 : 6월 / 동신대, 호남신학대, 도립대
- 음악창작소 운영 : 녹음(400명), 연습실이용(8,000명)

### 2) 군민과 관광객 대상 문화 프로그램 운영

- 공연 프로그램 운영 : 44회 13,000명, 54백만 원(뮤직토크쇼 : 14회, 1,000명 / 정기공연 30회, 12,000명)
- 하모니 사업 : 라디오 강진(44회) / DJ아카데미(16강, 24명) / 나이롱극장(11회), 향토 음악(음원) DB구축
- 군민 무료음반 제작 지원 : 3월 ~ 5월 / 4개마을(강진 서문, 도암 향촌, 칠량 목암, 신전 봉양) / 40명
- 오감통음악인단체 총연합회 공연지원 : 48회 / 40백만원
- 거리공연 무대 설치 : 8월 / 2개소(가우도 저두, 망호) / 40백만원
- 음악대학(5개반, 93명), 노래교실(10강, 40명)
- 음악여행 : 오감통 기획공연, 거리 음악회 등 / 111백만 원

### 3) 먹거리장터 운영

- 재계약 : 6월 / 10개 점포 / 계약기간 : '17. 7. 1. ~ '19. 6. 30.(2년)
- 입점업체 간담회(격주 월요일) : 시설개선 및 의견청취

## 2. 전남음악창작소 운영

### . 사업개요

- 1) : 2017. 5. ~ 2018. 4.(12개월)
- 2) 사업위치 : 전라남도 강진군 강진읍 오감길 2
- 3) 사업예산 : 220백만 원(국비 110, 군비 110)
- 4) 시행기관 : 문화체육관광부(대중문화산업과)
- 5) 주관/참여/위탁 : 전라남도(문화산업디자인과)/강진군(미래산업과)/전남정보문화산업진흥원
- 6) 주요내용 : 교육, 창작, 공연지원, 마케팅 등

### 나. 위탁운영

- 1) 운영형태 : 업무위탁(위.수탁 협약체결) ※ 2차 협약 : '17. 5. 1. ~ '18. 4. 30.(12개월)
- 2) 당 사 자 : 강진군수(갑), 전남정보문화산업진흥원장(을)
- 3) 협약내용 : 사업내용, 사업비 집행, 정산 등 사업수행에 필요한 사항 규정
- 4) 위탁범위
  - 2017년 지역기반형 음악창작소 프로그램 운영지원 사업
  - 전남도, 강진군의 대중음악 활성화와 문화콘텐츠산업 발전 사업
  - 강진음악도시 조성사업 지원 등
- 5) 조직 및 운영체계

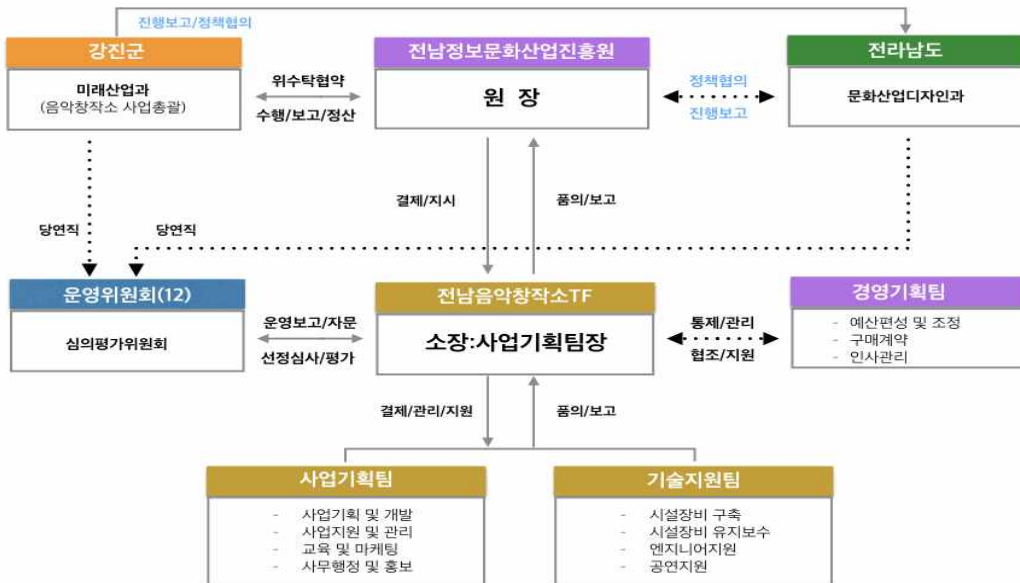

## 6) 및 역할

	인원	기능 및 역할	비 고
운영위원회	11	김종률(선) 김대진(선) 임인자(선) 김도일(선) 장현필(선) - 음악창작소 운영사업 및 예산 심의 남철희(선) - 음악창작소 사업실적 및 결산 승인 최현석(선) - 음악창작소 활성화 자문 등 손재오(선) 주정임(선) 장영철(당) 최치현(당)	위원장 김종률
소 장 (팀장 겸직)	1	◦사업기획, 창작·공연·교육지원, 마케팅, 대외협력 등 음악창작소 업무총괄	계약직1 (2급)
기술지원팀장	1	◦시설 장비 구축·운영, 유지보수·관리 ◦시설 장비 보안 및 안전교육 등	계약직1 (3급)
기술지원 보조	1	◦시설장비 유지보수 및 관리 ◦시설/장비 보안 및 안전교육 등	강진군 지원
사무보조	1	◦사무행정 지원	강진군 지원

※ 소장, 팀장은 진흥원 직제규정, 인사규정, 취업규칙, 계약직관리규칙에 의거 채용 및 연봉 책정

## . 주요사업

( : 천 원)

구 분	내 용	시 기	사업비
인 력 운 용	◦전문 인력 운용 - 인력 : 4명(소장1, 팀장1, 팀원 2)	‘17.5.~‘18.4.	105,660
뮤 지 셴 지 원	◦음반 제작 및 공연 지원 - 10개 팀/연2회 쇼케이스, 공연 지원 등	‘17.5.~‘18.4.	60,000
마 케 팅 / 교 육 지 원	◦지역 뮤지션 앨범 및 음원 마케팅 - 전문가 위촉 교육 및 멘토링 - 교육 지원(아카데미) - 운영위원회, 심의평가위원회 운영 - 홈레코딩 및 영상사운드 디자인 교육, 크로스오버 음악교육, 전문가과정, 음반제작 기획교육 등	‘17.5.~‘18.4.	54,340

## 나. 주요성과(총평)

- 1) 기반으로 한 전남 대중음악산업 발전에 기여
  - 지역 우수 뮤지션 발굴 : 5개 팀 / 쇼케이스, 음반 제작, 마케팅, 저작권 보호 등
  - 청소년 뮤직 힐링 동계 캠프 : 1월 ~ 2월(2회) / 총 40명
  - 음악창작소 홈페이지 리뉴얼 : 2월 / 시스템 기능 개선 / 30백만 원
  - 지역 뮤지션 및 관련 전문가 DB구축 : 1월~3월 / 20백만 원
  - 토요 공연 지원 : '17. 4.~12. / 30회, 12,000명
  - 뮤직토크쇼 지원 : '17. 1.~11. / 14회, 1,000명
  - 마을 무료음반 제작 지원 : 4개 마을, 40명
- 2) 대중음악을 통한 음악인과 지역민의 만족도 제고 및 공감대 확산
  - '라디오강진' 운영 지원 : '17. 1.~ 11. / 44회
  - '찾아가는 나이롱극장' 지원 : '17. 4.~ 11. / 11회
  - '2기 DJ아카데미' 지원 : '17. 3.~ 6. / 10강 / 12명
  - '3기 DJ아카데미' 지원 : '17. 9.~ 11. / 10강 / 12명
  - 음악대학 운영 지원 : '17. 3.~ 11. / 5개 반, 30강, 93명
- 3) 지속가능하고 안정적인 대중음악산업 운영위원회 운영
  - 전문기관 위.수탁협약을 통한 '음악창작소사업단' 발족 : '16. 5.
  - 전남음악창작소 운영위원회 구성 및 운영 : 4회('16. 7월, 12월, '17. 2월, 10월) / 11명

## 마. 주요사업

- 1) 지역 뮤지션 지원
  - '17. 11.~'18. 4. / 우수 뮤지션 창작 지원 10개팀 / 쇼케이스, 음반제작, 마케팅 / 50백만 원
  - '17. 12.~'18. 4. / 강진 유명시 음반 제작사업 / 10백만원
- 2) 교육/아카데미 프로그램
  - 홈레코딩 중급 교육 : 6. 29.~7. 20.(주1회, 4회) / 컴퓨터를 이용한 작곡, 음원녹음, 편집, 믹싱을 통한 자유로운 창작환경 조성 및 레코딩 기법 습득으로 음악 창작에 필요한 능력 배양 / 동신대학교 재학생 및 일반인 대상 / 25명 (전남 중부권역)

- 교육 : 7. 3.~7. 24.(주1회, 4회) / 재즈, 퓨전국악 등 다양한 장르의 크로스오버 음악 교육, 이종(異種) 장르간의 협연·창작 능력 함양, 기획·프로듀싱 / 강진지역 ‘영랑풍물패’, ‘밴드 천지창조’ 및 지역민 22명 ※ ‘강진아리랑’ 탄생
- 음반제작 기획 교육(음원등록 및 저작권 관리 등) : ‘17. 12. 18. / 음악 저작권자가 자신의 권리 보호를 위한 저작권법 등록의 제도 이해와 관리 등
- 청소년 뮤직 힐링 캠프 : ‘17. 7월~’18. 3월(총2회) / 심리상담 전문가, 음악치료사, 놀이치료사, 전문 음악DJ, 교수 등 전문가 그룹의 프로그램 구성, 청소년들의 관심과 재미를 유발할 수 있는 맞춤형·대중친화적인 프로그램 운영

○ 녹음시설 활용 지원 프로그램

- 전남음악창작소 녹음시설(스튜디오, 연습실, 공연장, 레지던스)을 활용한 녹음 및 마스터링 등 창작지원 : 녹음실(400명), 연습실(8,000명)
- 장기 녹음 시 레지던스 시설 및 체류 서비스 지원
- 지역내외 다양한 장르의 협업, 공동프로젝트를 통한 음원창작 환경 조성

○ 마케팅 지원

- 마케팅/홍보 등 각 분야 전문가 네트워크를 통한 멘토링(카운셀링) 지원
- 전략적 비즈니스 파트너십을 통한 지원
  - 온라인 유통사 등과 전략적 제휴를 통한 음원 유통 및 마케팅
  - 메이저음반, 기획사, 인디레이블 등과 협력체계 구축을 통한 마케팅
  - 중앙, 지역 미디어(전국) 등과 연계한 홍보 마케팅
- 공연지원 클라우드 펀딩 추진
  - 지역뮤지션의 소액투자 활성화를 위한 클라우드 펀딩 추진
- 홈페이지(온라인사이트) 개편을 통한 홍보·마케팅 지원
  - 뮤지션의 음반, 공연 정보 홍보, 음악 산업·음악시장 정보교류
- 회원운영
  - 회원모집 및 단계별 지원 프로그램 운영
  - 전문 뮤지션과 일반인 구분 관리(관련기관, 단체, 교육기관)

## . 운영규칙( '16. 7. 22.제정)

### 1)

- 전남 대중음악산업 발전과 육성을 위하여 지역기반형 음악창작소 기반조성, 뮤지션 발굴 및 창작 지원, 음악교육 서비스 지원, 시설·장비 유지보수 및 관리, 기타 전남 대중음악산업 육성을 위해 강진군 및 지자체장이 추가로 위탁하는 사업 등

### 2) 조직

- 전남 대중음악산업 발전과 육성을 위하여 지역기반형 음악창작소 기반조성, 뮤지션 발굴
- 음악창작소사업단을 조직하여 단장 1인과 음악창작소 소장 1인, 기술 1인, 기획 1인을 두고 업무량에 따라 탄력적으로 운영하며, 15인 이내의 민산학연관연 전문가로 구성한 운영위원회를 두고 위원장은 위원 중 호선으로 정한다.

### 3) 음악창작소 시설 사용

- 음악창작소 회원, 음악 관련 콘텐츠 개발, 창업, 교육 등을 목적으로 사용하고자 하는 경우, 음악창작소 주최·주관·후원 행사를 개최하는 용역사 또는 기타 진흥원장이 지역 대중음악산업 활성화와 관계된 행사라고 판단하는 경우 사용 가능
- 운영시간
  - 음악창작소 휴관 : 매주 월요일, 국경일
  - 공연장 : 화~토 09:00 ~ 22:00(일~월요일 휴무)
  - 녹음스튜디오, 개인연습실 : 화~금 09:00 ~ 22:00(토~월요일 휴무)
  - 게스트룸 : 화~금 09:00 ~ 22:00(토~월요일 휴무)
- 대관 신청 및 승인
  - 진흥원에서 정한 절차 및 서식에 따라 신청
  - 신청 절차

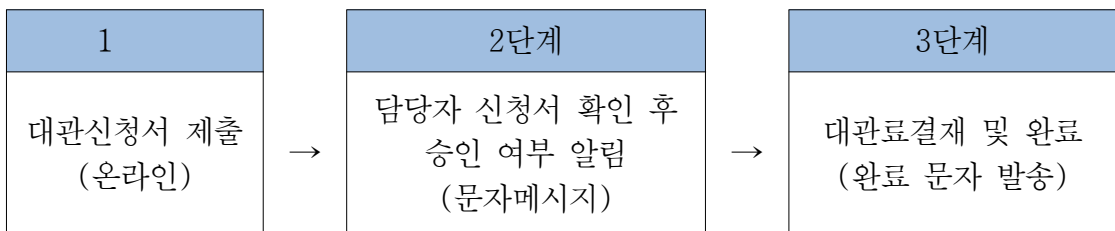

※ 단, 여건에 따라 진흥원장의 승인 하에 운영 시간 조정을 할 수 있다.

사용료는 계좌이체, 선입금을 원칙으로 한다.

(타 음악창작소 규정 및 유사기관 운영규정을 참조로 함)

- 대관 사용료 : 대관료는 별표1에 따른다. 단, 전라남도과 강진군의 공익에 기여하거나 공공성이 인정되는 경우로서 진흥원장의 승인하는 경우에는 대관료를 징수하지 아니할 수 있다.
  - 신청일 현재 전라남도에 거주하는 뮤지션 중 「예술인 복지법」에서 규정한 음악·국악 분야 예술인에 해당되는 경우 50% 할인
  - 전라남도에 소재한 「고등교육법」 상 학교에 재학 또는 휴학 중인 경우 30% 할인 (단, 각종학교는 제외한다.)
  - 강진군민 공연장 이용시 50% 할인, 연습실, 녹음실 이용 시 30% 할인
- 장비 사용
  - [별표 2]의 장비가 제공되며 그 외의 장비는 전문 엔지니어의 사전 승인에 따라 사용할 수 있다.
  - 모든 시설·장비는 외부 반출 불가를 원칙으로 한다. 단, 부득이한 경우 진흥원장의 승인 하에 반출할 수 있다.
  - 불법 반출이 적발될 경우 모든 민·형사상 책임은 해당 신청자에게 있다.

#### [별표 1]

##### ■ 연습실 사용료

( : 원)

소	시간당	1프로(3시간)	종일(10시간)	비고
	10,000	30,000	90,000	
중연습실	8,000	24,000	60,000	
개인연습실	5,000	15,000	40,000	

\* 연습가능시간 : 09:00 ~ 22:00

\* 개인 악기 지참(기타, 스틱, 악기라인)



## 연습패키지 사용료(게스트룸 제공)

( : 원)

소	사용시간	사용료	고
대연습실+다인실	1박2일(익일 22시까지)	120,000	* 다인실 : 5인 이상
대연습실+2인실	1박2일(익일 22시까지)	110,000	
중연습실+다인실	1박2일(익일 22시까지)	100,000	
중연습실+2인실	1박2일(익일 22시까지)	90,000	

## ■ 공연장 대관 안내

(단위 : 원)

장소	사용시간	기준	사용료	비 고
실내공연장	오전	09:00~12:00	60,000	*오퍼레이터 포함
	오후	13:00~17:00	80,000	
	야간	18:00~22:00	100,000	
야외공연장	오전	09:00~12:00	100,000	*오퍼레이터 제외 (포함 시 10만 원 추가)
	오후	13:00~17:00	120,000	
	야간	18:00~22:00	140,000	

- \* 야외무대 오퍼레이터 비용 10만 원 추가(음향, 앰프 제공 및 오퍼레이션 비용)
- \* 부대장비 필요 시 사전협의 필요
- \* 청소년, 교육 단체, 시설기관, 지역 기관의 경우 할인(제11조 대관사용료 참조)
- \* 관람객 사용 의자 및 뒷면 LED전광판 사용 시 사전협의 필요
- \* 대관료는 준비 및 정리시간을 포함하여 지불
- \* 강진군민 공연장 이용 시 50% 할인, 연습실, 녹음실 이용 시 30% 할인
- \* 위 금액은 부가가치세를 포함한다.
- \* 사용료 산출근거 : 운영위원회 협의 후 산출
- \* 사용료는 계좌이체, 선입금을 원칙으로 한다.

(타 음악창작소 규정 및 유사기관 운영규정을 참조로 함)

[ 2]

	기본제공 장비	
컨트롤룸	<ul style="list-style-type: none"> <li>-NEVE Genesys 32ch mixer</li> <li>-Protols HDX</li> <li>-protocols HD I/O</li> <li>-BRICASTI DESIGN M7M</li> <li>-BRICASTI DESIGN M10</li> <li>REMOTE</li> <li>-TUBETECH MP1A</li> <li>-NK PM1180</li> <li>-UNIVERSAL AUDIO 2-1176</li> <li>-Empirical Labs EL8</li> </ul>	<ul style="list-style-type: none"> <li>-JBIZA SWB 4000</li> <li>-Focal SM9 monitor speaker</li> <li>-avanton audio Mixcube</li> <li>-pioneer spin headphone</li> <li>-sony mdr-7506 headphone</li> <li>-Rupert NEVE Design Headphone Amp</li> <li>-SPL Phonitor 2 Cue amp</li> <li>-Credit sound CS82H Cue amp</li> </ul>
부스 A	<ul style="list-style-type: none"> <li>-MARSHALL 1974X</li> <li>-NEUMANN U87ai mic</li> <li>-AKG c414 Stereo Pack</li> <li>-beyerdanamic SHM205AD</li> <li>-FENDER65DELUXE REV FSR</li> <li>-MARSHALL AMP MG102CFX</li> </ul>	<ul style="list-style-type: none"> <li>-FENDER Amp CHAMION 100</li> <li>-MARSHALL Amp DS100H/SVCT</li> <li>-AMPEG SVT CL+SVT610</li> <li>-YAMAHA keys S90ES</li> <li>-YAMAHA Piano-U1J-PE</li> <li>-DW COLLECTOR Drums</li> <li>-ROLAND KC550</li> </ul>
부스 B	<ul style="list-style-type: none"> <li>-sony mdr-7506 headphone</li> <li>-NEUMANN U87ai mic</li> </ul>	<ul style="list-style-type: none"> <li>-YAMAHA MO8</li> <li>-PEARLE XX725 Drums</li> </ul>
개인연습실	<ul style="list-style-type: none"> <li>-YAMAHA YDP-162 디지털 피아노</li> <li>-TAMA 임페리얼시리즈 드럼셋</li> <li>-ARTEC AVENUE</li> </ul>	<ul style="list-style-type: none"> <li>-AER Compact60/3</li> <li>-ROLAND F20</li> </ul>

## 3절 마케팅

### 1. ·명품·명소 육성추진사업

#### · 추진배경

빛낸 명인·명품·명소를 발굴 선양함으로써 특색 있는 브랜드 개발로 남도  
답사 1번지 이미지 제고와 관광산업화

#### 나. 지금까지 추진사항

- 1) 등 육성 조례·시행규칙(안) 입법예고(미래산업과)
  - 기간 : '12. 8. 10. ~ 9. 10.(기간 중 20일간)
- 2) 명인 등 육성 기본계획 시달(미래산업과): '12. 10. 2.
- 3) 명인 등 육성 지정 신청 공모 : '12. 11. 23. ~ 12. 12.(20일간)
  - 56건(명인21, 명품11, 명소21, 명식3)접수
- 4) 명인 등 육성 조례·시행규칙 공포 : '12. 12. 20.
- 5) 명인 등 심의위원회 위원 구성 : '12. 12. 21. / 14명
  - 당연직 5명(부군수, 미래산업과장, 친환경농업과장, 주민복지과장, 문화관광과장)
  - 위촉직 9명【명인5(도자기1, 예술1, 공예1, 농업1, 식품1), 명품1, 명소1, 명식1】
- 6) 명인 등 지정 실·과·소 자체심사 : '12. 12. 13. ~ '13. 1. 17.
- 7) 명인 등 지정 심의위원회 개최 : '13. 1. 24.
  - 신규 41건 지정(명인 10명, 명품 10개, 명소 19개소, 명식(명품) 2개)
  - ※ 기 지정된 10명 포함 / 국가지정 무형문화재, 전라남도지정, 무형문화재, 전라남도 지정 명인, 강진군 향토무형문화유산 등
- 8) 명인 등 지정서 교부 : '13. 2. 1.
- 9) 강진군 명인 등 육성조례 전부개정 및 시행규칙 일부개정 : '13. 11. 23.
- 10) 2014 명인 등 지원 및 지정 심의위원회 개최 : '14. 3. 27.
  - 신규 2건 지정(명품 1개, 명소 1개소)
- 11) 2017 명인 등 지원 및 지정 심의위원회 개최 : '17. 3.
  - 신규 2건 지정(명인 2명)
- 12) 2017 특성화 지원 사업 대상자 선정 : '17. 4월 / 10명(명인 9, 명품 1)
- 13) 2018 명인 등 신규 지정 및 특성화 사업 대상자 선정 : '18. 4월
  - 신규 3건 지정(명인 3명), 특성화사업 대상자 선정 : 13명

## 다. 명인·명품·명소 현황

## 1) 명인·명품·명소 심의회 심의위원 / 총13명

구 분			직 위(업)	성 명	비고
계				13명	
당연직			부군수(위원장)	안 병 옥	
당연직			주민복지실장	조 상 언	
당연직			미래산업과장	최 치 현	
당연직			친환경농업과장	송 승 언	
당연직			환경축산과장	이 용 현	
당연직			해양산림과장	김 영 기	
당연직			문화관광과장	이 준 범	
위 촉 직 (6)	군 의 회(1)			문춘단(여)	
	명 인 (2)	농업	강진군 쌀판매협의회장	오 경 배	
		식품	광주여대 식품 영양학과 교수	김지현(여)	
	명 품 (2)		탐진들(주) 이 사	명 동 주	
			한국외식업중앙회 강진군 지부장	문 막 래	
	명 소 (1)		호남대 조경학과 교 수	김 희 우	

## 2) 명인·명품·명소 연도별 지정 현황

연도 \ 구분	합계	명인	명품	명소	비고
계	62	27	15	20	
2013	51	20	12	19	
2014	2	-	1	1	
2015	4	2	2	-	
2017	2	2	-	-	
2018	3	3	-	-	

## 3) 명인 지정 현황 / 총27명

연번	지정 연도	지 정 유 형	소 속	성 명 (대표자)	비고
1	2013	국가지정 중요무형문화재 제96호 옹기장	칠량 봉황옹기	정윤석	
2	2013	전남도 무형문화재 제36호 청자장	동훈요	이용희	
3	2013	전남유기농명인 제7호	영동농장	오경배	
4	2013	전남유기농명인 제17호	칠량만복마을	김길남	
5	2013	향토무형문화유산 제36호(한글 서예장)	강진옥치	정윤식	
6	2013	향토무형문화유산 제38호(청자대작조형장)	도강요	윤도현	
7	2013	향토무형문화유산 제39호(청자유약장)	청우요	윤윤섭	
8	2013	향토무형문화유산 제40호(청자상형장)	효광요	이상림	
9	2013	향토무형문화유산 제44호(각자장)	삼보사	이지호	
10	2013	향토무형문화유산 제45호(야장)	칠량대장간	김정옥	
11	2013	명인 제1호 도자기	강진탐진청자	김경진	
12	2013	명인 제2호 도자기	해봉도예공방	방진영	
13	2013	명인 제3호 도자기	건형도자기	이막동	
14	2013	명인 제4호 동양화	노전미술관	묵창선	
15	2013	명인 제5호 공예	목칠예인	이정옥	
16	2013	명인 제6호 친환경농업	도암 굴동	윤정인	
17	2013	명인 제7호 친환경농업	성전 오산	박경호	
18	2013	명인 제8호 전통주	병영주조장	김견식	
19	2013	명인 제9호 녹차	월향다원	김길자	
20	2013	명인 제10호 녹차	한바위골 자생녹차	김순애	
21	2015	명인 제11호 표고버섯		안정균	
22	2015	명인 제12호 분재	강진읍 탐진로	임채근	
23	2017	명인 제13호 식품	담가온	백정자	
24	2017	명인 제14호 전남유기농	중산농장	오점수	
25	2018	명인 제15호 소목	성진목공예	이성진	
26	2018	명인 제16호 녹차	강진 남성	윤순옥	
27	2018	명인 제17호 녹차	강진 남성	장금애	

## 4) 명품 지정 현황 / 총15개

연번	지정 연도	지 정 유 형	소 속	성 명 (대표자)	비고
1	2013	명품 제1호 파프리카	탐진들㈜	김종운	
2	2013	명품 제2호 장미	청자골 강진 화훼주식회사	황봉원	
3	2013	명품 제3호 딸기	늘푸른 영농조합	김홍석	
4	2013	명품 제4호 매생이 가공품	강진만 영어조합법인	권영목	
5	2013	명품 제5호 토하 가공품	청자골 토하젓	황정숙	
6	2013	명품 제6호 강진맥우	강진맥우농장	장을재	
7	2013	명품 제7호 프리미엄 호평쌀	강진군농협쌀조합 공동사업법인	김응구	
8	2013	명품 제8호 된장,고추장	강진전통된장 영농조합	최진호	
9	2013	명품 제9호 고추간장절임	자연그대로 영농조합	김형호	
10	2013	명품 제10호 녹차	주작다원	윤명희	
11	2013	명품 제11호 간장게장	다강식당	문막래	
12	2013	명품 제12호 돼지불고기	수인관	신정일	
13	2014	명품 제13호 발효녹차(다산다병)	다산녹차	박점자	
14	2015	명품 제14호 김	수제김	강남원	
15	2015	명품 제13호 토마토	까망토	최광호	

## 5) 명소 지정 현황 / 총 20개소

연번	지정 연도	지 정 대 상	위 치	비고
1	2013	명소 제1호 고려청자도요지	대구면 사당리	
2	2013	명소 제2호 다산초당	도암면 다산초당길 68-35	
3	2013	명소 제3호 영랑생가	강진읍 영랑생가길 15	
4	2013	명소 제4호 무위사	성전면 무위사로 308	
5	2013	명소 제5호 백련사(동백림)	도암면 만덕리	
6	2013	명소 제6호 전라병영성	병영면 성동리	
7	2013	명소 제7호 남미륵사	군동면 풍동1길 24-13	
8	2013	명소 제8호 가우도 향기나는 섬	도암면 신기리	
9	2013	명소 제9호 마량미항	마량면 마량리	
10	2013	명소 제10호 석문산 석문계곡	도암면 석문리	
11	2013	명소 제11호 월출산 백운동	성전면 월하안운길 100-63	
12	2013	명소 제12호 까치내재 벚꽃길	군동면~작천면 까치내재일원	
13	2013	명소 제13호 해안도로(남포~사초)	강진읍~신전면	
14	2013	명소 제14호 주작산 휴양림	신전면 주작산길 398	
15	2013	명소 제15호 월남사지	성전면 월남리	
16	2013	명소 제16호 금곡사	군동면 까치내로 261-21	
17	2013	명소 제17호 고성사	강진읍 고성길 260	
18	2013	명소 제18호 정수사	대구면 정수사길 459	
19	2013	명소 제19호 화방산 큰바위 얼굴	군동면 화방산	
20	2014	명소 제20호 달빛한옥마을	성전면 월남3길	

## 라. 향후 추진계획

명인·명품·명소를 ‘강진의 Only 1, Best 1’으로 육성·발전시켜 연차적·전략적 사업으로 추진, 미래 희망찬 강진 비전을 실현할 수 있는 굳건한 토대 마련, 관광산업과 연계한 특화사업 발굴 등 미래 강진 발전의 원동력으로 지역경제를 이끄는 중추적인 역할로 승화시켜 나가고자 한다.

## 4절 투자유치

### 1.

#### . 강진환경산업단지 개요

- 위 치 : 강진군 성전면 송학리 일원
- 규 모 : 655,267m<sup>2</sup>(약 20만평) ※ 산업용지 410,085m<sup>2</sup>(124천 평)
- 사 업 비 : 532억 원(전남개발공사 431, 강진군 101)
- 사업기간 : 2008. 12. 12. ~ 2017. 12. 31.
- 분 양 가 : 93,761원/m<sup>2</sup> (309,963원/평)

#### 나. 인프라 시설

- 용 수 : 장흥댐 용수공급(공업용수 3,043m<sup>3</sup>/일, 생활용수 362m<sup>3</sup>/일)
- 폐수 : 단지내 폐수종말처리시설 처리 1,316m<sup>3</sup>/일
- 전 력 : 26,394kVA/년
- 통 신 : 1.451회선
- 도 로 : 산단전용 진입도로, 군도 및 국도2호선 연결
- 전남환경산업진흥원 : 창업, 보육 및 실증·연구 가능

### 2. 입지여건

- 대한민국에서 가장 저렴한 산업용지 공급
- 사통팔달의 교통망 구축으로 물류비용 절감
  - 목포~부산 남해안 고속도로(2분 이내 접근)
  - KTX이용 수도권(2시간 30분 이내 접근)
  - 나주혁신도시·목포·광주·순천시(30분~1시간 이내 접근)
  - 마량항(국도23호선)이용, 물류유통
- 전라남도 환경산업진흥원이 산단 내 소재





## 3. 투자유치 보조금 지원기준

## 가. 강진군·전남도 보조금 지원

## 보조금 내역

분		도 비	군 비
특별 지원	근거	「전라남도기업 및 투자유치 촉진조례」 제21조	「강진군투자유치지원조례」 제25조 및 동 「시행규칙」 제19조
	기 준	투자금액 500억 원 이상 또는 상시고용인원 100명 이상	투자금액 500억 원 이상 또는 1일 상시고용 300명 이상
	방 법	협의회 심의 후 결정	투자유치위원회 심의 후 결정
	지원액	50억 원 한도 (도비 50%, 군비 50%)	50억 원 초과 가능
	지 원 시 기	1차 중도금 납부	공사착공 시 (보증보험증권 징구 확인)
일반 지원	근 거	「전라남도기업 및 투자유치 촉진조례」 제17조	「강진군투자유치지원조례」 제25조 및 동 「시행규칙」 제19조
	기 준	투자협약체결업체 (분양률 50%미만 산단)	투자금액 20억 원 이상 상시고용 20명 이상
	방 법	협의회 심의 후 결정	투자유치위원회 심의 후 결정
	지원액	분양가의 30% 범위 내 최대 4억 원 (도비 50%, 군비 50%)	분양가의 15% 최대 4억 원
	지원시기	1차 중도금 납부	공사착공 시 (보증보험증권 징구확인)

지원 50억 원은 입지보조, 시설보조, 고용보조 등 총 지원액을 의미함

## 시설 보조금 내역

구 분	도 비	군 비
근거	「 및 투자유치촉진조례」 제17조	「강진군투자유치지원 시행규칙」 제9조
기 준	20억 원을 초과 투자	20억 원 이상 투자
방 법	협의회 심의 후 결정	투자유치위원회 심의 후 결정
지원액	20억 원을 초과하는 투자액의 5% 범위 내 최대 5억 원 (도비 50%, 군비 50%)	20억 원을 초과하는 투자액의 5% 범위 내
지원시기	신청 시 (보증보험증권 징구 확인)	신청 시 (보증보험증권 징구 확인)

## 보조금

분	도 비	군 비
근거	「전라남도기업 및 투자유치 촉진조례」 제17조	「강진군투자유치지원시행규칙」 제7조
기 준	투자금액 20억 원이상 상시고용 10명 초과	투자금액 20억 원 이상 상시고용 20명 초과
방 법	협의회 심의 후 결정	투자유치위원회 심의 후 결정
지원액	초과인원 1인당 월 60만 원 이내(1년간, 기업당 10억 원 이내) ⇒ (도비 50%, 군비 50%)	초과 인원 1인당 월 60만 원 이내, 5년간 기업당 2억 원

## 지방투자촉진 보조금

구 분	국 비
근거	<ul style="list-style-type: none"> <li>· 지방자치단체의 지방투자기업 유치에 대한 국가의 재정자금 지원기준 (산자부 고시 제2017-63호)</li> <li>· 「전라남도기업 및 투자유치촉진조례」 제18조</li> <li>· 「강진군 투자유치 지원 조례」 제22조의 2</li> </ul>
기 준	<ul style="list-style-type: none"> <li>· 수도권 3년이상, 고용인원 30인 이상</li> <li>· 본사, 공장, 연구소 등의 지방 이전</li> <li>· 기존 영위업종과 동일 업종으로 지방에서 영위</li> <li>· 기존사업장 투자완료 전에 폐쇄 또는 매각</li> <li>※ 위 사항을 모두 충족하여야함</li> </ul>
방 법	협의회 심의 후 결정
지원액	예산범위 내(기업당 국비 60억 원 한도)

지방투자촉진 보조금은 국비지원이며, 다른 보조금과 중복지원 불가

## 4. 사업별 추진실적

## . 사업별 총괄 현황

	실현 기업	비고
계	8개	
2016년	(유)동진에너지, (유)동부에너지, (유)에코블루	
2017년	(주)오케이바이오, 스마트그린에너지(주), (주)로우카본테크, 승헌실업(주)	
2018년	이캠(주)	

## 나. 강진산단 분양현황

연 번	업 체 명	업 종	투자규모			비고
			부지면적	투자금액	고용효과	
분 양 완 료	1 (유)동진에너지	원료재생업 (폐비닐 재생업)	1,000평	9억	8명	
	2 (유)동부에너지	원료재생업 (폐비닐 재생업)	840평	5억	8명	
	3 (유)에코블루	PE·PP펠렛 제조업	1,647평	24억	11명	
	4 승헌실업(주)	동 제련·정련 및 합금제조업	2,104평	44억	20명	
	5 스마트 그린에너지(주)	원료 재생업 (재생유 제조업)	1,961평	31억	15명	
	6 (주)로우카본테크	화력발전 탈황촉매 제조업	2,018평	110억	60명	
	7 이 캠(주)	리튬 제조업 (2차전지 원료 제조)	2,257평	25억	8명	
	8 (주)오케이바이오	친환경 부표 제조	4,000평	85억	50명	



## 4장 친환경농산분야

## 1절 농정관리

### 1. 관광 활성화

#### . 개요

농업, 자연경관 등을 활용한 도시민의 다양한 수요에 맞는 체험·휴양 공간을 마련하고 농촌의 전통문화와 부존자원을 활용하여 도시민에게 체험과 휴양 프로그램을 제공, 농촌체험 관광 및 도농 교류를 활성화하고 농업의 부가가치 증진으로 농가의 소득 향상에 기여하고 있다.



#### 나. 추진실적 및 계획

2017년 이전까지 9개 마을이 기반 조성되어 농어촌체험마을 운영으로 농업소득 향상에 기여하고 있다. 2018년 「도농교류촉진법」에 의해 농어촌 체험·휴양마을로 2개 마을이 추가 지정되어 농어촌체험활동과 더불어 숙박 및 생산 농산물, 음식물 등의 서비스를 제공함으로써 농업의 6차 산업화로 부가가치 증진에 기여하고 있다. 또한 노후화된 시설을 개·보수하고 지속적인 프로그램개발을 위하여 매년 1개소 이상 녹색 농촌체험마을 사후관리 사업 등을 추진할 계획이다.

## 관광 추진 현황

( : 개소)

읍면	조성 유형별						비고
	소 계	녹색농촌	생태관광	어촌체험	전통테마	농촌종합	
계	13	6	2	3	1	1	
강진	—	—	—	—	—	—	
군동	2	2	—	—	—	—	
대구	2	—	—	2	—	—	
마량	1	—	—	1	—	—	
도암	1	—	1	—	—	—	
신전	—	—	—	—	—	—	
성전	3	1	—	—	1	1	
작천	2	1	1	—	—	—	
병영	1	1	—	—	—	—	
옴천	1	1	—	—	—	—	

## 2. 소득사업

## . 추진배경

소득증대와 농어촌 경제 활성화에 필요한 자금 융자지원

## 나. 사업개요

농어업인의 경쟁력 제고를 통하여 농어촌 경제 활성화에 필요한 진흥기금(도 출연금)을 지원하여 농어업인의 소득증대로 농어촌의 활력회복을 도모하고자 '93년부터 기금을 조성 하여 운영하고 있다.

## 다. 추진내용(실적)

'14 ~ '17년까지 15에 893백만 원을 지원해 소득증대에 기여했다.

## 진흥기금 현황

( : 명, 백만 원)

구 분	지원대상	사업비
계	15	893
2014	5	360
2015	4	380
2016	4	90
2017	2	63

## . 향후 추진계획

‘18 6명에 550백만 원의 시설·운영자금을 지원하여 농어업인의 소득 증대에 기여할 계획이다.

## 3. 자녀 학자금 지원

## 가. 추진배경

농어촌 거주 농어업인의 고등학생 자녀에 대해 학자금을 지원하여 농어업인의 교육 의욕 고취 및 교육비 부담 경감

## 나. 사업개요

도시에 비해 지리적·경제적 교육 여건이 불리하고 상대적으로 교육비 부담이 큰 농어 업인에 대하여 자녀학자금을 지원하여 교육비 부담경감을 도모하고자 함. 지원대상은 농촌지역에 거주(주민등록 기준)하는 농업인 및 임업인, 어업인(이하 농어업인) 중 고등학교에 재학 하는 본인이나 자녀 또는 직접 부양하는 손자녀, 동생, 조카를 둔 농어업인에 대해 2005년 부터 지원하고 있다.

## 다. 추진내용(실적)

‘14 ~ ‘17년까지 507명에 513백만 원을 지원하여 농어업인의 교육비 부담 경감에 기여하고 있다.



## 자녀 학자금 지원 현황

(단위: 명, 백만 원)

		‘14년		‘15년		‘16년		‘17년	
학생수	지원액	학생수	지원액	학생수	지원액	학생수	지원액	학생수	지원액
507	513	161	160	126	130	119	122	101	101

## . 향후 추진계획

‘18 85명에 161백만 원을 지원하여 농업업인의 교육비 부담 경감에 기여 하고자 한다.

## 4.

## 가. 개 요

농지는 국민의 식량공급과 함께 국토 환경 보전의 기반이고 농업과 국민경제의 균형 있는 발전에 영향을 미쳐서 소중히 보전되어야 함은 물론 공공복리에 적합하게 관리되어야 하고, 농지는 농업생산성을 높이는 방향으로 소유 이용되어야 하며, 투기의 대상이 되어서는 안되는 한정된 귀중한 자원이다. 농지를 효율적으로 이용 보전함으로써 국민 식량 생산에 필요한 우량농지의 확보 및 농업의 생산성을 도모하고 비농업적 토지수요에 탄력적으로 대응 하기 위하여 권역별 보전 방식으로 농업진흥지역이 지정되고 있다.

집단화된 우량농지는 진흥지역으로 지정하여 생산기반투자를 집중하고 환경오염으로부터 보호하여 농업 생산 기지화하고, 진흥지역 밖의 농지는 전용규제를 완화하여 산업 용지 등의 원활한 공급을 도모하고 있다.

농업진흥지역은 농업진흥구역과 농업보호구역으로 구분되는데 1990년 지정 기준 마련을 위한 전국 16개 군(郡) 예비조사를 시작으로 1992년 12월 24일 지정 고시 되었으며, 1993년 12월 24일 재정비 고시, 2005년부터 2007년까지 보완정비, 2008년 농업보호구역 정비, 2016년 농업진흥지역 정비를 거치면서 현재에 이르렀다.

### · 농업 진흥지역관리 현황

- : 농지조성사업 또는 농업기반 정비사업이 시행되었거나 시행중인 지역으로써 농업용으로 이용하고 있거나 이용할 토지가 집단화 되어 있는 지역
- 농업보호구역 : 농업환경 보전을 위하여 필요한 지역

( : ha)

분	계	농업진흥구역	농업보호구역	비 고
계	12,892	11,307	1,585	
농지 (전+답+과수원)	9,865	8,864	1,001	
기타농지	1,538	1,101	437	
비 농 지	1,489	1,342	147	

### 다. 금후 보전·관리계획

「헌법」에서 규정하고 있듯이 농지에 관하여 경자유전의 원칙 달성과 공공복리에 적합하게 소유·이용 되도록 노력하고, 농업용수 확보가 용이하고 비옥한 농지가 집단화된 우량 농지에 대해서는 진흥지역으로 관리하고 개발 예정지나 개발 가능성이 있는 농지에 대하여 진흥지역을 해제하여 농지를 효율적으로 이용하도록 할 계획이다.

## 2절 농사관리

### 1. 육성

#### . 친환경농업 확대 추진

2000 들어 FTA(자유무역협정) 확산 등 농산물시장 개방 확대와 국내 농산물 시장의 불안정한 상태가 지속됨에 따라 농업소득의 유지 보전대책 추진이 요구되고 있다.

또한 국민소득 수준 향상과 참살이 열풍으로 농산물의 소비 추세가 고품질·안전농산물로 급속히 전환됨에 따라 소비성향에 부합하는 친환경농산물 생산을 위해「친환경농업육성 5개년 계획(’15~’19년)」을 수립하여 친환경농업의 확대 정착을 위해 많은 노력을 기울이고 있다.

조성사업 지원내역

분	사업량 (ha)	사 업 비(백만 원)			비 고
		계	도 비	군 비	
2014	512	385	93	292	
2015	986	770	154	616	
2016	1,073	781	156	625	
2017	1,241	910	182	728	
2018	1,272	1,024	205	819	

친환경농업단지 조성사업은 친환경농업을 육성하기 위해 지원하는 대표적인 사업으로 친환경농업을 실천하는 농가에 작목별, 인증단계별 실천면적을 기준으로 친환경 농자재 구입비용 등 생산비를 지원하는 사업으로 지원 내역에서 볼 수 있듯이 사업비가 매년 증가하고 있다.

작목별, 인증단계별 지원기준은 초기에는 인증단계별 구분 없이 지원하였으나 친환경농업 실천기술의 발전과 인증단계를 유기농으로 향상시키기 위해 인증단계별로 차등 지원하게 되었으며, 단위면적당 지원액도 상



따라 변동되고 있는 실정이다.

, 인증단계별 ha당 지원내역

분	벼 기준 지원기준(천 원)			비 고
	유 기	무농약	저농약	
2014	1,000	800	700	임산물버섯류 : 유기 700 전환기 500 무농약 400
2015	1,200	900	700	임산물버섯류 : 유기 900 전환기 700 무농약 600
2016	1,200	1,000	700	과수 : 유기 1,500 전환기 1,300 무농약 1,000 채소 : 유기 1,300 전환기 1,100 무농약 800 임산물 : 유기 900 전환기 700 무농약 600
2017	1,200	1,000	700	과수 : 유기 1,500 전환기 1,300 무농약 1,000 채소 : 유기 1,300 전환기 1,100 무농약 800 임산물 : 유기 900 전환기 700 무농약 600
2018	1,200	1,000	700	과수 : 유기 1,500 전환기 1,300 무농약 1,000 채소 : 유기 1,300 전환기 1,100 무농약 800 임산물 : 유기 900 전환기 700 무농약 600

친환경농업 실천농가의 부담을 최소화하고 소비자 수요에 부응하는 친환경인증 농산물 생산을 확대하기 위해 친환경농산물 인증비 지원사업을 추진하고 있다.

인증비는 전액 보조하고 있으며 인증농가들이 먼저 인증기관에 인증수수료를 납부한 후 군에서는 대상농가의 청구에 의해 농가에 지급한다. 또한 인증기준 준수 여부 및 현지지도를 강화하기 위해 국립농산물품질관리원에서 위촉한 명예감시원의 활동비를 지원한다.



## 인증수수료 지원액 및 지원 내역

분	지원내역(천원)			비 고
	지원건수	지원면적(ha)	사업비	
2014	280	820	141,352	자담 20%
2015	310	991	258,564	자담 10%
2016	350	1,068	284,106	전액 보조
2017	360	1,241	368,820	전액 보조
2018	400	1,272	372,500	전액 보조

## . 친환경농업 기반조성

토양을 개량하고 지력증진을 통한 친환경농업 실천기반 조성을 위해 토양개량제 공급사업과 유기질비료 공급사업 등을 추진해 오고 있다. 토양개량제 공급 사업은 농림축산식품부의 지침에 따라 3년 1주기로 군 전체 면적을 읍면별로 3등분하여 매년 순차적으로 공급하고 있다.

토양개량제는 토양의 산도를 교정해 흙속 미생물을 번식하게 함으로써 과일과 채소의 섹택·맛 등 품질을 향상시키며, 벼를 튼튼하게 자라게 해 병해충 감소 및 쓰러짐 예방, 쌀 생산량 증대, 미질 제고 등 안전농산물 생산이 가능하게 하는 효과가 있어 농업인들의 많은 수요가 있다. 토양보전을 통한 고품질 안전농산물 생산을 위해 농가들이 필요로 하는 물량만큼 전량 공급을 위해 적극 노력하고 있다.

## 2014~2018 연도별 토양개량제 공급실적

구 분	2014	2015	2016	2017	2018	비고
계	8,328	6,517	8,814	5,184	3,491	
규산(톤)	6,957	5,283	7,125	4,053	2,561	
석회(톤)	1,195	1,156	1,666	700	909	
패화석(톤)	176	78	23	431	21	
사업비 (천원)	1,099,825	907,841	1,046,770	704,943	534,805	
공급지역	강진, 군동, 칠량	대구, 마량, 도암, 신전	성전, 작천, 병영, 움천	강진, 군동, 칠량	대구, 마량, 도암, 신전	

부산물의 재활용·자원화를 촉진하고 토양 비옥도 증진 및 토양환경 보전을 통해 지속 가능한 친환경농업을 육성하고 환경 친화적인 자연순환 농업의 정착 및 고품질 안전 농산물 생산 유도하기 위해 유기질비료 지원사업을 추진하고 있다.

지원자격은 「농업경영체 육성 및 지원에 관한 법률」제4조에 따라 농업경영정보를 등록한 농업경영체로서 부산물비료(유기질비료, 부숙유기질비료)를 농산물 생산에 사용하는 자이며 비료를 공급받을 때에도 농업경영체 등록을 유지해야 한다. 지원대상은 유기질비료(3종, 혼합유박·혼합유기질·유기복합비료), 부숙유기질비료(2종, 가축분퇴비·퇴비)이다. 우리군은 유기질비료에 한해 포당 2,000원을 추가 지원함으로써 친환경농업의 기반조성과 생산량 증대에 노력을 기하고 있다.

### 비종별 단가(2018년 기준)

(단위 : 원, 포/20kg)

구 분		유기질비료	가축분퇴비·일반퇴비			비 고
			특등급	1등급	2등급	
보조금	계	3,900	1,700	1,600	1,400	
	국 비	1,300	1,100	1,000	800	
	군 비	2,600	600	600	600	

### 연도별 유기질비료 공급실적

(단위 : 포/20kg, 천 원)

구 분	사업량	사 업 비			비 고
		계	국 비	군 비	
2014	446,180	1,292,980	578,729	714,251	
2015	520,985	1,477,404	656,597	820,807	
2016	539,850	1,558,796	655,681	903,115	
2017	496,418	1,408,448	598,691	809,757	
2018	575,803	1,628,648	670,204	958,444	

## 2. 쌀 생산

2015 1월 1일부터 세계무역기구(WTO)에서 쌀을 관세화하기로 결정함에 따라 현재 쌀 의무 수입량이 40만 톤으로 증가되었으며, 우리나라의 쌀 생산은 2000년 이후 19년째 과잉 상태이다. 국내 쌀 생산량은 1998년 510만 톤에서 지난해 397만 톤으로 22.2% 줄었으나 같은 기간 국민 1인당 쌀 소비량은 37.7% 줄었다. 국내적으로는 식생활의 서구화로 밀가루 음식의 소비 증가추세가 지속되는 반면, 쌀 소비량이 감소되고 화학비료 등 농자재 가격 상승으로 생산농가는 이중고를 겪고 있다. 이러한 문제점을 극복하기 위해 농림축산식품부에서는 쌀 분야에 대한 다양한 시책을 추진하고 있으나 쌀 시장의 안정에 미흡한 실정이다.

우리 군의 경우 논에 타 작물을 재배하는 것을 권장하기 위해 논에 조사료 등 타 작물 재배를 권장하여 전년대비 1,000ha의 벼 재배 감축을 가져왔으나 판로확보 등이 어려워 농가가 논에 타 작물 재배를 꺼리고 있는 실정이다. 쌀의 생산량이 많은 다수성 품종을 재배 하던 생산 방식에 지속적으로 노력한 결과 소비자들의 입맛에 맞는 고품질의 쌀을 생산하여 강진농협의「프리미엄 호평」은 2006년부터 13년 연속 브랜드 쌀에 선정이 되어 강진쌀 품질의 우수성을 전국적으로 알리는 계기를 마련하였다.

## 3. 맥류생산

우리군은 겨울철 기온이 높고 온난 다습한 기후로 맥주보리, 쌀보리, 겉보리 등 맥류를 재배하기에 적합한 농지가 많다. 2012년부터 보리 정부수매가 완전 폐지되어 농협 주도로 계약재배를 하고 있으며, 농업기술센터에서 (주)두보식품과 쌀귀리 계약재배를 추진하고 있다. 또한 보리 탄산음료 「맥콜」생산업체인 (주)일화와 생산 협약을 체결하고 유기농 겉보리를 이용한 유기농 탄산음료를 생산하고 있다.

(주)일화는 계약한 생산량의 전체물량에 대하여 수매하였으며 매년 실시하는 강진 청자축제를 맥콜 제품에 삽입하여 홍보하는 등 유대를 강화해 나가고 있다.

2010~2014 맥류 재배현황

(단위 : ha)

연도별	과종면적					비고
	계	쌀보리	맥주보리	겉보리	밀	
2014	752.5	408	274	68	2.5	
2015	763.5	419	272	70	2.5	
2016	547.7	371	132	41	3.7	
2017	629.0	450	138	41	0	

## 4.

- . 농촌의 노령화 부녀화로 인한 노동력부족 해소와 벼 재배 농가의 생산비 절감으로 안정적인 영농을 실현하기 위해 벼 못자리용 상토 공급 사업을 추진하고 있다.
- 나. 상토 지원사업 초창기에는 제품 선정 및 공급 시 농업인과 업체 간의 야합이 발생함에 따라 민원발생의 최소화를 위해 군이 직접 사업을 추진하게 되었다.
- 다. 이에 매년 4월 전년도 벼 재배 면적을 기준으로 전 면적에 대하여 상토를 지원하고 있으며 초과되는 금액은 자부담으로 구입하도록 하고 있다. 처음으로 상토구입권에 일정금액을 명시 하여 제작·배부하고 있으며 농가가 희망하는 제품을 자율 선택하여 구입·사용할 수 있도록 추진하고 있다.
- 라. 2011년부터는 농가별 벼 재배에 따른 사업량을 산출하여 상토 구입권에 농가별 지원금액을 명시하여 농가들의 상토 구입에 따른 불편사항을 해소하였으며 2013년부터는 상토 구입권으로 상토뿐만 아니라 관내 농협 등 육묘업체들이 생산한 벼 모까지 구입할 수 있도록 지원 범위를 확대하였다. 이에 따라 농가들은 직접 육묘를 하지 않아 일손절감 및 힘든 노동에서 벗어나는 효과가 있다. 상토 지원 사업은 농업인을 지원하는 측면도 있으나 관내에서 상토를 판매하는 판매업소를 간접 지원하여 지역경제를 활성화 시키는 이중의 효과가 있다.

## 육묘용 상토공급사업 추진현황

( : ha, 천원)

연도별	지원면적 및 재원별 사업비				비고
	면적	계	보 조	자 부 담	
2011	9,907	743,020	743,020	0	
2012	9,621	721,683	721,683	0	
2013	9,364	702,390	702,390	0	
2014	9,249	750,000	750,000	0	



## 5. 기계화사업 추진

### . 농기계 보급 확대

보급은 농업여건의 변화와 시한영농 실천에 밀접한 관계를 갖는다. 농촌에서 경운 또는 농산물 운반수단에 없어서는 안 될 경운기는 1964년에 우리 군에 처음으로 1대가 보급되어 계속 증가하다가 트랙터 등 농기계의 대형화로 인하여 2010년 말 4,498대, 2015년 말 4,003대, 2017년 말로 3,880대로 계속 감소하고 있는 추세이다.

경운과 정지작업에 활용되는 트랙터는 경운기 보급 10년 후인 1974년에 보급되기 시작하였고, 이앙기는 1982년부터 보급되어 2017년 말 현재 트랙터는 2,247대, 이앙기는 1,310대를 보유하고 있다. 그리고 수확기는 최근에는 성능이 우수한 콤바인이 개발되었다. 콤바인은 2010년까지 644대인 것이 2015년 788대로 증가하다가 2017년에 622대로 점차 감소되었는데, 이는 정부의 농기계 공급사업 종료 및 농촌인구 감소, 농기계 성능의 개선, 대형화 등에 기인한 것으로 분석하고 있다.

#### 농기계 보유현황

(단위 : 대)

연도	경운·정지			이 앙		콤바인	건조기	비고
	경운기	관리기	트랙터	보 행	승 용			
2014	4,167	1,572	2,251	664	868	660	1,759	
2015	4,003	1,681	2,267	587	838	788	1,975	
2016	4,229	1,423	2,325	580	835	703	1,705	
2017	3,880	1,445	2,247	427	883	622	1,634	

### 나. 농기계 사후관리

농기계는 농작업의 수단으로서 농업인들이 구입하면 알뜰하게 사용하고 사용 후에는 깨끗하게 세척한 다음 덮개를 씌워 보관창고에 안전하게 보관관리 하여야 한다.

농기계별 내용 연수를 살펴보면 이앙기와 관리기, 콤바인이 5년, 경운기가 6년, 트랙터 및 건조기가 8년이다. 그러므로 최소한 내용 연수까지라도 사용하여 농기계 구입비가 절감 되도록 농기계 관리를 철저히 해야 한다.

군과 읍면에서 농기계의 활용도 증진과 사업효과 거양 등을 위해 매년 1~2회 사후관리 실태 점검을 실시하여 농업인들이 지원받은 농기계를 성실하게 관리할 수 있도록 지도하고 있다.

## 6. 지원사업

고령화 되어가는 농가의 영농 생산 환경에 대한 편의도모와 소득 증대 및 농작업의 자동화를 위해 지역농협 및 들녘경영체에 방제기를 지원하여 농업인의 일손절감 및 소득이 증대 되도록 2005년부터 집단화된 들녘의 경영체에게 공동 광역살포기를 지원하고 있다.

우리 군에는 현재 9대의 광역살포기와 6대의 무인헬기를 들녘화된 법인이 보유하고 있으며, 매년 연3~4회씩 주기적으로 방제활동을 전개하고 있다. 2018년에는 강진군 논 재배면적 8,712ha의 25%해당되는 2,178ha를 방제한 성과가 있다.

또한, 방제 시간 단축 및 농약 살포로 인한 농약 피해 예방 등을 할 수 있는 무인항공기(드론)를 2017년 4대, 2018년 7대를 농업인 단체와 농가 등에 지원하였으며 매년 지속적으로 늘려나갈 전망이다.

### 3절 원예특작

#### 1. 마늘·양파 산업 경쟁력 강화

##### · 개요

·양파는 강진군의 주요 월동기 고소득 작물이나, 고령화로 인한 일손부족과 타 작물에 비해 종구 구입비 등 재배 초기 비용이 비교적 많이 들어가 작천, 신전면 지역 주산지를 중심으로 소규모 면적 증가를 보이고 있다. 2018년산 마늘·양파 재배면적은 전년대비 15.8% 증가한 513ha로 식재시기 집중호우와 비대기 가뭄 등 불리한 여건 속에서도 가격 상승세에 힘입어 농가 소득에 큰 보탬이 되고 있다.

이에 따라 강진군은 읍면 마늘·양파 작목반 대표자 협의회를 진행하고, 마늘 흑색썩음균핵병 방제 지원, 마늘·양파 영양제 지원과 함께 마늘종구 및 양파종자 지원을 통해 그동안 종구 갱신 없이 매년 되풀이 재배로 쪽이 많아지고 품질이 떨어지는 문제점을 해결하기 위한 노력을 하고 있다. 또한 이식기, 육묘용 포트 등 노동력 절감 기계·장비 확대 지원과 함께 재배적지인 사질양토 논을 중심으로 면적을 확대해 나가고 있으며, 유통 교섭력 증대를 위해 재배 농가를 조직화해 나가는 노력을 기울이고 있다.

##### · 추진실적 및 성과

##### ·양파산업 지원실적

(단위 : 천 원)

연도	흑색썩음병 방제지원	마늘·양파 영양제	우량마늘 종구지원	양파종자 지원	기계·장비 지원	비 고
2014	26,024	19,000	138,737	30,000	40,000	
2015	30,000	19,000	90,000	30,000	30,000	
2016	30,000	30,000	90,000	30,000	—	
2017	35,000	30,000	180,000	60,000	98,250	
2018	50,000	30,000	180,000	60,000	170,350	

## · 금후 추진계획

큰 걸림돌인 인건비 상승과 농촌 노동력 부족 해소 및 생산비 절감을 위한 파종기, 이식기, 육묘상자 등 기계화 장비 지원과 재배 기술교육을 지속적으로 해나갈 계획이며, 군의 가장 중요한 월동 소득 작물로서 경쟁력 강화와 안정적인 소득원으로 자리매김 할 수 있도록 지원할 계획이다.

## 2. 시설원에 집중 육성

FTA 시장개방 확대 등으로 고소득 작목인 시설원예재배 희망농업인은 많으나, 초기 투자 사업비 과다로 사업 시작의 어려움 해소를 위해, 강진군 자체 사업으로 희망농가에 시설하우스 설치비 연차 분산 지원, 고부가가치 농산물의 안정적인 생산 및 소득기반 구축으로 백색혁명을 이루고 사시사철 신선채소 공급체계를 갖춰 농업 소득향상에 기여하고 있다.

2018년부터 2022년까지 5개년 연차적으로 총 230억 원을 투자하여 연동 및 단동형(7~800평형) 하우스 130동 31ha를 조성한다. 2018년에는 26동, 20억원을 지원한다. 더불어 하우스 내부시설인 양액·보온커튼·ICT 융복합 온실 환경제어시설은 기존 시설원에 현대화 사업 등 국·도비 사업과 연계 지원하고 시설하우스 내·외부시설을 동시 지원해 당해 연도부터 생산이 가능하도록 할 계획이다.

비닐하우스 설치하는 매년 태풍, 폭설 등 기상재해가 반복됨에 따라 보다 견고하게 시공 하기 위해 농촌진흥청 설계 기준에 의거, 지역의 풍속과 적설량을 감안해 강진형 연·단동 하우스를 자체 설계해 전문기관의 구조계산을 마친 설계 도서를 마련했다.

강진지역은 국토 최남단에 있어 평균기온이 높고 풍부한 일조량으로 시설원예재배에 타 지역보다 비교 우위에 있다. 총 124.5ha에서 화훼, 과채류 등을 다양하게 재배하고 있다. 화훼류의 절화장미 및 수국은 전남지역 점유율 1위를 차지하고 있으며, 아열대작물 재배가 급속히 늘어나는 추세다. 이번 고소득 시설원에 지원 사업이 시설원에 재배면적 확대와 소득 증대에 많은 기여를 할 것으로 전망하고 있다.

## 3. 벼 대체작물 연 재배확대

### 가. 추진배경

최근 건강식품으로 연의 수요가 증가되고 있으며, 특히 재배단지 조성을 통한 관광 자원화로 새로운 고부가가치를 창출하는 작물일 뿐 아니라 쌀 농업을 대체하는 전락 품목으로 가치가 있어 연 재배 육성을 위해 지원하고 있다.

## · 사업개요

재배 확대·육성을 위해 2015년부터 연 재배단지 조성사업비를 투입해 경영비(종근대, 차단막, 퇴비·비료 등)를 지원하고 있다. 연 수확기(수확기·펌프기·크레인·운반기)를 지원하여 수확상황을 개선하는데 힘쓰고 있으며, 또한 연근을 ‘강진군 10대 건강식품’으로 선정하여 명품 소득 작목으로 육성하기 위해 다각적인 노력을 기울이고 있다.



재배면적 현황

( : ha)

구분	2015	2016	2017	2018	비 고
면적	26,024	19,000	138,737	30,000	

## 4. 중소형 관정개발 지원

### 가. 추진배경

최근 폭염 장기화에 따른 가뭄으로 인해 농작물 피해가 심각해짐에 따라 중장기적 피해를 최소화하기 위한 대책마련을 위해 농업용수로 어려움을 겪고 있는 시설원에 및 밭작물 재배농가 등에 대하여 중·소형 관정개발을 지원하여 원예작물의 안정적인 생산과 농업인 소득증대를 위해 지원하고 있다.

## · 사업개요

지원사업은 과수·채소·화훼류 등 시설하우스 작물 재배면적이 400평 이상이거나 밭작물 재배면적이 600평 이상 재배 농가를 대상으로 지원 단가는 중형 7,500천원, 소형 1,400천원의 50%를 지원해주고 있으며, 지하수법에 따라 지하수개발·이용신고를 필하고, 농업용수 수질검사를 실시해야 한다.

### ·소형 관정개발 지원현황

( : 공, 천 원)

분	사업량(공)	사 업 비(천 원)			비 고
		계	균 비	자 담	
2015	소형 11 중형 5	54,000	27,000	27,000	
2016	소형 20 중형 3	54,000	27,000	27,000	
2017	소형 47 중형 30	295,000	147,500	147,500	
2018	소형 34 중형 31	281,000	140,500	140,500	

## 4절 유통분야

### 1. 판매 활성화

#### . 추진배경

대형유통업체의 농산물 시장 진출 등으로 인해 날로 어려워지는 농업·농촌의 경제는 분명 위기에 처해 있으나 위기를 기회로 바꿔 현실을 슬기롭게 대처해 나가기 위해 농업은 물론 모든 부문에서 그 어느 때보다도 지혜를 모아야 할 때이다.

이러한 상황에서 생산에서 최종 소비단계에 이르기까지 중간 거래 단계를 대폭 축소한 산지와 소비자의 농산물 직거래로 저비용, 고효율의 유통구조를 실현함으로써 생산농가의 소득안정과 소비자의 상대적 이익을 도모하기 위해 대도시 농특산물 직거래 행사를 개최하고 직거래 행사에 참여하는 생산농가, 영농단체 및 업체에 대한 행·재정적 지원을 아끼지 않았다. 또한, 농수특산물 판매 확대를 위해 종교계 및 대도시 아파트 부녀회의 적극적인 참여와 협조로 지역 농수특산물 판로 확보에 기여함으로써 농산물 수입개방으로 판로에 애로를 겪고 있는 지역 농업인들에게 용기를 불어 넣어주는 계기를 마련하였다.

직거래 행사추진과 함께 농어업인 조직화 및 역량강화 등을 통해 직거래활성화를 도모해가고 생산자·소비자 모두에게 도움 주는 택배를 이용한 ‘직거래지원센터’를 설치·운영하여 직거래 활성화와 농어업인 소득증대를 위해 기여하였다.

특히, 파프리카, 딸기 등 산지유통시설의 규모화 및 현대화로 농산물 유통전문회사를 육성하여 수출농업의 기반을 구축하여 지역경제 활성화에 기여함은 물론, 농산물 공동선별장을 건립하여 관내 농어업인의 판로확보 및 일자리 창출 등 농산업 부가가치 창출과 소득증대를 도모하였다.

#### . 추진실적

##### - 농수특산물 직판행사

( : 백만 원)

분	계	2015년	2016년	2017년	2018년
총매출액	847	177	390	409	283
개최회수	111	14	31	51	37

※ 2018년은 10월 말 기준

- 직거래 지원센터 운영
  - 위 치 : 강진읍 오감길 2, 1동 101호
  - 운영기간 : 2015. 5. 29. ~ 현재까지(4년차)
  - 참여인원 : 410호(관내 택배 직거래 농어업인)
  - 주요내용 : 교육 및 조직화, 맞춤지원, 홍보판촉, 쇼핑물운영
  - 실적 및 목표

( : 명, 백만 원)

구 분	실 적				비 고
	2015년	2016년	2017년	2018년	
농어가육성	224	285	362	410	218품목 등록
고객 확보	79,000	122,630	155,559	160,000	
매 출 액	2,269	5,629	7,121	8,000	

- 산지유통시설 설립

(단위 : 백만 원)

업 명	사업량	사 업 비			비고
		계	보조	자담	
농산물 공동선별장	1,056m <sup>2</sup>	1,457	1,412	45	

## · 향후 추진계획

초대형 유통업체들의 출현 및 농산물유통 참여, 이들 업체의 다양한 상품 취급, 쇼핑 공간 및 상품의 고급화, 철저한 고객관리, 소비자 중심의 서비스 시스템 등 소비자 유인을 위한 적극적인 마케팅 전략 추진으로 소비시장은 총성 없는 전쟁터로 변모하였다. 또한, 현대사회의 핵가족화 및 편의주의 성향에 부합하는 소포장화와 외식산업의 발전, 소비자 들의 안전성 및 기능성 추구 등 유통환경의 변화는 농산물 생산방식 자체의 변화를 요구 하고 있다. 이에 기존의 농산물 유통체제로는 소비성향 및 시장의 변화에 쉽게 적응할 수 없고, 전문 농산물 유통업체의 출범 등 유통체제의 변혁을 요구하고 있는 실정이다.

앞으로 군은 생산되는 농특산물의 안정적인 판매를 위해서는 20만 출항 향우의 고정 고객화, 대규모 아파트단지 등과의 자매결연, 소비자 초청행사를 통한 고객 확보 및 철저한 고객관리 등으로 생산자와 소비자간 직거래의 확대를 통해 상호 이익을 도모할 계획이다. 생산 농어가에서 주도하는 택배를 이용한 직거래 선도농어업인을 육성하고 조직화하여 생산에서부터 최종 수요자에게 판매되기까지 모든 단계를 직거래로 관리 함으로써 고품질의 농산물 공급을 추진하여야 한다.



취급물량의 고급화, 규모화를 통해 규모의 경제를 실현하고 고품질 농산물 공급을 바탕으로 소비자의 신뢰를 구축함은 물론 TV광고, SNS(페이스북, 카카오톡 등) 등 각종 매체를 통한 적극적인 홍보로 지역농산물의 이미지 쇄신에 노력하여야 한다.

## 2. 평생고객 배가운동 전개

### . 개 요

FTA 체결에 따른 쌀 수입개방과 국민 식생활 패턴의 변화로 인한 소비량 감소, 쌀값 하락 등으로 우리 군민의 주 소득원인 쌀 판매에 어려움을 겪고 있는 가운데 농가의 어려움을 다소나마 해소하고 쌀 판매 활성화를 위해 강진쌀 평생고객 배가운동을 전개하고 있다.

주요 추진 내용으로는 택배비 지원사업, 홍보용 샘플 제작, 포장재 제작 지원, 쌀판매 유공공직자 시상품 지급 등 다각적인 방법으로 강진쌀의 안정적인 판매처 및 소비기반 확보를 통해 농가소득 증대에 많은 기여를 하고 있다.

### 나. 추진실적

( : 포대/20kg, 백만 원)

도	수 량	금 액	건 수	비 고
계	326,061	12,450	101,238	
2015	43,037	1,886	18,986	
2016	66,176	2,249	23,237	
2017	114,434	3,966	29,158	
2018	102,414	4,349	29,857	

※ 2018년은 10월 말 기준

### 다. 향후 추진계획

쌀 과잉공급, 시장 개방폭 확대, 소비자 구매성향 다변화, 판매경쟁 심화 등 쌀 시장 유통여건이 급변함에 따라 강진쌀 품질 경쟁력을 높이는 노력과 RPC를 중심으로 계약 재배 확대를 통한 공동 브랜드의 육성, 브랜드 마케팅 강화를 통한 차별화 전략 추진 등 강진쌀 이미지 및 경쟁력 제고 대책이 절실히 요구되고 있다.

택배비 증가에 따라 택배비 예산 과다소요 및 지원방법 개선 여론이 제기되고 있어, 향후 친환경 쌀 등 고품질쌀 브랜드 위주로 택배비 지원대상을 개선하여 고급미 생산을 유도하고 대외경쟁력을 강화할 계획이다.

### 3. (RPC) 설치 운영

#### . 개 요

농촌의 노동인력 고령화, 식품소비 구조 변화 등 양정여건에 대응하기 위해 수확기 벼를 산물 형태로 일괄 처리하여 노동력과 비용을 절감하고, 소비자의 기호에 부응한 고품질의 쌀을 생산하여 수확기 가격하락 방지와 쌀의 품질 경쟁력 향상에 이바지하였다.

#### (RPC) 현황

연도	업체명	형태	소재지	처리능력(톤)		
				건조	저 장	가공/1일
계	4개 업체		4개소	16,025	11,040	64
1993	강진군농협쌀공동법인	RPC	도암 계라	4,875	3,920	32
1994	강진군농협쌀공동법인	RPC	강진 서성	5,300	4,320	32
2002	강진군농협쌀공동법인 (RPC위성시설)	DSC	성전 수양	1,600	1,800	—
2012	도암농협	DSC	신전 수양	4,250	1,000	—

#### 나. 미곡종합처리장 시설 확충사업 지원내역

사업 연도	업 체 명	사 업 명	사업량	사업비(백 만원)		
				계	보조	자담
계		2건	2개소	1,442	870	572
2018	강진군농협쌀 공동법인	고품질 쌀 유통활성화 사업(DSC)	1개소	1,116	720	396
2018	강진농협협동조합	벼 저장창고 지원사업	1개소	326	150	176

#### 다. 향후 추진계획

정부에서는 고품질 쌀 브랜드(가공시설 현대화) 육성 및 벼 건조·저장시설 확충 등을 통해 고품질 쌀 생산기반을 구축하고 대내외 우리 쌀 산업의 경쟁력 향상을 도모할 계획이다.

우리군에서도 벼 가공시설 현대화, 농가교육·홍보 및 컨설팅 등을 지원하여 생산·유통 거점별 대표 브랜드를 육성하고 벼 건조·저장시설 설치 지원으로 쌀의 고품질 유지 및 수확기 농가벼 판로 확보를 지속적으로 추진할 계획이다.

## 4. 친환경 농산물 식재료 지원사업

### . 사업개요

초.중.고등학교와 유아교육기관 학생을 대상으로 급식에 사용되는 일반농산물을 친환경 농산물로 대체하기 위한 구입차액을 지원하여, 친환경 생산농가의 안정적인 판로를 확보하고 학교 급식의 친환경 농산물의 비율을 높여 성장기 학생들의 건강한 신체발달에 많은 도움을 주고 있다.

### 나. 추진내용

학교급식 친환경 식재료 지원사업은 친환경농산물 소비촉진과 학생들의 심신발달 도모를 위해 2004년 하반기부터 추진하고 있으며, 매년 관계기관의 합동점검반을 구성 운영 및 합동교육 실시하고 수.불시로 농약잔류 검사하여 농산물 안전성확보에 최선을 다하고 있다. 2018년 지원대상은 보육시설 15개소, 유치원 13개소, 초등학교 13개소, 중학교 9개교, 고등학교 5개교로 총 55개소이다.

### 다. 사업비현황

( : 명, 천 원)

	지원대상		사업비			비고
	학교	학생수	계	도비	군비	
2014	59	4,946	583,511	175,053	408,458	
2015	59	4,796	585,848	175,754	410,094	
2016	58	4,520	571,270	171,381	399,889	
2017	57	4,320	532,326	159,699	372,627	
2018	55	4,050	520,106	156,031	364,075	

### 라. 향후계획

친환경농산물을 안전하게 아이들이 먹을 수 있도록 농식품 안전성 조사에 최선을 다하며, 계약재배면적을 확대하여 식재료의 안정적인 공급 및 친환경 농산물 생산 농가의 소득 향상에 기여할 것이다.

## 5. 수출물류비 지원사업

### . 사업개요

생산된 신선농산물을 수출하는 농가(단체)와 수출대행업체 대상으로 물류비 부담을 경감하여 수출가격 경쟁력 제고를 통한 지속적인 농산물의 수출확대 및 수출농가의 소득 증대에 기여하였다.

### 나. 추진내용

농산물 수출물류비 지원사업은 신선농산물 파프리카, 장미, 국화 등 30개 품목을 선정하여 수출대행업체는 표준물류비의 10%, 수출농가에게는 15%를 지원한다. 매년 평균 2억 원을 지원하고 있으며 주요 수출국은 일본 중국 등이며, 주요수출품으로는 파프리카, 수국, 딸기, 막걸리 등으로 수출량은 3,643톤에 달한다.

### 다. 사업비현황

	지원내역		사업비(천 원)			비고
	품목	수출량(톤)	계	도비	군비	
2015	6	978	200,000	50,400	149,600	
2016	8	843	183,333	55,000	128,333	
2017	10	841	203,333	61,000	142,333	
2018	11	981	223,333	64,000	159,333	

### 라. 향후계획

향후 WTO협상에 따라 직접보조인 수출물류비 철폐에 대비하여 신선농산물의 품질 향상으로 수출경쟁력을 제고하고, 수출물류비 지원품목 확대로 지속적이고 안정적인 수출 증대가 가능하도록 노력할 것이다.

## 6. 소형저온저장고 설치 지원사업

### . 추진배경

, 채소, 화훼 등 소규모 재배농가에 소형 냉동 냉장 저온저장고를 지원하여 농산물 상품성 유지 및 출하조절로 농가의 소득 증대 창출과 농산물의 다목적 보관창고로 이용할 수 있어 농업인들로부터 선호도가 매우 높은 사업이다.

### 나. 사업개요

- 사업량 : 6,520m<sup>2</sup>
- 사업비 : 3,450백만 원(보조 1,725, 자담 1,725)
- 지원대상 : 원예작물을 재배하는 원예농산물 재배농가

### 다. 추진내용

	수혜농가수	사업량(동)	사업비(백만 원)		
			계	보조	자담
계	652	652	3,450	1,725	1,725
2014	98	98	534	267	267
2015	84	84	458	229	229
2016	110	110	496	248	248
2017	140	140	764	382	382
2018	220	220	1,198	599	599

### 라. 향후 추진계획

농산물 저온저장고는 신선 농산물을 재배하는 농가가 절대적으로 필요한 시설로 농업 분야 사업 중 경쟁률이 높은 사업으로 앞으로도 많은 수요가 있을 것으로 예상되므로 지속적인 지원이 필요하다고 생각되며, 다만 향후 소형저온저장고 뿐만 아니라 대규모 시설, 화훼, 과수, 채소, 원예 농가를 위해 중·대형 저온저장고도 지원할 계획이다.

## 7. 복합산업화 지원사업

### . 사업개요

다양한 자원을 기반으로 1, 2, 3차 복합산업화를 촉진하고 창업 및 기업유치를 활성화함으로써 지역의 경제활동 다각화와 소득·고용기회 증대를 도모한다.

### 나. 추진내용(실적)

- 사 업 량 : 26개소
- 사 업 비 : 3,920백만원(도비 1,960, 군비 392, 자담 1,568)
- 지원대상 : 지역의 농촌자원융복합산업화를 선도 할 수 있는 농업인 조직, 농업법인, 생산자 단체, 농식품 가공업체 등

### 다. 사업비현황

( : 동, 백만원)

분	사 업 량						사 업 비					
지원년도	계	2014	2015	2016	2017	2018	계	2014	2015	2016	2017	2018
계	26	3	2	3	10	8	3,920	1,100	600	700	860	660
친환경 인프라사업	1	1	-	-	-	-	500	500	-	-	-	-
강소식품 경쟁력사업	3	1	1	1	-	-	300	100	100	100	-	-
HACCP 시설구축지원	1	-	1	-	-	-	500	-	500	-	-	-
전통식품 산업화사업	4	1	-	1	1	1	200	500	-	500	500	500
융복합 강화사업	5	-	-	1	3	1	500	-	-	100	300	100
향토자원 육성지원	12	-	-	-	6	6	120	-	-	-	60	60

### . 향후 추진계획

농촌융복합 산업화를 추진하고 있는 지역 농식품 가공업체를 지원함으로써 경쟁력 있는 우수식품 가공업체를 발굴하여, 대외 경쟁력을 갖춘 우량 식품가공업체로 집중 육성할 계획이다.

## 5장 환경분야

## 1절 수질관리

### 1. 및 토양오염 저감 추진

#### . 수질오염총량관리

##### 1) 및 현황

그동안 생활하수, 산업폐수 등의 배출허용기준(농도)을 정하여 관리하였으나, 도시화, 산업화 등으로 오·폐수 배출량이 많아져 개별 오염원에서 배출허용기준을 준수하더라도 하천에 유입되는 오염물질의 양이 늘어나 수질환경기준을 초과하는 등 제도적 한계에 도달함에 따라 각 수계 단위 유역별 목표수질을 정하고 목표수질 달성을 위한 수질오염물질의 허용 부하량을 부여·관리함으로써 무분별한 개발을 막고, 동시에 오염 물질 삭감계획을 수립 추진으로 지역별 지속가능성을 향상시키기 위해 수질오염 총량제도가 도입되어 운영되고 있다.

- 오염총량관리 대상지역: 탐진강 수계지역 5개면
  - 탐진A지역 : 옴천면
  - 탐진B지역 : 성전면, 작천면, 병영면, 군동면(일부)
- 오염총량관리 단계별 계획기간 및 대상물질
  - 3단계: 2016~2020년 / BOD, TP

##### 2) 추진상황

- 3단계 오염총량관리 기본계획 승인 : '15. 11.(환경부)

#### 부하량 현황(3단계)

분		BOD부하량(kg/일)			TP부하량(kg/일)		
		계	점	비점	계	점	비점
탐진 A	할당량	17.83	2.03	15.80	0.923	0.104	0.819
	누적량	0.33	—	0.33	0.007	—	0.007
	잔여량	17.50	2.03	15.47	0.916	0.104	0.812
탐진 B	할당량	103.25	37.03	66.22	7.246	1.734	5.512
	누적량	3.79	0.33	3.46	0.114	0.067	0.047
	잔여량	99.46	36.70	62.76	7.132	1.667	5.465



## 3) 추진계획

오염총량관리 대상지역의 지속적인 개발사업 추진을 위하여 오염총량관리 기본계획에 반영된 삭감계획의 성실한 이행과 개발사업에 따른 오염총량관리 협의 시 사업자의 오염저감시설 적정 설치 유도로 사업장 배출 부하량 저감을 통한 지역개발부하량을 효율적으로 관리해 나갈 계획이다.

## . 토양오염 저감 추진

## 1) 추진배경

국토개발 및 산업발전에 따른 다양한 토양오염물질 증가로 토양오염이 가중되면서 토양 환경보전 정책을 강화하여 토양오염으로 인한 국민건강과 환경상 위해를 예방하고 오염토양을 정화하여 모든 국민이 건강하고 쾌적한 삶을 확보하는데 있다.

## 2) 추진실적

- 토양오염 측정망 지정·운영 : 토양오염 우려가 있는 지역을 대상으로 측정망을 지정, 토양 오염도를 상시 측정하고 있다.

## 측정망 지정 현황

(단위 : m<sup>2</sup>)

번 호	고유명칭	조 사 지 점	면적	비 고
gi - 1	대원환경산업	강진군 작천면 갈동리 1018	20,335	
gi - 2	유)강진교통	강진군 강진읍 평동리 276-3	1,068	구 차고지
gi - 3	강진자동차해체재 활용산업	강진군 강진읍 서성리 455-3	661	
gi - 4	(주)소모석유 강진지점	강진군 도암면 만덕리 6-19	3,730	
gi - 5	은광자동차해체재 활용산업	강진군 성전면 명산리 616-22	18,784	

## ○ 특정 토양오염관리대상 시설의 관리

- 토양오염 우려가 있는 석유류(2만 리터 이상) 및 유독물 제조·저장시설, 송유관 시설을 특정 토양오염관리대상 시설로 지정하고 있다

## 설치 현황

( : 개소)

	주유소	저유소	산업시설	석유판매업소	기 타 (난방시설등)
33	26	3	2	1	1

강진군의 특정토양오염관리대상시설은 유류저장시설이 대부분임

- 특정 토양오염관리대상시설 설치자는 토양오염도 검사, 누출검사를 주기적으로 실시하여 검사결과 토양오염 항목이 우려기준을 초과할 경우 토양정화 및 시설개선을 실시토록 규정하고 있는데 그 동안 부적합 판정을 받은 사업장은 없다.

## 3) 향후 추진계획

토양측정망 토양오염 실태조사 결과 오염도가 일정수준을 초과한 부지에 대하여는 정기 토양오염도 검사 대상에 포함시키고 오염도가 일부 확인된 부지 및 오래된 주유소는 토양오염 방지시설 개선을 적극 유도함으로써 토양생태계를 보전하고 토양 오염 예방 체계를 강화할 계획이다.

## 2. 관리

## . 추진배경

- 1) 오수라 함은 사람의 생활이나 경제활동으로 인하여 액체성 또는 고체성의 물질이 섞여 오염된 물을 말하며, 오수를 배출하는 건물·시설 등을 설치하는 자는 분류식 하수관거로 배수설비를 연결하여 공공하수처리시설에 유입시켜 처리하는 경우를 제외하고 개인하수 처리시설(오수처리시설, 정화조)을 설치하여야 한다.
- 2) 인구증가와 생활수준 향상 및 산업의 발달로 인한 생활오수 증가는 수질오염의 우려가 있다.
- 3) 따라서 수질오염을 방지하기 위해서는 생활오수 배출시설에 대한 효과적인 처리와 오염 부하를 줄이는데 최선의 노력을 다하는데 있다.

## 나. 추진실적

- 1) 개인하수처리시설 정기 및 수시 지도·점검 및 하수·분뇨관련 영업자 지도·점검을 연 1회 이상 실시하고 있다
- 2) 개인하수처리시설은 연 1회 이상 내부청소를 실시토록 되어 있어 매월 5년 단위 (2013년~2018년) 청소대상자에게 우편엽서로 통보하여 촉구하고 안내엽서 반송 분은 원인파악 후 오류사항 수정 및 재 안내하고 있다.
- 3) 또한 개인하수처리시설 관리·운영요령을 청자골소식지, 반회보등에 게재하여 홍보하고 있다.

### · 향후 추진계획

운영·관리의 지속적인 홍보로 주민의식을 전환하고 시설의 정상 운영 및 내부청소 이행으로 악취저감 및 수질오염을 사전에 예방할 것으로 기대된다.

## 3. 관리

### 가. 추진배경

공중화장실을 체계적이고 위생적으로 관리하여 군민과 관광객의 위생 편의와 복지 증진에 기여하고 선진 화장실 문화 정착으로 청자골 강진의 이미지를 제고시키며, 강진 청자축제, 춤추는 갈대축제, 설, 추석, 연휴, 휴가철 등에 평소 수시 점검, 특별 점검기간 등을 정하여 시설점검 및 정비를 통하여 이용객에 대한 불편을 해소하는데 최선을 다하고 있다.

### 나. 추진실적

#### 1) 공중화장실 통합관리 운영

선진 화장실 문화 정착을 위해 공중화장실 청결상태 점검 및 시설물 관리를 35개소 통합 관리·운영하고 있으며 매일 2회 이상 청소와 소독을 실시하고 있다.

#### 관리 현황

( : 개소)

	5일시장	관광유원지	문화유적지	기 타
35	4	18	9	4

- 2) 이용객에게 깨끗하고 아름다운 화장실을 제공하고 이미지 제고를 위해 시설보수, 편의용품 비치, 청결상태를 점검 개선하여 화장실 문화 위상을 높여 이용객에게 편의를 제공하고 있다.

### 다. 향후 추진계획

공중화장실 시설 현대화 및 쾌적한 환경을 유지하고 선진화장실 문화 정착을 위해 노후 시설을 개량하고 관리인을 배치하여 청결상태 상시점검 등 관리를 강화할 계획이다.

#### 4. 상수원관리지역 관리

##### . 추진배경

상수원수질관리를 위하여 2005. 4. 12.자로 탐진호 상수원보호 구역 지정(지정자 : 전라남도지사)과 2006. 1. 9.자 탐진호 수변구역이 지정(지정자 : 환경부장관) 고시됨에 따라 「수도법」에 의한 상수원보호구역 관리와 영산강·섬진강 물 관리 및 주민 지원 등에 관한 법률에 의한 수변 구역을 관리하게 되었다.

상수원관리지역 지정 현황

(명칭)	지정일자	지정면적	비 고
계		16.54km <sup>2</sup>	
탐진호 상수원보호구역	2005. 04. 12	12.92km <sup>2</sup>	
탐진호 수변구역	2006. 01. 09	3.62km <sup>2</sup>	

##### 나. 상수원관리지역 관리

청원경찰 1명과 상수원관리지역 관리요원 1명이 매일 상수원보호구역 및 수변구역 순찰을 실시해 오고 있으며, 상수원 관리지역의 관리를 위하여 초소 설치 1개소, 상수원 보호구역 안내 표지판 및 표주 설치, 수질오염 방제장비 구입 등 상수원관리지원 관리에 만전을 기하고 있다.

##### 다. 주민지원사업 추진

상수원관리지역 지정 운영에 따른 환경기준 강화와 각종 행위제한으로 불이익을 받는 주민들의 소득증대 및 생활환경 개선 유도로 효율적인 상수원관리 도모하고자 영산강·섬진강 수계 관리기금으로 2006년부터 주민지원사업을 추진하고 있다.

## 현황

	사업량 (직접/일반)	사 업 비(천 원)			비고
		계	직접	일반	
계		2,736,137	1,641,681	1,094,456	
2014	376가구/45개사업	687,211	412,327	274,884	
2015	374가구/67개사업	671,329	402,797	268,532	
2016	364가구/43개사업	685,358	411,215	274,143	
2017	363가구/34개사업	692,239	415,342	276,897	

## . 향후추진계획

수질관리를 위하여 지정 고시된 상수원보호구역과 수변구역을 매일 순찰 관리 수질오염 행위 등의 위법사례가 없도록 지속적으로 지도·점검하고, 각종 행위 제한에 대한 불이익 보전차원의 주민지원사업도 효율적인 사업이 되도록 사업의 선정에서부터 시행까지 지속적인 관리로 알찬 사업이 될 수 있도록 사업추진 관리에 만전을 기하고자 한다.

## 2절 폐기물 관리

### 1. 및 장비현황

#### . 청소인력

2018 6월말 현재 우리군 생활폐기물 처리인력은 총 43명으로 환경미화요원 31명, 무기계약자 1명과 차량운전원 11명이다. 이들에 대한 처우는 기본급과 「근로기준법」에서 정한 재수당 및 공무원과 대등한 수준의 상여금, 가족수당, 학비보조수당 등을 지급하고 있다.

#### 나. 청소장비

청소장비는 쓰레기 수집·운반용 차량과 대형폐기물 집게차 및 중장비, 방역차와 기타 손수레 등이 있다. 청소차량이 진입할 수 없는 구역은 인력 및 손수레 위주의 청소 작업을 하고 있다.

#### 현황

(단위 : 대)

	청 소 차				집게차	포크레인	지게차	방역차	손수레
	소계	5톤	2.5톤	1.5톤					
17	12	9	2	1	1	1	1	1	1

### 2. 쓰레기 종량제 추진

#### 가. 추진배경

- 1) 급격한 도시화와 산업화에 따른 소득수준의 향상에 따라 다량의 폐기물이 집중적으로 배출되고 소비 패턴의 변화로 인해 과거 폐기물이 그대로 버려지는 현상을 가져오고 있어 처리 문제가 매우 어려운 실정이다.
- 2) 또한 1회용품의 사용증가와 포장폐기물의 증가, 유행의 흐름에 따라 버려지는 가전 제품과 가구류 등 쓰레기를 줄이기 위한 군민 각자의 노력 없이는 쓰레기 처리 문제의 해결은 매우 어려운 실정에 있어 1995년부터 배출되는 양에 따라 수수료를 차등 부과하는 원인자 부담원칙에 입각한 쓰레기 종량제를 시행하고 있다.

판매가격 현황

(        : 원)

5 L	10 L	20 L	50 L	고
90	160	290	700	

· 추진실적

- 1) 시행 초기에는 참여율이 낮았으나 현재는 다소 불법투기가 근절 되지 않고 있으나 대부분의 군민이 참여하고 있으며 쓰레기는 종량제 봉투에 담아 배출하여야 한다는 인식이 정착되었다.

종량제봉투 판매액 현황

(단위 : 천 원)

2014년	2015년	2016년	2017년	비고
260,596	266,299	307,863	302,533	

- 2) 1995년부터 쓰레기 종량제가 시행되어 20년이 되었으나 아직까지 일부 주민들이 비규격 봉투를 이용하여 생활쓰레기를 배출하고 있어 개별 홍보물과 불법투기 경고판 제작 등 지속적으로 쓰레기 불법투기 예방 홍보를 실시하고 있다. 특히 상습투기지역에는 경고판 및 단속반(1개조 3명)을 집중투입, 지도·단속을 실시하고 쓰레기 종량제가 완전 정착 되도록 노력하고 있다.

연간 쓰레기 발생량 및 처리량

연도별 \ 성상별	계	매립	소각	재활용	1인당1일 발생량(kg)	인구수
2014	6,632	2,146	2,766	1,720	0.45	40,256
2015	6,884	2,156	2,881	1,847	0.49	38,758
2016	6,924	2,058	3,126	1,740	0.50	37,753
2017	7,077	1,973	3,360	1,744	0.52	37,282

## · 향후 추진계획

종량제 정착을 위하여 쓰레기 불법투기 단속과 재활용품 분리배출에 대한 주민 홍보를 더욱 강화하여 군민의식 향상에 힘쓰며, 수거된 생활쓰레기에서 재활용품을 최대한 분리 선별하여 재활용률을 높이고 쾌적한 생활환경 조성과 새로운 청소체계를 구축할 계획이다.

## 3. 감량 및 자원화

### 가. 추진배경

종량제의 시행결과 생활쓰레기의 배출량은 종량제 시행 이전보다 크게 감소하였으나 음식물 쓰레기의 발생비율은 상대적으로 증가하고 있어 환경오염과 더불어 자원의 낭비를 초래하고 있는 실정이며, 음식물 쓰레기 재활용은 2008년 4월부터 유료화하여 전량 분리 수거 및 재활용하고 있으며, 앞으로는 음식물쓰레기 수거용기로 배출을 확대하여 음식물 쓰레기 전량을 자원화 하는 방향으로 정책을 추진할 계획이다.

#### 쓰레기 납부필증(침) 판매가격 현황

( : 원)

3 L	30 L	60 L	120 L	고
110	550	1,100	2,200	

### 나. 추진실적

- 1) 종량제 시행 이후 다른 생활쓰레기는 점차 감소추세에 있으나 음식물쓰레기 발생량은 소폭으로 증가하다가 2008년 유료화 이후 다소 감소하고 있어 소폭의 감소세를 나타내고 있으나, 최근 음식물쓰레기 감량의무사업장 지정 및 관리강화와 음식물 쓰레기 수거용기 정착에 따라 음식물쓰레기 재활용이 190 점차 증가하고 있다.
- 2) 2017년도 강진군 음식물쓰레기 발생량은 1일 2.8톤으로 전체쓰레기 발생량의 약 12.9%를 차지 음식물쓰레기 발생비율은 점차적으로 늘어나는 추세를 보이고 있다.
- 3) 우리 음식물 쓰레기의 주요발생원인 음식점과 가정이 전체 발생량의 25%와 65%를 차지하고 있으며, 성상별로는 채소류가 주종을 이루고 있다.



## 쓰레기 발생 처리현황

( : 톤)

분	2014년	2015년	2016년	2017년
총발생량(톤/일)	2.4	2.3	2.4	2.8
발생비율(%)	9.1	9.5	9.2	12.9

## . 음식물쓰레기 처리의 문제점

- 1) 음식문화의 특성상 국이나 찌개 같은 국물이 많은 음식이 주종을 이루고 맵고 짠 음식이 많아 음식물쓰레기 처리에 문제점이 되고 있다.
- 2) 음식물쓰레기 수분함량은 80~85%정도로 높아 수집·운반에 어려움이 많고 쉽게 부패하여 악취와 병충해의 발생을 유발, 염분 농도가 3%정도로 높아 재활용의 장애 요소가 되고 있다.
- 3) 음식물쓰레기로 인한 경제적 손실과 환경오염을 줄이기 위해서는 발생량 자체를 원천적으로 줄이는 것이 무엇보다 중요하다. 음식물쓰레기는 줄이는 만큼 경제적으로 이익이고 또한 처리과정에서 발생하는 환경오염 문제도 미연에 방지할 수 있기 때문이다.

## 라. 향후 추진계획

- 1) 음식물 쓰레기는 발생요인의 사전억제와 발생된 폐기물을 자원으로 재활용, 순환 시켜 유한한 환경용량을 최대한 보전하고 자원 재순환형 관리체계를 확립하여 지역경제 발전과 환경보전의 시너지 효과를 극대화할 수 있는 방향으로 추진하여야 할 것이다.
- 2) 따라서 군민에 대한 음식물쓰레기 줄이기 및 분리배출 방법의 지속적인 홍보를 강화하여 분리수거를 완전 정착시킬 계획이다.

## 4. 분리수거 처리

## 가. 개요

폐기물 재활용은 일상생활에서 필요하지 않게 된 폐기물 중 재활용이 가능한 것을 수거·선별하여 재활용하는 것으로서 과거에는 단순매립 처리하였으나, 급격한 산업화에 따른 소득 수준의 향상 등으로 폐기물 발생량이 증가되면서 상대적으로 매립용지의 확보가 어렵게 되었고, 또한 폐기물로 인한 환경오염의 심각성이 제기되면서 폐기물의 양을 줄여 처리비용을 절감하고 자원재활용의 효과를 거두고 있다.

## · 추진실적

- 1) 사업장에서 배출되는 폐기물중 종이류, 병류, 캔류, 고철류, 플라스틱류, 의류, 스티로폼, 필름류 포장재, 폐건전지, 폐형광등, 영농폐기물류를 재활용 가능 품목으로 지정하고 있다.
- 2) 폐기물 재활용율은 1997년도를 기준으로 증가추세가 다소 둔화되었으나, IMF 이후 증가 추세로 돌아섰으며, 특히 2003년 생산자책임 재활용제도 시행으로 재활용 품목이 확대되어 재활용이 증가되었으나, 생계형 고물상의 증가로 생활쓰레기 배출량 중 환경정화센터에서 수거되는 재활용품은 많이 줄었다.
- 3) 앞으로 수거된 생활쓰레기 중 재활용품을 최대한 분리 선별하여 폐기물 재활용률을 향상시킬 계획이다. 품목별 수거량은 종이류가 주종을 이루며, 유리병류 순으로 수거되고 있으며, 영농폐비닐, 농약빈병은 한국환경공단에서 수거하여 처리되고 있다.

### 재활용품 분리 선별량

( : 톤)

	계	종이류	고철류	캔류	플라스틱류	유리병	기타
2014년	951	298	95	48	151	297	62
2015년	972	302	90	63	133	325	59
2016년	944	306	91	47	149	294	57
2017년	955	308	98	50	162	267	70

## 다. 향후 추진계획

자원재활용을 위한 홍보교육을 실시하여 폐기물의 양을 줄여 폐기물 처리비용을 절감할 계획이며 특히 지역주민들을 대상으로 쓰레기 분리배출 홍보교실을 운영하여 쓰레기 분리배출 및 재활용 방법에 대한 현장교육을 실시할 계획이다.

## 5. 운영

### . 시설개요

- 1) : 강진읍 남당로 97-73번지 일원(시설부지 : 48,000㎡)
- 2) 시설규모
  - 매립시설 : 8,000㎡(40,000㎥), 침출수처리(하수처리 연계)
  - 소각시설 : 20톤/일, 계근·세륜시설
  - 재활용시설 : 10톤/일(선별대, 압축·결속기, 목재파쇄기, 감용기)

### 나. 환경정화센터 운영

- 1) 생활쓰레기를 수거하여 아무런 환경적 보호 장치가 없는 읍면 매립장에 단순 매립하여 왔으나 2006년 환경정화센터 준공으로 생활폐기물을 철저한 분리 선별하여 재활용 가능 폐기물은 자원으로 회수하고 가연성쓰레기는 안정적으로 소각하고 소각 잔재물과 불연성 폐기물은 위생매립장에 매립처리하고 있으며, 음식물쓰레기는 분리하여 위탁처리하고 있다.
- 2) 매립시설과 재활용시설은 군에서 직영하고 있으며, 소각시설은 전문업체에 위탁하여 운영 하고 있다.

#### 분리선별 현황

( : 톤, 연간)

	계	종이류	고철류	캔류	플라스틱류	유리병	기타
2014년	951	298	95	48	151	297	62
2015년	972	302	90	63	133	325	59
2016년	944	306	91	47	149	294	57
2017년	955	308	98	50	162	267	70

#### 소각시설 운영현황

구 분	가동일수	점검일수	소각량	비고
2014년	305	60	2,766	
2015년	307	58	2,881	
2016년	303	62	3,126	
2017년	301	64	3,360	

## 매립 현황

분	매립량(톤/년)			매립시설(40,000m <sup>3</sup> )		비 고
	계	소각재	불연성	매립량	잔여량	
2014년	2,146	1,067	1,079	2,146	25,112	
2015년	2,156	1,072	1,084	2,156	22,956	
2016년	2,058	992	1,066	2,058	20,898	
2017년	1,973	968	1,005	1,973	18,925	

## . 향후 운영방향

- 1) 지속적으로 전문업체에 위탁하여 운영 관리함으로써 소각시설의 효율적인 운영을 도모하고, 보일러에서 발생된 여열(폐열)을 영농조합법인 아트팜과 열수급계약 체결함에 따라 여열(에너지)의 재활용을 통한 온실가스 배출량 저감에 기여함은 물론 농가의 생산비 절감과 지역경제 활성화에도 기여할 것으로 기대된다.
- 2) 지속적으로 생활폐기물을 분리 선별하여 재활용성 폐기물은 재활용시설에서 품목 별로 선별 재활용 가치를 높이고, 가연성 폐기물과 불연성 폐기물을 철저히 분리 하여 처리함으로써 매립장의 사용연한을 늘리고 위생매립장을 매일 소독 및 복토 실시로 냄새, 병해충의 발생 억제 등 환경정화센터 내외를 청결히 관리해 나갈 계획이다.



## 6. 매립장 관리

### . 추진배경

종합처리시설인 환경정화센터가 설치되어 운영함에 따라 과거 읍면에서 아무런 환경오염 예방시설을 갖추지 않고 사용하였던 비위생 매립장을 정비함으로써 침출수 등에 의한 2차적인 환경오염을 예방하고 매립지를 공원이나 농경지로 복원함으로써 쾌적한 생활환경으로 조성하기 위하여 국비를 지원받아 정비 사업을 연차적으로 추진하고 있다.

### 나. 정비현황

( : m<sup>2</sup>, 백만 원)

	매립장명	면적	정비방식	소 요 액			비고
				계	국비	군비	
2008	마량, 성전	5,236	연직차수	1,214	607	607	
2009	작천	5,020	연직차수	1,086	543	543	
2010	군동, 도암, 신전	8,330	선별이적	1,900	950	950	
2011	병영	2,370	선별처리	318	159	159	
2012	강진	3,057	선별처리	1,163	500	663	

### 다. 향후 추진방향

읍면에 설치되어 있던 비위생매립장 정비사업을 완료하여 매립장 부지에 공원 조성, 주민 편의시설 설치 등을 통하여 주민들이 활용할 수 있도록 하였으며, 또한 주기적인 지하수 검사 등으로 주변 환경오염 여부를 지속적으로 관찰할 것이다.

## 3절 생활환경관리

## 1. 지도점검

## . 대기배출업소 지도점검

1)

쾌적한 대기환경을 조성하기 위해 사업장 규모와 위반횟수에 따라 청, 녹, 황, 적색 4등급으로 엄격 구분하여 지도점검을 강화하고 있으며, 주요 점검사항은 대기배출 시설 신고사항과 일치 여부, 배출시설 및 방지시설 적정 운영 여부, 오염물질 누출 여부, 방지시설 운영일지 기록 및 자가 측정 이행 여부, 환경관리인 근무사항 등이다.

## 현황 (6.30현재)

( : 개소)

계	목재가공	자동차수리업	곡물도정업	양만장	기타
56	6	7	12	9	22

## 2) 추진실적

대기배출업소 56개소에 대하여 연 1회 정기점검과 함께 오염피해 민원으로 점검 사유 발생 시 수시점검을 하고 있으며 제조공정별 배출 및 방지시설 가동상태와 함께 전라남도 보건환경 연구원에 오염도 검사의뢰 결과 기준 초과 시 개선명령 및 배출부과금을 부과하고 있다. 그 동안의 점검실적 및 행정처분 내용은 다음과 같다.

## 대기배출업소 지도점검실적

(단위 : 개소, 천 원)

구분 연도	점검 대상	점 검 업 체 수	위 반 업 체 수	행 정 처 분				배출부과금부과		과태료부과	
				경고	개선 명령	조업 정지	고발	건수	금액	건수	금액
2014	63	63									
2015	59	59									
2016	56	56	5	5						5	4,000
2017	49	49	3	3						3	2,600

3)

고농도 미세먼지에 대한 선제적 대응을 위해 미세먼지 다량배출 사업장을 중점점검 하여 국민건강보호 및 대기오염을 최소화 할 계획이다.

## · 비산먼지발생 사업장 지도점검

### 1) 개요

비산먼지는 대기 중에 떠다니는 입자상 물질로써 체감오염도가 상대적으로 높을 뿐 아니라 주로 건설 토목 공사장에서 신기, 내리기 및 수송 도중에 바람과 함께 대기 중에 직접 배출 되므로 방지 대책에 한계가 있으나 일정규모이상의 건설토목공사 추진 시 사업시행 전까지 비산 먼지 발생사업 신고와 함께 살수차와 세륜시설 설치 운영, 방진망이나 방진덮개 설치 그리고 환경 관리인 전담배치 등으로 먼지발생을 최소화 하도록 하고 있다.

### 현황 (6.30현재)

( : 개소)

계	시멘트관련 제도가공	비금속물질 채취·제도가공	건설공사	비료·사료제조	기 타
112	6	8	77	15	6

### 2) 추진실적

신고 된 비산먼지발생 사업장을 대상으로 연1회 정기점검과 수시 점검을 실시하고 있으며, 특히 각종 건설공사장에 대하여는 봄철 건조기 때 비산먼지발생 억제시설 관리 기준에 따라 방지 시설 운영 사항을 집중 점검하여 비정상운영 사업장에 대하여는 강력한 행정처분으로 주민들의 피해를 최소화하고 있다.

### 비산먼지발생 사업장 점검 현황

(단위 : 개소, 천 원)

구분 연도	점검 대상	점 검 업체수	위 반 업체수	행 정 처 분				과태료부과	
				경고	개선 명령	조치 이행	고발	건수	금액
2014	86	86							
2015	83	83	14					14	14,000
2016	121	121	7			2		7	7,400
2017	115	115	5			2		5	5,120

3)

각종 공사장 등에서 발생하는 비산먼지로 인한 환경오염 및 민원발생을 최소화하기 위하여 오염행위 후 적발을 위한 점검을 지양하고, 오염발생 전 사업장에 대한 방문 지도·교육을 실시함으로써 환경오염을 사전에 예방토록 지속적인 노력을 기할 것이다.

## · 수질배출 관련업소 지도점검

1) 개요

수질관련 배출업소는 폐수배출업소와 기타수질오염원으로 구분되며, 폐수배출 업소에서 배출되는 폐수는 생활하수와는 달리 고농도 오염물질이며 중금속 등 유해물질을 함유하고 있기 때문에 폐수배출업소에 대한 지도·점검을 강화하여 수질오염사고의 사전 예방에 최선을 다하고 있으며, 관내 폐수 배출 업소는 일일폐수 배출량이 700m<sup>3</sup>미만인 3~5종 사업장이 있다. 그리고 기타수질오염업소는 미역가공업소와 양만장, 의료시설 등으로 구분 된다.

### 현황(6.30현재)

( : 개소)

계	계	의료 시설	양만장 및 양식어업	식품 제조	운수장비세 차·정비	제조업	기타 (건설업)
계	151	15	31	5	25	5	70
폐수 배출업소	58	1		5	18	5	29
기타수질오염원	93	14	31		7		41

2) 추진실적

수질 관련 업소에 대하여 연 1회 정기점검과 문제업소에 대하여는 수시 지도점검을 하고, 명절 등 취약시기에는 특별감시활동을 하고 있으며 배출시설 점검 시 배출 및 방지시설 정상가동 여부와 무단방류 등을 집중 점검하고 배출되고 있는 폐수를 채수하여 전라남도 보건환경연구원에 검사 의뢰하여 배출기준 초과 시에는 개선 명령과 배출 부과금을 부과하고 있다. 그동안 수질 관련 배출업소에 대한 지도점검 실적과 행정처분 내용은 다음과 같다.



## 지도점검 실적 및 행정처분

(단위 : 개소, 천 원)

연도	점 검 대상수	점 검 업체수	위 반 업체수	행 정 처 분					배출부과금		과태료부과	
				경고	개선명령	사용중지	조업정지	고발	건수	금액	건수	금액
2014	48	48	1						1	581		
2015	47	47	4						3	3,189	1	800
2016	47	47	4								4	3,200
2017	45	45	6						1	3,910	5	4,000

## 기타수질오염원 지도점검 실적 및 행정처분

(단위 : 개소, 천 원)

구분 연도	점 검 대상수	점 검 업체수	위 반 업체수	행 정 처 분					과태료부과	
				경고	개선명령	사용중지	조업정지	고발	건수	금액
2014	91	91								
2015	93	93								
2016	93	93								
2017	95	95	1		1				1	800

## 3) 추진방향

관내 대부분의 수질관련 배출업소가 영세할 뿐 아니라 환경보전에 대한 전문적인 지식이 부족함을 감안하여 선지도 후 단속실시로 적발위주 보다는 환경보전에 중점을 두고 지도·점검을 실시할 계획이다.

## . 가축분뇨 배출시설 지도점검

## 1) 개요

가축분뇨는 오염 부하량이 높아 처리하지 않고 하천으로 방류될 때는 하천의 수질 악화와 함께 호소의 부영양화를 초래하고 지하수나 토양을 오염시킬 뿐만 아니라 악취나 해충발생으로 쾌적한 생활환경을 해치기 때문에 항상 장마철을 앞두고 가축 분뇨 배출농가에 대한 중점 지도 점검을 실시하여 퇴비사 적정 운영과 악취발생 억제 조치의 적정관리를 유도하고 있다.

## 현황 (6.30현재)

( : 개소)

분	사육농가	저장액비조	톱밥시설	퇴비화시설	비 고
계	1,020	17	52	896	
허가시설	274	8	32	221	
신고시설	746	9	20	675	

## 2)

연 1회 이상 군 점검반을 편성하여 퇴비사(저장조) 적정 운영과 축산폐수 무단방류 여부를 점검하고 있으며 돼지, 닭 등 사육농가에 대하여는 악취발생 억제 조치 사항 이행여부를 중점 점검하여 악취발생으로 인한 민원을 최소화하고 있다. 그 동안의 축산폐수 배출농가에 대한 지도 단속과 행정처분 내용은 다음과 같다.

## 축산폐수배출시설 현황

(단위 : 개소, 천 원)

연도	구분	점검 대상	점검 농가	위반 농가	행 정 처 분			과태료부과	
					경고	개선 명령	고발	건수	금액
2014		811	811						
2015		834	834						
2016		869	869	3		1		2	1,000
2017		930	930	4	1	1		2	1,000

## . 건설폐기물

## 1) 개요

건설폐기물이란 건설공사 등과 관련하여 배출되는 모든 폐기물 가운데 폐유·폐페인트 등 지정폐기물과 건설현장 작업인력이 생활하면서 배출시키는 음식물쓰레기 등을 제외한 폐기물을 말한다. 다만 레미콘 또는 시멘트관련 제조공장에서 배출되고, 생산과정 에서 생성된 폐콘크리트 등은 건설폐기물에서 제외하고 있다.

2)

## ○ 건설폐기물처리업체 관리

- 각종 건축·토목공사장에서 발생하는 페아스콘, 페콘크리트 등 건설폐기물을 불법매립 및 무단 투기하는 행위를 근절하기 위하여 건설폐기물단속반을 편성 하여 건설현장 및 건설폐기물처리업체에 대한 수사·분기별 지도점검을 통해 폐기물이 부적절하게 처리 되는 일이 없도록 단속하였다.
- 건설폐기물처리업체 지도단속을 통하여 폐기물 적법처리 여부에 대하여 지속적인 지도 점검을 실시하였고 각종 건축, 토목공사장에서 발생하는 건설폐기물 적법 배출여부, 불법 매립 및 무단투기행위여부, 불법·부적정 처리행위 여부 등 수사 정기점검을 실시하여 불법행위 예방에 주력하였다.

## 현황

소 명	허가일	업 종	처리능력	비 고
(주)대원환경산업	1998.6.27	건설폐기물 중간처리업	150톤/hr	
자연환경(주)	2003.9.4	건설폐기물 중간처리업	200톤/hr	
(주)신환경	2015.7.20	건설폐기물 중간처리업	200톤/hr	

## 2. 무료점검 및 단속

## . 개요

소득증가와 함께 자동차 1천만 대 시대가 열렸으나 자동차가 전체 대기 오염의 40%를 차지하는 등 대기오염의 주원인으로 작용하면서 대기환경에 미치는 악영향이 날로 심화되고 있으며, 특히 경유차량의 매연이 자동차 배출가스 기준초과의 대부분을 차지하고 있기 때문에 경유사용 차량에 대한 중점 단속과 무료점검 확대 실시로 대기오염 예방에 최선을 다하고 있다.

## 자동차 배출가스 측정장비 현황

( : 대)

장비명	AFT-2000 (매연측정기)	ST-100 (매연측정기)	MEXA-554JK (CO, HC측정기)	비 고
수량				
3	1	1	1	

## · 추진실적

### 1)

인한 대기오염은 자동차 소유자들의 적극적인 참여와 동참 없이는 개선이 불가능할 뿐 아니라 기준초과 차량에 대한 과태료 부과금액이 과중하기 때문에 공해 예방과 군민보호 차원에서 관내 차량을 대상으로 읍·면을 순회하며 무료점검 활동을 실시하여 기준초과차량에 대하여는 정비 업소에서 정비하도록 안내하고 있다. 그 동안의 무료점검 실적은 다음과 같다.

#### 실적

차종별	2014		2015		2016		2017	
	점검대수	기준초과대수	점검대수	기준초과대수	점검대수	기준초과대수	점검대수	기준초과대수
계	48	4	51	2	52	2	53	3
경유차	48	4	51	2	52	2	53	3

### 2) 지도단속

자동차 배출가스 단속반을 편성하여 연중 수시 단속을 실시하고 있으며 도로상에서 주행 중인 자동차를 대상으로 휘발유차는 일산화탄소(CO)와 탄화수소(HC), 경유차는 매연을 측정 하여 기준초과 차량에 대하여는 개선명령과 함께 초과율에 따른 과태료를 차등부과하고 있다.

#### 지도단속 실적 및 행정처분

( : 대수, 천 원)

연도별		2014	2015	2016	2017
차종별					
계	점검대수	1,330	2,611	1,461	579
	기준초과차량	10	—	—	—
	과태료부과	—	—	—	—
경유차량	점검대수	1,330	2,611	1,461	579
	기준초과차량	10	—	—	—
	과태료부과	—	—	—	—

### · 향후 추진계획

자동차 배출가스 감소를 위해 자동차 배출가스 무료 점검과 공회전 자제를 위한 홍보물 배부도 병행함으로써 대기오염 저감을 위한 시민들의 적극적인 동참을 유도 하고, 배출가스 수치가 다소 높은 차량에 대하여는 자율 정비토록 지도하고 배출가스를 과도하게 배출하는 차량에 대하여는 철저한 정비·점검을 유도함으로써 자동차로 인한 대기 오염을 저감시킬 계획이다.

## 3. 부과 · 징수

### 가. 개요

환경개선부담금은 경유사용 자동차 소유자로부터 환경오염에 따른 복구비용을 오염자 원인부담 원칙에 따라 부담시키는 제도이며 징수된 환경개선 부담금은 대기환경 개선 사업 등의 방지사업 지원에 쓰이고 있다.

- 1) 부과대상 : 경유사용 자동차
- 2) 부과기준일

반기별	부과기준일	부과기간	납 기
상반기	매년 6월 30일	1월1일부터 6월30일까지	9월16일부터 9월30일까지
하반기	매년 12월 31일	7월1일부터 12월31일까지	3월16일부터 3월31일까지

### 나. 추진실적

#### 부과 및 징수현황

	구 분	부 과		징 수		징수율(%)
		건 수	금 액(천원)	건 수	금 액(천원)	
합 계	계	62,369	1,733,544	56,949	1,606,301	91
	시설물	1,753	81,243	1,695	77,983	96
	자동차	60,613	1,652,301	55,254	1,528,318	91
2014	계	17,092	504,033	15,884	460,021	92
	시설물	872	41,382	851	40,381	97
	자동차	16,220	445,559	15,033	419,640	92

	구 분	부 과		징 수		징수율(%)
		건 수	금 액(천원)	건 수	금 액(천원)	
2015	계	16,566	472,380	15,280	440,899	92
	시설물	881	39,861	844	37,602	95
	자동차	15,685	432,519	14,436	403,297	92
2016	자동차	14,872	401,874	13,487	371,466	90
2017	자동차	13,839	372,349	12,298	333,915	88

시설물 환경개선부담금 부과 폐지(2015.07.01.)

### · 향후 추진계획

일반채납자는 반송회보 및 홈페이지를 통한 홍보활동과 지속적으로 전화, 방문을 통한 납부 독려하고 고액·상습 고질채납자에 대해서는 재산조회·압류 실시하고 징수 불가능자에 대해서는 결손처분 통한 징수율을 높일 계획이다.

## 4. 대응 시책 추진

### 가. 추진배경

1990년대부터 지구환경문제가 국제사회에 급속히 부각되고 있으며, 지구환경문제는 지구 온난화, 오존층 파괴, 폐기물 오염 등 다양한 측면에서 제기되고 있다. 그 중 지구 온난화로 인한 기후변화는 21세기에 더욱 가속화될 전망이다. 이에 무분별한 개발과 환경파괴, 자원의 낭비 등으로 인해 급속화 되고 있는 지구온난화에 능동적, 선도적으로 대처하여 지속 가능한 발전과 자연과 인간이 공존할 수 있는 자연환경 보전에 기여코자 다양한 기후변화 대응 시책을 추진하게 되었다.

### 나. 개 요

지구온난화의 주범인 온실가스의 약 70%를 차지하고 있는 CO<sub>2</sub>가스의 발생량을 분석하고 배출량 감축을 위한 중장기 전략 수립을 위해「Going Green Gangjin을 위한 기후변화 대응 실천전략」에 관한 연구 용역을 실시하였다. 또한 CO<sub>2</sub>가스 줄이기 실천 방법을 담은 리플렛 제작 배부, 온도계 제작, 환경기상전광판 설치, 그린스타트 네트워크 구성 운영 등 기후변화 방지를 위한 주민 계도 및 실천 운동 확산에 최선을 다하고 있다.

## · 추진내용

- 1) 적응대책 세부시행계획 용역 실시
  - 사업기간 : 2017. 2. 22. ~ 2017. 8. 20.(180일간)
  - 사업비 : 21,000천 원
  - 용역기관 : (재)한국경제연구소
  - 내용
    - 강진군 기후변화 전망, VESTAP을 이용한 기후변화취약성평가, 국내·외 지방정부 적응대책 추진사례, 분야별 적응대책 세부시행계획
- 2) 「온실가스 줄이기」활동 전개
  - 리플렛 제작 배부 : 10,000부 / 4,200천 원
    - 「CO<sub>2</sub>가스 줄이는 생활의 지혜 8대 수칙」홍보로 적극적인 주민 실천 유도
  - 환경기상전광판 설치 : 2개소 / 40,000천 원
    - 우리 군의 기상 및 환경지수를 실시간 측정하여 군민에게 제공함으로써 주민 생활서비스 제공 및 관광객에게 깨끗한 강진 이미지 제고
  - 친환경보일러 보급사업 : 10개소 / 9,000천 원
    - 기초생활수급자 등 취약계층을 대상으로 에너지효율이 높은 친환경적 보일러로 교체 하여 취약계층의 복지 증진 실현 및 미세먼지 저감으로 온실가스 감축 목표 달성
  - 운행경유차 배출가스 저감사업 : 80대 / 128,640천 원
    - 노후경유차로 인한 미세먼지, 질소산화물 등 건강 위해성이 큰 대기오염물질 저감을 위하여 조기폐차로 대기환경 개선

## 라. 향후 추진계획

- 1) 「탄소포인트제」실시
 

가정에서의 전기, 수도 등의 절감량을 기준으로 CO<sub>2</sub>가스 감축 실적을 산정하여 강진군 에서 포인트를 발급하고 이에 상응하는 인센티브를 제공하는 온실가스 감축 실천 프로그램으로써, 가정 및 상업 활동에서 국민이 직접 참여하여 온실가스 감축에 대한 사회적 인식을 확산하고 저탄소형 생활양식 구현에 이바지 할 것으로 기대된다.
- 2) 그린리더 육성
 

“온실가스 줄이기 범국민실천 그린스타트 운동”의 확산 및 실천문화 정착을 선도 하기 위한 그린리더를 육성함으로써 가정을 방문하여 온실가스 배출량에 대한 컨설팅·자문을 실시함으로써 온실가스 줄이기에 대한 일반국민의 인식 제고 및 실천 운동 확산에 기여할 것으로 기대된다.

## 4절 자연환경관리

### 1. 추진

#### 나. 추진배경

- 1) 일단 파괴되면 복원하는데 오랜 시간이 소요되고 많은 경제적 부담이 따르기 때문에 사전에 그 대책을 강구한 후 자연을 활용하여야 한다.
- 2) 1960년대 이래 산업화·도시화 과정을 거치면서 공업시설, 도로, 주택단지 조성 등으로 많은 녹지가 잠식되고 자연환경이 훼손되어 왔다. 그러나 경제여건의 향상과 여가 시간의 증가로 자연과 접할 기회가 많아짐에 따라 자연을 중요한 자산으로 인식하게 되었고 이제는 자연환경을 더 이상 방치하여서는 안 된다는 의식이 확산되어 가고 있다.
- 3) 따라서 지난 과거가 개발의 시대였다면 이제는 자연환경을 보전하고 더 나아가 훼손된 자연의 복원과 녹지공간조성 등 자연환경 보전대책이 절실히 요구되고 있다.

#### 나. 야생동·식물보호구역 지정 운영

야생동·식물보호구역 2개소 총 443ha를 지정하여 연중 수시로 특별 관리해 야생동·식물보호에 최선의 노력을 다하고 있다.

#### · 식물보호구역 지정현황

분	소재지			지정현황			비고
	읍면	리	지번	면적(ha)	지정 연월일	존속기간	
성전월남 보호지구	성전	월남	산 116-2	50.0	'07.12.20	'08.1.1~ '17.12.31	
칠량명주 보호지구	계		7필지	393.52			
	칠량	명주	산 46-2	7.44	'03.4.24	'03.5.1~ '13.4.30	
	"	"	산 49-1	362.56			
	"	"	산 50	11.19			
	"	"	82-1	2.92			
	"	"	산91	4.36			
	"	"	산93	4.76			
	"	"	산94	0.29			



### · 추진상황

- 1) 찾은 겨울철새들이 안전하게 겨울을 보낼 수 있도록 고구마, 감자, 배추 등 먹이를 주기적으로 공급하고 있으며 밀렵 단속을 위하여 전담인력이 상시적으로 강진만 순회 감시를 강화하고 있으며,
- 2) 혹한기 먹이 부족으로 인한 야생동물의 민가 출몰로 밀렵 우려가 있어 동식물 보호 관련 민간단체 등과 함께 야생동물 먹이주기 및 올무, 덫, 뱀 그물 등 불법엽구 수거 행사를 매년 지속적으로 실시하고,
- 3) 강진군 관내에 소재한 동물병원 1개소를 야생동물 위탁치료 전담 병원으로 지정하여 부상 또는 먹이부족으로 탈진한 너구리, 고라니, 부엉이 등 야생동물이 발견될 경우 신속히 위탁치료 후 방사 또는 보호가 필요할 경우 순천시 소재한 전남야생동물 구조관리센터로 이송하여 보호 치료를 실시하고 있다.

### 라. 향후 추진계획

야생동식물보호구역·멸종위기 야생동물 서식지 등에 대한 특별 관리, 혹한기 먹이주기 및 올무, 덫 등 불법엽구 수거와 부상 야생동물 구제 등 야생동식물보호를 지속적으로 실시해 나갈 계획이다.

## 2. 운영

### 가. 추진배경

건전한 수렵문화 정착과 야생동물의 서식밀도 적정 조절로 유해야생동물에 의한 농작물 등의 피해예방을 위하여 2016년부터 11월 20일부터 2016년 12월 12일까지 순환 수렵장을 운영하게 되었다.

### 나. 설정개요

- 수렵장 명칭 : 강진군 수렵장
- 수렵장 설정지역 : 강진군 일원(수렵금지구역 제외)
- 수렵기간 : 11. 20 ~ 12. 12(23일)
- 수렵장 설정 면적
  - 관할 행정구역면적 : 500.94km<sup>2</sup>(50,094ha)
  - 수렵장 설정면적 : 339.3km<sup>2</sup>(33,930ha) - 68%
  - 수렵장 제외면적 : 161.64km<sup>2</sup>(16,164ha) - 32%

## 용 료

( : 천 원)

(수렵면허 종별)		기간(101일)
1종(엽총, 공기총)	적색포획 승인권	500
	청색포획 승인권	200
2 종(활, 그물)	청색포획 승인권	200

☞ 승인권 : 멧돼지, 고라니, 조류 포획가능

☞ 청색포획 승인권 : 고라니, 조류 포획가능

## 수렵대상 및 포획 수량

구 분	수렵대상	포획 제한 수량	비고
적색포획승인권	멧돼지	수렵기간내 1인 4마리	
	고라니	수렵기간내 1인 1마리	
	조류 1종	수렵기간내 1인 18마리	
청색포획승인권	고라니	수렵기간내 1인 1마리	
	조류 1종	수렵기간내 1인 65마리	

## . 추진실적

- 1) 2016년도 수렵장 전라남도에서 강진군만 순환 수렵장을 개설하여 운영되었는데 2016. 11. 20부터 2017. 2. 28.까지 운영할 예정이었으나 강진만에서 야생조류에 AI가 발생이 되고 AI 확산방지를 하고자 12월12일부로 수렵장운영이 중단 되었다.
- 2) 수렵장 운영을 위하여 불법 수렵행위 근절, 안전사고 예방 및 강진군을 찾은 수렵 인의 편의를 도모하고자 관내 모범 수렵인 4명을 선발하여 단속 및 수렵 안내를 실시 함으로써 안전사고 및 민원 발생 없이 수렵장 운영을 마무리하여 환경 행정에 대한 신뢰도 향상에 기여하였다.

## 수렵장 운영현황

연도별	수렵면적(km <sup>2</sup> )	수렵기간	이용자(명)	사용료수입(천원)	비 고
2016	339.3	'16.11.20~'16. 12. 12	341	77,200	

## 포획현황

	계	멧돼지	고라니	조류	비고
2016	23,140	120	371	22,649	

## 3. 피해 예방사업 추진

## . 추진배경

- 1) 보호정책에 의하여 야생동물의 개체 수는 증가하고 있으며, 야생동물로 인한 농작물 등의 피해로 농업인들의 경제적 손실 또한 매년 증가하고 있어,
- 2) 야생동물로 인한 피해를 최소화하기 위하여 전기목책기 등 피해예방시설 설치비 지원 및 피해농작물에 대한 보상을 실시하고 있으며,
- 3) 멧돼지 등 유해야생동물에 의한 피해가 발생될 경우 신속한 모범엽사 동원으로 유해 야생 동물을 구제함으로써 농작물 등의 피해를 최소화하고 있다.

## 나. 추진실적

## 피해예방사업 및 피해보상 현황

( : 천 원)

연도별	피해예방사업		피해보상		비 고
	농가수	지원액	농가수	보상액	
2014	12	19,718	7	3,809	
2015	10	29,213	7	3,489	
2016	6	10,830	6	3,540	
2017	6	2,880	7	5,878	

## 다. 향후 추진계획

농업인들의 안정적인 농업경영 유지를 위하여 야생동물에 의해 발생하는 가축 및 농작 물 등 피해에 대한 보상금지급 및 피해예방시설 설치비용 지원 등에 관한 사항을 명문화하기 위하여 관련 조례를 제정할 계획이다.

#### 4.

#### 설치

##### . 추진배경

- 1) 탐진강과 바다가 만나는 기수역으로 양호한 자연·생태 자원 및 경관, 인근의 역사·문화·향토 자원 등 우수한 자원을 보유하고 있어 보전을 기반으로 한 가치 활용 방안이 필요하였으며,
- 2) 환경부 국가생태문화탐방로 노선에 속하는 지자체로서 역사길(삼남대로) 및 바다(해안)길 노선에 포함됨에 따라 탐방객 방문에 대비한 기반조성을 위하여 다산유배길, 바다둘레길, 국가 자전거도로 등 강진만 주변 조성 또는 계획 중인 다양한 테마 길 및 기타 개발 사업과 연계 활용 가능한 생태탐방로를 조성 추진하게 되었다.

##### 나. 추진상황

- 1) `14.3. ~ `15.02. : 생태탐방로 1단계 준공(L=476m)
- 2) `15.5. ~ `16.09. : 생태탐방로 2단계 준공(L=1,307m)
- 3) `16.2. ~ `16.10. : 생태탐방로 3단계 준공(L=985m)
- 4) `17.1. ~ `17.12. : 순환형 생태탐방로, 남포강진천 데크 준공(L=678m)
- 5) `16.1. ~ `17.12. : 생태공원 주차장 준공(1주차장(23,726㎡), 2주차장(7,510㎡)  
매립장 버스주차장(7,244㎡)
- 6) `17.1. ~ `17.12. : `17 생태공원 기반시설 설치(12건)
- 7) `18.1. ~ `18.12. : `18 생태공원 기반시설 설치(18건)

##### 다. 사업개요

- 1) 명 칭 : 탐진강~강진만 생태탐방로 조성사업 생태공원 기반시설 설치사업
- 2) 위 치 : 탐진강 및 강진만 일원
- 3) 사업기간 : 2014. ~ 2018.
- 4) 소요예산
  - 탐진강~강진만 생태탐방로 조성사업 : 4,927백만 원(국비 2,000, 군비 2,927)
  - `17 생태공원 기반시설 설치사업 : 728백만 원(군비 728)
  - `18 생태공원 기반시설 설치사업 : 2,254백만 원(군비 2,254)
- 5) 주요시설 : 갈대 탐방 데크 산책로, 소규모 쉼터, 환경조형물 등

##### 라. 향후 추진계획

자연과 공생하는 휴식·여가 공간으로 조성하여 지역경제 활성화 및 새로운 관광명소가 될 수 있도록 지속적으로 국비 확보 및 시설설치 추진 할 계획이다.

## 6장 축산분야

## 1절 축산관리

### 1. 현황

- . 축산업은 복합영농 형태로 경영되어 농가의 중요한 소득원이 되고 있다. 축산경쟁력 제고를 위해 축사시설의 현대화로 사육의 규모화와 집단화가 이루어지고 있으며, WTO의 출범과 국가 간의 FTA 협상체결로 수입되는 축산물이 증가하고 있는 추세다.
- 나. 국가경제 성장과 함께 서구화된 식생활로 육류 소비가 지속적으로 증가하는 가운데 축산업은 농가 수는 고령화로 감소하고 농가당 사육규모는 증가하여 전업화가 진행되고 있다. '18년 6월말 현재 사육두수는 한우 1,280호 30,958두, 젓소 3호 236두, 돼지 23호 20,928두, 닭 522호 1,473천수, 오리 37호 393천수가 사육되고 있다. 축산물의 수입개방과 구제역 및 AI 등의 가축전염병 발생, 소비량 감소에 의한 축산물 가격의 불안정 등으로 축산 농가들이 많은 어려움을 겪기도 하였다. 강진군에서는 축산업의 안정적 성장과 소득향상을 위한 축산물 브랜드개발과 시설자동화 및 기계화를 통한 경영개선으로 생산비 절감과 전업화를 유도하고 있다.

주요 가축 사육현황

구분 축종	'14년 6월말		'15년 6월말		'16년 6월말		'17년 6월말		'18년 6월말	
	호수	두(수)	호수	두(수)	호수	두(수)	호수	두(수)	호수	두(수)
한 우	1,403	29,511	1,323	28,032	1,277	28,734	1,255	28,400	1,280	30,958
젓 소	3	233	3	232	3	213	3	233	3	236
돼 지	26	19,529	26	17,706	27	18,135	22	18,986	23	20,928
오 리	41	244,979	20	215,932	30	371,543	31	270,499	37	393,665
닭	379	1,296,101	379	1,059,879	263	1,546,618	525	1,340,555	522	1,473,618

### 사육현황

양		말		사슴		토끼		개		거위		꿀벌	
호수	두	호수	두	호수	두	호수	두	호수	두	호수	두	호수	군
68	5,682	6	10	8	51	22	173	1,066	1,641	21	76	87	9,029

## 2. 축산분뇨처리사업

- 축산분뇨의 적정관리로 수질, 환경오염 및 생활민원 발생을 방지하고 분뇨를 이용한 유기질 비료의 보급 확산으로 조기 유기농업 실현을 위하여 축산 분뇨(퇴비, 액비 등)를 최대한 자원화 하여 활용하고자 퇴비사, 액비저장조, 퇴비살포기를 지원하여 축산 폐수로 인한 환경오염 예방을 추진하였다.
- 나. 수질오염총량제가 시군별로 적용되어 할당된 오염물질 배출 총량이 넘치면 각종 개발 행위가 제한되는 불이익이 적용되기 때문에 해소 방안으로 '15년 강진 양돈영농조합법인에서 소규모 공동자원화시설지원사업을 신청하여 '16년 시공업체를 선정하고 인허가를 완료하고 가축분뇨 50톤 처리 규모의 시설에 대한 15억 원 사업을 진행 하였으나, 수질오염을 우려하는 화방마을 주민들의 반대로 사업이 추진되지 못하고 해당사업비는 반납하게 되었다.
- 다. 환경부에서 '16년도에 가축분뇨 액비살포 차량에 GPS를 부착하여 액비살포 예정지로 등록된 필지에 정상적으로 가축분뇨가 유통 살포되는지 점검할 수 있도록 개선된 상태이다. '18년 성전면에서 연 재배지에 가축분뇨를 살포하여 오염물질이 하천으로 유입되는 사고가 발생되어 분뇨제공 농장 주인과 유통업체를 고발조치 하였다.

### 분뇨처리사업 지원현황

구분 \ 연도	계	'15	'16	'17	'18	'14이전
퇴 비 사	15	4	6	1	4	635
액비 저장조	10	4	3	3	—	44
장비(퇴비살포기)	31	8	8	11	4	53

## 3. 허가

## 등록·허가 현황

분	가축사육업 등록			가축사육업 허가			비고
	농가수	두수	면적(m <sup>2</sup> )	농가수	두수	면적(m <sup>2</sup> )	
합 계	1,150	1,510	546,963	164	577	366,583	
한육우	1,105	1,359	485,494	111	154	141,635	
젖 소	4	16	3,767	0	0	0	
돼 지	21	83	28,151	5	44	17,933	
닭	16	35	13,538	26	103	80,632	
오 리	4	17	16,013	22	276	126,383	

## 4. 친환경 축산물 인증

- . 농·축산물에 대한 먹거리 안전성 문제가 지속적으로 거론되면서 민선 5기 친환경 축산물 인증농가는 2012년 229호, 2013년 279호, 2014년 220호에서 감소하여, 민선 6기초에는 2015년 133호이었으나, 2018년 75호로 매년 감소되는 실정이다.
- 나. 감소되는 원인으로는 국립농산물 품질관리원의 지속적인 사후관리 강화로 적발되는 농가 증가로 중간에 포기한 농가가 많이 증가하고 있다. 인증 받은 축종 중 한우는 벗짚을 조사료로 이용하는데 헬기를 이용한 항공방제 시 농약 원액을 살포하여 가축분뇨 시료에서 농약성분 검출로 인한 인증 취소되는 경우가 대부분을 차지한다.
- 다. 2017년 산란계 농장에서 진드기 퇴치용으로 사용한 피리다벤, 에톡사졸, 플루페 옥수론, 비페트린, 피프로닐이 검출되어 전국적으로 살충제 계란이라는 소비자들의 인식 때문에 산란계 농장은 큰 손해를 입었다. 우리 지역에도 도암면에 산란계 농장 1개소가 있는데 검사결과 이상이 없는 것으로 조사되었다.



- 소비자의 안전한 먹거리에 대한 욕구가 증대되는 소비성향의 변화에 부응하기 위해 동물복지에 준하는 친환경 축산물 생산이 강조되고 있다. 지속적인 축산농가 교육과 행정지도를 통해 안전한 축산물이 생산되도록 관리하고 친환경축산물 인증획득 농가에 대하여는 인증수수료를 지속적으로 지원하고 한우를 도축하여 1+이상의 등급을 획득하면 장려금을 지원한다.

### 축산물 인증 현황

	계	한우우	젓소	돼지	닭	오리	염소
2015	133	122	—	1	3	5	2
2016	113	92	—	4	4	9	4
2017	101	81	1	2	5	11	1
2018	75	47	1	2	5	13	7

## 5. 수입개방(FTA) 대응대책 추진

한국-호주 FTA의 발효일('14.12.12.) 이전부터 '17년도까지 염소를 20마리 이상 사육하는 농가를 대상으로 폐업지원금 신청을 받았다. 염소 사육 68농가 중 5농가가 신청 하여 자체 심의회를 통해 지원 대상 선정하였다. 또한 염소 사육두수 및 수입량 증가 등에 따른 공급과잉을 해소할 수 있는 효과적인 수급조절 방안으로 생후 1년 이상 가임 암염소를 대상으로 도태·출하 시 마리당 10만원을 지원하여 염소 수급조절을 통해 시장가격 안정화를 추구 하고 있다.

### FTA 대응 대책 지원사업

( : 농가, 마리, 천원)

사 업 명	2018년 FTA지원			비고
	농가수	사업량	사업비	
계	24	1,723	58,895	
FTA피해보전직접지불사업	4	1,312	1,393	
FTA폐업지원사업	5	278	44,202	
암염소도태사업	15	133	13,300	

## 6. 보호센터 설치

- . 유기동물 발생될 경우 보호 장소가 없어 관리에 어려움이 있었는데, 2016년도에 군비 3,000만 원을 투입하여 강진군환경정화센터 내에 유기동물 보호센터를 60m<sup>2</sup> 규모, 케이지 8칸으로 설치하였다.
- 나. 장소가 외지고 민간인 접근이 어려운 장소로 개짖는 소리로 인한 민원이 없어 최적의 장소로 여겨진다.



## 7. 적법화 추진

- 나. ‘11년 7월 환경부에 대한 감사원 감사 결과, 무허가가축 분뇨배출시설에 대한 강력한 행정처분 요구가 있어 환경부는 무허가 배출시설의 사용중지·폐쇄명령 신설 등을 내용으로 하는 「가축분뇨법」을 ‘14년에 개정하고 ‘15년부터 시행에 앞서 축산 농가의 준비기간 등을 감안하여 시행일로부터 3년간 유예기간을 주었다가 ‘18. 3. 25부터 무허가 축사는 시설규모에 따라 3단계로 나눠 사용중지·폐쇄명령 등 행정 처분을 예고하였다.
- 나. 이로 인한 축산단체 행정처분 유예기간 연장 요구 등에 대해 관계부처 간 협의를 통해 기준안 마련하고 ‘18. 3. 24까지 가축분뇨간소화 신청서를 제출한 농가가 6개월 이내에 적법화 이행계획서를 ‘18. 9. 27까지 행정기관에 제출하면 최소 6개월부터 최대 1년까지 적법화를 추진할 수 있는 기간을 유예 받게 된다.
- 단계별 추진일정

분	1단계 (‘18.3.24.까지)	2단계 (‘19.3.24.까지)	3단계 (‘24.3.24.까지)
소	500㎡ 이상	400~500㎡ 미만	100~400㎡ 미만
돼지	600㎡ 이상	400~600㎡ 미만	50~400㎡ 미만
닭·오리	1,000㎡ 이상	600~1,000㎡ 미만	200~600㎡ 미만

- 다. 무허가축사 적법화 추진 실적은 387농가가 가축분뇨 간소화 신청서를 제출하여 90농가가 인허가 절차를 완료하고 297농가에 대한 이행기간을 부여하였다. 적법화 과정에서 농가가 축가로 이행기간을 요구할 경우 연장해 주게 된다.
- 무허가축사 적법화 이행기간 부여

구 분	간소화 신 청	완 료	이 행 기 간						
			계	9개월	10개월	11개월	12개월	반려	기타
농가	387	90	297	67	77	3	126	5	19

- 라. 행정기간은 월별 추진상황을 점검하고 이행계획 추진 실적이 저조한 농가는 적극적으로 독려하여 기간 내에 적법화를 못해 축사 사용중지 및 폐쇄명령 등 행정 처분을 받지 않도록 지도하게 된다.

## 8.

- . 고병원성(HP) AI 및 구제역(FMD) 발생으로 국가경제가 심각한 타격을 받고 있는 것을 감안하면 가축전염병으로 인한 양축농가의 경제적 손실방지를 위한 예방대책은 중요하다 할 것이다. 지난 '14년, '15년, '17년, '18년 고병원성 AI가 발생하여 심각한 재산상, 정신적 피해를 입은 바 있어 어느 때보다 가축전염병 차단방역이 중요한 시기이다.
- 나. 특히 매년 10월 1일부터 다음해 2월 28일까지 「고병원성 AI 및 구제역 특별방역 대책」기간으로 정하고 비상 상황실과 거점소독시설을 설치하여 24시간 상시 운영하고 있으며, 수평전파의 가장 중요한 매개체인 축산관련차량의 유기물 제거와 바이러스 소독을 실시하여 축산농가 보호 및 국민보건에 기여하고 있다.
- 다. 주요가축 전염병 근절대책을 강력히 추진함으로써 축산물 위생수준 향상과 안전성 확보를 위하여 공중방역수의사의 가축질병 예찰업무를 강화하여 가축방역, 축산물 위생 관리에 만전을 가하고 있으며, 소독 등 방역이 취약한 소규모 농가와 철새 도래지를 대상으로 공동방제단을 운영하여 주기적 소독을 실시하고 있다.
- 라. 또한, 질병발생으로부터 피해를 최소화하기 위하여 20종의 가축전염병 예방·구제 약품을 농가에 공급하고 공수의사를 통하여 소규모 농가 중심으로 예방접종을 추진하는 등 철저한 농가관리체계로 예방위주의 방역대책을 추진하고 있다.
- 마. 특히, 악성가축전염병의 근절 없이는 축산업의 미래가 없으므로 효율적인 방역관리 및 축산업의 선진화를 위하여 CCTV 방역인프라 구축과 친환경소독기, 차량무선인식장치 통신료, 면역증강제지원 등 여러 방역정책을 도입 시행함으로써 가축질병이 발생되지 않도록 최선의 노력을 하고 있다.

## 예방약 및 구제약품 공급실적

	축종	세부사업명	2016년		2017년		2018년	
			사업량 (마리,군)	사업비 (천원)	사업량 (마리,군)	사업비 (천원)	사업량 (마리,군)	사업비 (천원)
합 계			5,772,398	377,227	7,402,726	470,609	7,405,889	477,230
예 방 주 사	소	구제역(전업농)	32,104	64,208	33,604	67,208	35,104	70,208
		구제역(소규모)	31,470	53,499	32,790	55,743	34,470	58,599
		탄저·기종저	3,000	594	3,000	594	3,000	594
		전염성비기관염	4,000	4,072	4,000	4,072	4,000	4,072
		유행열	7,000	11,746	7,000	11,746	7,000	11,746
		아까바네병	5,100	13,617	5,100	13,617	5,100	13,617
		설사병(주사제)	4,000	16,040	4,000	16,040	4,000	16,040
		설사병(경구용)	-	-	2,000	23,000	2,000	23,000
		부제병	200	450	120	540	120	540
	돼지	구제역(전업농)	65,200	97,800	72,585	108,877	76,504	114,756
		구제역(소규모)	9,889	14,833	12,335	18,502	13,497	20,246
		돼지열병·단독	44,000	11,264	44,000	11,264	44,000	11,264
		일본뇌염	3,000	747	1,600	398	1,000	249
		유행성설사병	2,300	1,895	2,300	1,154	1,000	824
		PCV-2	30,700	36,840	29,862	59,725	25,000	50,000
	염소 사슴	구제역	7,545	12,826	9,450	16,065	10,094	17,160
	개	광견병	1,890	1,285	980	666	1,000	680
	닭	뉴캐슬병(농가)	5,500,000	22,000	7,000,000	28,000	7,000,000	28,000
	오리	바이러스 간염	-	-	117,000	7,722	117,000	7,722
기 생 충 등	꿀벌	응애류	7,000	5,000	7,000	8,750	9,000	11,250
		노제마병	7,000	4,051	7,000	7,560	7,000	7,560
		낭충봉아부패병	7,000	4,460	7,000	9,366	6,000	8,028

## 공동방제단 운영실적

	공동방제단수	대상농가	소독회수	비고
2015	4	855	15	
2016	4	770	15	
2017	4	818	12	
2018	5	741	24	

## 9. 브루셀라병 검진실시

- 소 브루셀라병 검진을 강화하여 감염축을 조기에 색출, 확산을 방지함으로써 농가의 경제적 손실을 최소화하기 위해 1세 이상의 암소에 대한 정기 검사 및 거래가축 모든 소(거세우 제외)에 대한 브루셀라병 검진을 실시하여 감염축에 대해서는 살처분을 실시한 후 산지 거래가격의 80%를 보상금으로 지급하고 있다.
- 나. 감염소의 유산과 지속적인 전염병 확산을 일으키는 소 브루셀라병은 2014년 근절 추진계획에 의거 강도 높은 방역대책활동의 일환으로 브루셀라병 정기채혈을 시행하는 등 검진을 강화한 결과 2014년 이후 한건의 양성축도 발생하지 않았다.

브루셀라병 검진 및 발생현황

	검진 농가		양성농가		양성율(%)		비고
	농가수	두수	농가수	두수	농가수	두수	
'14. 12.	4,794	24,688	5	5	0.1	0.02	
'15. 12.	4,669	23,613	0	0	0	0	
'16. 12.	4,558	22,423	0	0	0	0	
'17. 12.	4,622	21,327	0	0	0	0	

## 10. 위축 및 관리

개업수의사 4명을 공수의로 위축하였으며 가축질병예찰 및 진료 검진, 예방접종을 통해 가축전염병 발생을 예방하고 특히 고병원성 AI·구제역 등 제1종 법정전염병 의심축 발생 시 초동 출동하여 임상검사를 통한 가축질병을 미연에 예방하고 있다.

공수의 위축현황

가축병원	수의사명	면허번호	담당지역	비고
현대동물병원	조종관	5761	강진, 도암	
백제동물병원	김현장	6257	군동, 칠량, 대구	
강진동물병원	이경재	8237	성전, 신전	
다산동물병원	강성철	13489	마량, 작천, 병영, 움천	

## 11. 단속

- . 불법도축, 수입쇠고기의 국내산 둔갑판매, 식육의 부위별·등급별 판매, 도축검사 증명서·식육거래내역서 비치여부, 식육 중 잔류물질 검출여부 등 점검을 통해 부정·불법 축산물 유통을 사전에 차단하여 안전한 축산물을 생산·공급하고자 식육판매 업소 및 포장처리업소 등에 대한 지도·단속을 시행하고 있다.
- 나. 축산물 부정유통 단속은 축산물의 유통이 많은 추석 및 설 명절 전후와 신선도 저하가 심한 하절기 등에 중점 시행하는데, 단속을 시행할 때는 농산물품질관리원, 명예감시원, 축협 등과 합동단속을 추진함으로써 지도·단속의 객관성과 공정성을 확보하고 있다.

### 단속실적

( : 개소, 건)

연도	식육판매업소 개소수	지도점검 개 소 수	행정처분 건 수	비고
2014	58	42	0	
2015	61	55	0	
2016	65	60	0	
2017	68	54	0	
2018	68	101	0	

## 12. 한우개량

- 가. 강진군은 FTA 대응과 한우산업의 경쟁력 확보를 위해 한우개량 사업에 대하여 꾸준히 노력해왔다.
- 나. 특히 2013년은 한우개량의 원년의 해로 관련기관 한우산업발전 업무협약을 체결 하였고, 한우등록에서 선형·검정사업을 통한 선발·도태에 이르기까지 다양한 한우개량 사업과 체계적인 관리시스템을 마련하였다.
- 다. 한우개량 역점사업인 맞춤형인공수정 지원 사업은 개체별 이력에 맞추어 매년 12,000 두를 실시하고, 해당지역 수의사 및 수정사가 한우개량에 대한 대농가 교육을 현장에서 실시하고 있으며, 종축협 유전능력 데이터를 인공수정 시 농가별 개체별 컨설팅 지도를 통해 맞춤형 인공수정 사업을 펼쳐 등급률을 크게 높여 한우농가의 소득창출에 기여하였다. (1등급 이상 출현율 75% / 전남 3위)

- 또한 강진군은 한우등록사업, 선형검사, 암소검정사업, 한우품질고급화 장려금, 맞춤형 정액 지원 사업, 초음파육질진단사업, 송아지 면역 증강제 지원사업 등을 2014년부터 2018년까지 단계별, 연차별로 지원 번식농가의 우량송아지 생산과 축산농가의 경영안정 및 소득을 창출하였다.

## 사업 추진

(단위 : 백만 원)

사업명 사업량	계 (총사업비)	한우개량 지원사업 (맞춤형정액공급)		한우등록사업	
		사업량	사업비	사업량	사업비
계	1,737	52,795	1,482	48,765	255
2014	375	10,943	327	9,582	48
2015	329	9,578	289	7,216	40
2016	359	10,976	300	10,800	59
2017	328	9,298	266	11,667	62
2018	346	12,000	300	9,500	46

(단위 : 백만 원)

사업명 사업량	한우선형검사		한우친자확인		한우품질고급화장려금	
	사업량	사업비	사업량	사업비	사업량	사업비
계	9,463	94	4,792	70.5	5,600	560
2014	1,463	14	636	9.5	1,000	100
2015	2,000	20	712	10	1,000	100
2016	2,000	20	1,044	15	1,200	120
2017	2,000	20	1,200	18	1,200	120
2018	2,000	20	1,200	18	1,200	120

※ 지원사업 : 한우등록, 맞춤형정액공급, 한우품질고급화 장려금, 선형심사, 친자확인 등



### 13. 추진

2013 강진군 한우 대표브랜드를 만들기 위해 설문조사 및 공모하여 ‘강진착한한우’ 브랜드를 상표 등록하였고, 2014년부터 2017년 4년간 강진한우 명품화사업(30억 원)을 공모 유치하여 단계별로 사업 추진 ‘강진착한한우’ 홈페이지 구축 등으로 강진한우 직거래 판매 확대(연간 150두 이상), 유통활성화 및 농가소득 증대에 기여하였다.

#### ○ 주요 추진 현황

- 강진한우 대표브랜드 공모 등록 : “강진착한한우”
- 강진한우 명품화사업단 사업자(고유번호) 등록 : ‘14년 2월
- 강진착한한우 영농조합법인 설립 : ‘14년 9월
- 강진착한한우명품관 개장 : ‘15. 9. 18. 개장 \* 착공(‘15.3.5.)  
 ※ 한우 육가공공장, 저온창고, 교육관(사무실), 홍보관 등
- ‘착한한우’ 가공 상품 개발(‘15년~) : 여주떡갈비, 수제육포, 소고기고추장
- 강진착한한우교실 신설 운영 : ‘16년 ~ / 야간학습(19시~23시)
- ‘강진한우’ 지리적 표시 단체표장 등록 : ‘16. 11. 3.
- 여주 발효사료 첨가제 개발 특허 출원 : ‘17. 2. 7.
- 여주 발효사료 첨가제 실증시험사업 추진 : ‘17. 6월 ~ ‘18. 5월  
 ▶ 사육두수 : 200두 / 축협 100두, 사업단(4농가) 100두

#### 시설현황

	위 치	부지면적 (㎡)	시설규모 (층, ㎡)	시설현황	업체명	비고
강진착한한우 명품관	강진읍 종합운동장길 50-10	1,184㎡	2층, 917㎡	가공공장 저온창고 홍보관 사무실 등	창자골 한우리 영농조합법인	
육가공장비	▶ 냉장육절기(1식)      ▶ 빔프로젝트(1식)      ▶ 냉장탑차(1대) ▶ 자숙장비(1식)      ▶ 충전기(1대)      ▶ 금속검출기(1대) ▶ 산소포장기(1식)					

#### 14. 유통센터 건립을 통한 혼합조사료 생산 공급

- . 장기간 한우가격 하락과 사료가격 인상으로 어려워진 한우 생산농가의 경영안정을 위해 ‘조사료유통센터’를 2013년 12월에 착공하여 2014년에 준공하여 옥성우별 혼합조사료 4종을 가공 생산하여 축산농가에 공급 경영비를 절감하고 있다.
- 나. 조사료 유통센터 건립사업은 농식품부 신규 공모사업으로 유치 추진되었으며, 지역 특성을 최대한 활용해 수입조사료를 대체한 국내산 조사료의 안정적인 공급 및 축산농가의 생산비 부담완화를 목적으로 강진완도축협이 사업자가 되어 27억 원 (국비 30%, 군비 30%, 축협 40%)을 투입 야심차게 완공하였다.
- 다. 특히 강진우시장, 경제사업장 인접에 위치해 농가 편의 및 인프라를 구축하였고 5,300평의 사업부지에 최신 자동생산시설, 포장창고 및 사무동 등을 설치 2014년부터 옥수수, 라이그라스, 벼짚 등을 혼합제조 가공한 다양한 양질조사료를 최대한 연간 21,000톤 평균 15,000톤 생산하여 농가에 공급하고 있다.



#### 15. 양질조사료 생산을 통한 축산농가 경영비 절감

- 가. 조사료 생산이용 활성화로 생산비 절감 및 축산업 경쟁력강화를 위해 조사료용 기계·장비와 사일리지 제조비 지원을 확대하고 있다. 부존자원 활용 및 양질의 조사료 생산기반 확충을 위해 소 사육농가에 목초 및 사료작물 재배를 통해 양질 조사료를 공급하고 벼짚을 조사료로 적극 이용하되 벼짚의 조사료 활용에 따른 농경지의 지력 약화를 막기 위해 가축분 퇴비를 공급하여 자연 순환 농업이 이루어질 수 있도록 하고 있다.
- 나. 또한 군은 연차별로 조사료용 옥수수단지 확대 조성을 통해 농가가 필요한 다양한 조사료를 공급하였고, 연간 평균 3,200ha 이상의 조사료를 파종하여 10만톤 이상을 생산 농가에 공급하고 있다.

- 특히 조사료용 옥수수단지 조성으로 연간 1천 톤을 생산해 계약에 의거 축협 조사료 유통센터로 전량 납품하고 있으며, 일반조사료(LR 등)도 수매를 통해 조사료유통센터에서 수취해 국내산 조사료만을 이용한 양질의 혼합조사료를 제조 가공하여 희망하는 관내 축산농가에게 공급하고 있다.
- 라. 강진군에서는 매년 조사료 제조운송비, 종자대지원, 조사료생산기반확충 기계장비 지원, 조사료절단기 등 총 10종에 대해 사업비를 지원하여 추진하고 있다.

### 재배 및 생산지원 실적

(단위 : 백만 원)

연도	조사료생산 경영체 및 사일리지 생산			
	생산량(톤)	경영체수	재배면적(ha)	사업비
계	273,258	203	12,905	16,498
2014	46,816	39	2,128	2,808
2015	56,200	40	2,778	3,466
2016	43,494	41	1,986	2,652
2017	57,670	41	2,791	3,459
2018	69,078	42	3,222	4,113

### 조사료 생산장비 등 지원실적

(단위 : 세트, 백만 원)

연도	구분	조사료장비지원		사일리지용비닐구입		조사료용종자구입비	
		사업량	사업비	사업량(롤)	사업비	사업량(ha)	사업비
계		26	2,440	6,073	2,426	24,137	1,253
2014		9	720	770	306	5,600	297
2015		—	—	774	309	5,343	275
2016		7	686	990	396	4,213	221
2017		6	600	1,700	680	3,621	181
2018		4	434	1,839	735	5,360	279

※ 지원기종 : 트랙터, 베일러, 랩피복기, 집초기, 예취기, 적재기, 파종기 등

## 16. 값 동향과 앞으로 전망

- 한우가격 동향을 살펴보면 '00년 이후 계속 오름세를 보였던 산지가격은 '96년 광우병과 '97년 O-157파동, '10년 구제역 발생 등으로 큰 수소는 200만원 송아지 가격은 70만 원대로 하락하였으나 광우병 파동에도 불구하고 2009년도 현재 큰 암소는 600kg 기준 580만원 송아지 가격은 210만 원대를 유지하였다.
- 나. 2014년부터 폭락했던 한우가격이 소비량 증가와 함께 회복되면서 2015년부터 현재 까지 상승 가격대를 유지하고 있으며, 송아지 가격은 2018년에 350~400만 원 대로 역대 최고 가격이 형성되었다.
- 다. 앞으로 소 값 전망은 일반 경기 상황과 밀접한 관계를 가질 수밖에 없지만 개체 수 (전국 300만두 이상) 증가가 꾸준히 이어진다면 가격하락이 불가피 할 것으로 전망 되고 있다. 특히, 우리지역 한우 개체 수는 28천두~30천두를 유지하다 2018년에 한우 가격 상승효과에 힘입어 32천두 이상으로 한우 개체수가 늘어나고 있다.

( : 천 원)

연도	송아지(5개월령)		성우(600kg)		비고
	암	수	암	수	
2014	1,600	2,670	4,600	4,200	
2015	2,720	2,730	5,730	6,360	
2016	2,310	2,760	5,640	5,960	
2017	3,150	3,450	5,630	6,320	
2018	3,450	3,700	5,790	6,820	

## 17. 한우산업 육성을 위한 축산기자재 지원사업

- 가. 축사 환경개선을 통해 쾌적한 축사환경 유지로 한우농가의 선진화 및 활성화를 위해 2014년도 신규 사업으로 친환경 축산기자재(천적이용해충구제, 친환경해충퇴치장비 등), 송아지 보온시설(램프 등), 송아지 방한복 공급, 정액보관용 질소통 공급 등의 다양한 축산기자재를 지원하였다.
- 나. 특히, 번식우 비율이 높은 우리지역에 송아지 보온시설(램프 등), 송아지 방한복을 지원하여 겨울철 혹한기에 안정적인 출산과 사육환경 조성으로 농가손실을 보전, 한우 농가에 송아지 사육관리 편의제공으로 안전사고 예방 및 축산물 능력을 향상 시키고 있다.

## 7장 해양 · 수산 분야

## 1절 어업소득 기반시설 확충

## 1. 확충

## 가. 요

- 1) 파랑·해수 또는 지반의 침식으로 인해 훼손된 연안보호 및 해수범람, 배수불량 등으로 인한 침수방지, 재해발생 빈도가 높고 침수 등 피해가 많은 지역에 대한 보강 사업으로 연안 침식 예방에 힘쓰고 있다.
- 2) 어업인의 노령화로 인한 수산업의 기피 및 어려움을 해소하고, 패류채취 및 포획에 대한 편리한 수송을 위하여 양식장 진입로를 개설하였으며,
- 3) 기상악화 시 소형 선박의 육지인양으로 자연재해로부터의 재산피해를 예방하고, 수산물의 육지인양으로 부족한 어촌 노동력을 해소하여 생산적인 어업활동 기반 제공으로 활력 있는 어촌개발 및 자연재해 예방에 기여함으로써 어업인의 소득 증대를 위해 노력하고 있다.

## 나. 추진실적

## 1) 양식장 진입로 조성 및 관리

어장 진·출입이 열악하여 패류채취 및 수산물 이송에 어려움을 겪고 있는 어촌계 면허지를 대상으로 하여 예산 범위 내에서 진입로를 조성하였다.

## 진입로 추진 실적

( : m, 백만 원)

연 도 \ 분	사업지구	사업비	사업량	비 고
‘14. 4.~‘14. 11.	대구 상저지구	130	287	
‘18. 3.~‘18. 5.	신전 사초지구	106	201	
‘18. 3.~‘18. 5.	신전 별정지구	50	52	
‘18. 3.~‘18. 5.	대구 중저지구	74	282	
‘18. 3.~‘18. 5.	대구 미산지구	82	326	
‘18. 3.~‘18. 5.	칠량 보련지구	90	228	
‘18. 6.~‘18. 11.	칠량 장포지구	140	354	

## 2) 시설 설치

선박의 계류장소 및 이동통로를 제공함으로써 해양으로 원활한 진·출입을 통하여 수산업의 활성화를 꾀하고, 어항의 효율적인 사용을 위하여, 선박의 계류장소가 열악한 지역을 대상으로 예산을 감안하여 부잔교를 설치하였다.

## 시설 설치 실적

( : m , 백만 원)

	사업지구	사업비	사업량	비 고
‘16. 12.~‘17. 1.	도암 송학지구	100	30	B = 3.0
‘16. 12.~‘17. 1.	칠량 구로지구	100	25	B = 3.0
‘16. 12.~‘17. 1.	마량 원마지구	100	20	B = 4.1
‘17. 11.~‘17. 12.	마량 숙마지구	100	30	B = 3.0
‘18. 5.~‘18. 6.	대구 하저지구	100	20	B = 3.5
‘18. 5.~18. 6.	칠량 봉황지구	100	15	B = 4.0

## . 금후 추진계획

어업인구의 노령화와 기상이변으로 인한 잦은 태풍 및 해일 등으로 어업인의 재산을 보호 하고자, 양식장 진입로 설치 등 어업기반시설 사업에 대하여 지속적으로 예산을 확보하여 필요로 하는 어촌계에 지원함으로써, 어업인의 노동력 해소 및 소득증대에 기여할 계획이다

## 2. 연안항 개발

## 가. 개요

- 1) 국가항인 마량항의 물동량이 급격한 증가추세를 나타내고 있어 이를 원활하게 처리 하기 위한 연안항 시설의 확충 필요성이 대두되고 있다.
- 2) 또한 어업 근거지 항으로서 기능뿐만 아니라 도서를 연결하는 여객선의 안전한 정박을 위한 해상교통의 중심 기지로서 그 역할을 수행해야 하므로 연안항으로 지정되었다. (1998. 2.)
- 3) 2003년 9월 신마항 개발기본계획을 수립하여 2016년 3월까지 총 사업비 190억 원 (국비)을 투입하여 항만부지, 접안시설, 외곽시설, 진입도로 등을 완공하였다.

### · 추진실적

- 1) 2000. 09. : 기본계획수립
- 2) 2001. 12. : 항만기본계획수립고시
- 3) 2002. 06. ~ 2003. 09. : 기본계획 및 실시설계 추진
- 4) 2008. 12. : 피해영향조사용역 추진
- 5) 2009. 10. : 신마항 건설공사 실시설계 보완
- 6) 2010. 12. : 공사착공
- 7) 2016. 03. : 공사준공
- 8) 시설규모

분		구조형식	사업량	비 고
외곽시설	방파제	도제포함	355m	
	외곽 호안	〃	80m	
	호안 시설	〃	98m	
접안시설	화물 부두	중력식	110m	
	관리 부두	〃	70m	
항만부지 조성	—	—	19,722m <sup>2</sup>	
진입도로	—	—	225m	

### 다. 문제점

화물선 시험운항 시 장흥군 내저(불법)양식시설물을 훼손하여 현재 화물선 취향이 중단된 상태로 불법양식시설물 점검 후 정비가 필요한 실정이다.

### 라. 금후 추진계획

- 1) 본 사업은 해양수산부의 주관, 전라남도 추진사업으로 '10년 12월 공사착공, 2016년 완공하여 2018년 화물선 취향을 목표로 하고 있다.
- 2) 신마연안항 화물선 취향이 조속히 이루어질 수 있도록 관계 기관(전라남도·완도군·장흥군) 및 어업인 등과 지속적으로 협의해 나갈 계획이다.



## 2절 어촌관광 기반시설 설치

### 1. 조성 및 운영

#### . 목적

- 1) 개발과 산업화로 오염물질의 해양유입과 고수온·폭염 등 기상 이변 등 어패류 서식환경이 급변하여 수산자원량이 감소하는 등 어업 경쟁력이 감소하고 있다.
- 2) 인구 고령화로 인한 어업 인구의 감소, 어업생산 구조의 급속한 변화 및 열악한 생활, 교육환경 낙후 등으로 어촌지역과 도시 지역 간 소득 및 문화생활 등 전반에 걸쳐 그 차이 또한 크게 벌어지고 있다.
- 3) 이에 도시와 어촌의 격차를 해소하고자 어업체험을 중심으로 어촌의 자연환경, 생활 문화 등과 연계한 관광기반을 조성하고, 어업인의 어업 외 소득증대 및 수산물의 직거래장 마련으로 어촌경제 활성화를 도모하면서 도시민에게는 어촌과의 교류 확대 및 자연과 공생하는 공간을 제공하여, 도시인들의 창조적인 여가활동, 자연과 공생하는 생활체험으로 몸과 마음을 재충전 할 수 있는 장을 마련하기 위하여 새로운 어촌 관광 모델을 개발하게 되었다.

#### 나. 추진실적

- 1) 강진군의 어촌체험마을은 2004년에 대구면 하저어촌계 500백만 원, 대구면 백사어촌계 1,000백만 원, 마량면 서중어촌계에 1,000백만 원의 사업비를 투자하여 갯벌 진입로, 체험안내소 등 10개 사업을 완료, 방문객이 선택하여 즐길 수 있는 프로그램 개발과 기반시설을 확충하며 조성되었다.
- 2) 2014년 어촌체험마을 경진대회에서 마량 서중어촌체험마을이 대상을 수상하여 1억 원의 사업비를 확보하였으며, 제3회 어업인의 날을 맞아 서중 어촌체험마을 강남원 위원장이 대통령상을 받았다.



< 대상수상 및 대통령 표창 수상 >

### · 금후 추진계획

- 1) 관광자원의 개발과 잠재력이 높은 어촌지역을 대상으로 관광기반시설 및 환경정비 시설을 마련하여 관광객에게 휴식을 제공할 수 있는 공간조성 및 어업인 소득증대에 기여하고,
- 2) 어촌체험마을 활성화를 위하여 사무장을 채용하여 프로그램 개발 및 마을홍보, 관광객 관리에 최선을 다하여 도시와 어촌이 공존하는 체험마을이 될 수 있도록 노력중이다.

## 2. 수산물 시장 조성 및 운영

### 가. 목적

자연산 수산물이 풍부한 마량항에 수산물 소비 활성화를 위해 토요 수산시장을 운영 함으로써 어가소득 증대 및 지역경제 활성화를 도모하고자 마량항 중방파제 내 815m<sup>2</sup> 면적에 6종, 34개소 판매 부스를 설치하여 마량 수산물 시장을 조성했다.

### 나. 추진 실적

2015년 5월~11월, 2016년 3월~11월, 2017년 4월~11월, 2018년 4월~6월 중 매주 토요일 마량항 중방파제 내(강진군 마량면 미향로 152)에서 '마량놀토수산물시장'을 운영 하였다.

**놀토수산물시장 운영실적**

( : 백만 원, 천 명, 회)

연도	사업비	방문객	매출액	운영횟수
2015	21	188	1,578	37
2016	304	248	2,085	45
2017	399	271	2,299	46
2018. 6.	341	36	557	13

**. 문제점**

2017 12월, 완도군의 고금도와 신지도를 잇는 장보고 대교의 개통으로 인해 완도군 고금면과 약산면 주민들의 생활권이 완도읍으로 이동하면서 2018년 마량놀토수산물시장의 방문객과 매출액이 예년에 비하여 감소하고 있다.

**라. 금후 추진계획**

장보고 대교의 개통 등 주변 환경 변화에 대응할 수 있도록 마량놀토수산물시장 시설을 개설하고 방문객이 찾아올 수 있는 프로그램을 개발하여 매출액 신장에 노력할 계획이다.

### 3절 소득증대사업 추진

#### 1. 개발

##### . 개요

어업의 활성화를 위하여 이용 가능한 수면을 적극적으로 확대 개발하고, 바지락, 꼬막 등 지역 여건에 적합한 고소득·고품종의 중점 개발과 품종별 생산 및 수급상황, 양식기술, 종묘 확보상황 등을 심층 검토하여 개발계획을 수립하였다.

##### 나. 추진실적

어장이용 개발계획 수립지침에 의하여 과잉생산으로 개발억제 품종을 지양하고 기간 만료 어업권이나 강진군 양식 적합 품종인 꼬막, 다시마, 전복 등 어패류를 주종으로 총 43건에 1,519ha를 개발하였고, 특히 2014년~2018년에는 마을어업 개발과 기간 만료된 패류양식장 등 강진군 양식 어업권 33ha를 신규개발 하였다.

#### 어장 이용개발 현황

( : 건, ha)

	계		꼬 막		바지락		기 타		비고
	건수	면적	건수	면적	건수	면적	건수	면적	
계	43	1,519.8	14	179	10	94	19	1,246.8	
2014	3	152	-	-	1	10	2	142	바지락, 새꼬막 등
2015	4	397	-	-	-	-	4	397	다시마, 전복 등
2016	13	129.8	7	78	4	40	2	11.8	꼬막 등
2017	14	207	4	46	2	10	8	151	꼬막, 전복 등
2018	9	634	3	55	3	34	3	545	꼬막 등

## 개발현황(2018년 6월 말 기준)

( : 건, ha)

어업별		건수	면적	어업권자		
				어촌계	개인/협업	수협
계		127	3,179	87/1,136.4	16/150	24/1,892.7
패류 양식	소 계	99	1,170.1	69/697.6	16/150	14/322.5
	바지락	20	212.5	18/199.5	2/13	
	꼬막	39	383.8	29/301.8	7/67	3/25
	새꼬막	25	461	7/93.5	7/70	11/297.5
	굴	7	48.2	7/48.2		
	전복	3	19	3/19		
	맛	5	35.6	5/35.6		
해조류 양식	소 계	7	663.2	2/24		5/639.19
	김	4	616.2			4/616.19
	다시마	2	24	2/24		
	매생이	1	23			1/23
마을어업		21	1,345.8	16/414.8		5/931

## . 문제점

변화, 생활하수 유입 등과 어업권의 관리 부족으로 생산량이 감소 추세에 있어  
 항구적인 어장 보호와 생산성 향상을 위하여 양식어장의 효율적인 관리와 어장정화사업 등  
 적극적인 대책이 요구되고 있다.

## 라. 금후 추진계획

연안어장 청소, 어장정화사업, 저질개선사업 등과 지역여건에 적합한 고소득, 고품질  
 개발로 양식어장을 개선하여 어업인 소득증대를 도모하고, 관계 법규를 준수한 어업권의  
 효율적인 관리를 위하여 정기적인 어업권 관리지도를 지속적으로 실시할 계획이다.

## 2. 살포사업 추진

### . 개요

우리군의 수산특산물로 명성이 높은 꼬막과 바지락의 생산량을 증가시키고 기르는 어업 육성을 통한 고소득, 고품질 생산효과로 어업인 소득증대 및 수산물의 안정적 공급을 실현하기 위하여 어촌계 소유 양식어장에 종패살포 사업비를 지원하였다.

### 나. 추진실적

국비지원 사업이 없어짐에 따라 질 좋은 강진만 갯벌에 적합한 꼬막, 바지락 등 패류 양식을 통하여 경제적 어려움에 처한 어업인의 경제 회생을 위하여 매년 순수 군비를 지원하여 종패살포 지원 사업을 추진하였다.

#### , 새꼬막 종패살포 추진실적

( : 개소/ha)

분	계	꼬 막	새꼬막	비 고
계	20/169	11/66	9/103	
2014	6/50	3/20	3/30	사초, 신기, 용산, 벌정, 백사, 학장
2015	7/51	5/22	2/29	용산, 서중, 벌정, 학장, 송천, 마량 백사
2016	4/40	1/6	3/34	신기, 하저, 용산, 사초
2017	3/28	2/18	1/10	송학, 신기, 용산

### 다. 문제점

고품질 수산물 생산으로 어업인 소득증대를 도모하기 위하여 다수의 어촌계에서 사업을 희망하고 있으나, 국·도비의 지원이 없어 열악한 군 재정에도 불구하고 자체 예산을 확보 하여야 하며, 최근 전국적인 종묘 부족 현상으로 인하여 종묘 값이 상승하여 많은 사업비가 소요되는 실정이다.

### 라. 금후 추진계획 및 발전방향

종묘 인공생산을 통한 종묘수급 대책이 필요함은 물론 일정 수준까지 군 예산을 확보 하여 지원 이후 어촌계 자율적으로 투자를 유도하여 어업인 소득증대에 기여할 수 있도록 할 것이다.

### 3. 메카조성사업 추진

#### . 개요

의한 잦은 폐사, 남획에 의한 수산패류의 자원고갈을 막고 수산 패류 양식 산업의 활성화에 기여코자 자연산 종묘 중간육성장과 모패장 산란장을 시설하여 강진군의 특수 시범사업으로 추진하였다

#### 나. 추진실적

2014년~2018년까지 군비 300백만 원을 지원하여 칠량면 봉황, 도암면 만덕리 등에 모패장(7개소/150백만 원), 중간육성장(4개소/150백만 원)을 시설 어업인 기술교육 및 중간 육성장·모패장을 관리하고 있다.

#### 다. 문제점

본 사업은 수산패류 양식 산업의 활성화로 다수의 어촌계 어업인이 사업을 희망하고 있으나 예산부족으로 인하여 희망하는 모든 어업인에게 수산패류메카 조성사업을 추진 하지 못하고 있는 실정이다.

#### 라. 금후계획

수산패류 메카조성사업을 확대하여 희망하는 다수의 어업인에게 지원함으로써 어업인 소득 증대 및 지역경제 활성화에 기여하고 명실상부한 수산패류의 본고장으로 자리 매김할 계획이다.



< 만덕지구 패류육성장 조성 >

#### 4. 어업 소득증대 사업 추진

##### . 개요

- 1) 유희 농경지를 활용한 지역 특산 어종 양식장 지원으로 어업 경쟁력을 강화하고
- 2) 내수면 양식 어업자에게 각종 양식기자재·수질 개선제·영양제 및 질병 치료제를 공급 지원하여 어업 활성화, 어업인 소득증대 및 수산물의 안정적 공급 실현을 위해 노력하였다.

##### 나. 추진실적

- 1) 2014년 국·도비를 지원받아 내수면 양식장 현대화 사업으로 용자금 300백만 원을 투입, 식용자라 양식장 5개소를 조성하여 지역특산 전략 양식어종으로 개발하였고,
- 2) 내수면 양식 어업자에게 각종 양식기자재·수질 개선제·영양제 및 질병 치료제를 공급·지원하여 어업 활성화, 어업인 소득증대 및 수산물의 안정적 공급 실현을 위해 노력하였다.

#### 시설 및 지원사업 추진실적

( : 천 원)

연도	사업명	사업비			비고
		계	보조	자담	
		686,497	433,615	252,882	
2014	내수면 양식시설 현대화 사업	307,300	245,840	61,460	
2015	내수면 양식장 기자재 공급사업	10,050	5,000	5,050	
2016	내수면 양식장 기자재 공급사업	20,000	10,000	10,000	
2017	내수면 양식장 관정 개발사업	60,000	30,000	30,000	
	내수면 양식장 수질개선제 공급사업(상)	79,990	39,995	39,995	
	내수면 양식장 수질개선제 공급사업(하)	79,990	39,995	39,995	
2018	내수면 양식장 관정 개발사업	30,000	15,000	15,000	
	내수면 양식장 사료혼합기 공급사업	3,300	1,500	1,800	
	내수면 양식장 전동운송기 공급사업	24,255	10,500	13,755	



## · 문제점

효율적인 이용과 고품질 수산물 생산으로 어업인 소득증대를 도모하기 위하여 귀어를 포함한 다수의 주민들이 양식시설 사업을 희망하고 있으나 환경 및 수질 오염을 우려한 지역주민들의 반대로 중도 포기자가 발생하는 등 사업목적에 부응하지 못하고 있는 실정이다.

## 라. 금후 추진계획 및 발전방향

양식시설 현대화 사업으로 조성중인 식용자라 양식은 수질오염 및 환경오염을 최소화 할 수 있고 양식장에서 생산된 수산물을 동결(凍結) 건조 분말, 자라유(油) 등의 가공 공정을 거쳐 건강 기능식품을 개발하여 지역민 소득증대에 기여하도록 하여야 할 것이다.

## 5. 유통기반시설 확충

### 가. 개요

수산물의 신속한 처리와 안전품의 공급을 위하여 최신설비를 갖춘 집하, 출하, 선별, 포장용 유통기반시설 확충을 통한 지역 특산물의 새로운 수요개발과 부가가치를 제고 하여 어업인의 소득증대와 지역경제 활성화에 기여하고자 한다.

### 나. 추진실적

( : 천 원)

연도	지원업체	사업비			비고
		계	보조	자담	
계	3개	3,202	1,542	1,660	
2015	대륙수산	526	250	276	미역 가공
	강진만영어조합법인	1,303	648	655	매생이 가공
	청해림	1,373	644	729	미역 가공

### 다. 향후 추진계획

생산기반의 확대를 통한 안정적인 원료공급 체계를 이루어 단순 포장판매에서 지역 특산물을 이용한 각종 가공식품의 추가개발로 지역 특화 상품으로 브랜드화하여 경쟁력을 높이고 안정적인 수산물 판로를 확보할 계획이다.

## 6. 포장재 제작 지원

### . 개요

생산된 수산물을 위생적이고 안전하게 공급하기 위하여 강진군만의 차별화된 포장재를 개발·제작 지원하여 어업인의 소득증대와 지역경제 활성화에 기여하고자 한다.

### 나. 추진실적

연도	지원업체	사업비			비고
		계	보조	자담	
2014	신전면 사초어촌계	5,900	5,900	—	개불 포장재
	정한영어조합법인	3,000	1,500	1,500	건미역 포장재
	도암만수산	3,000	1,500	1,500	매생이 포장재
	미항영어조합법인	3,000	1,500	1,500	건어물 포장재
	우수수산	4,000	2,000	2,000	수산물 포장재
	옴천토하연구소	4,000	2,000	2,000	토하젓 포장재
2015	신전면 사초어촌계	5,000	5,000	—	개불 포장재
	정한영어조합법인	5,000	2,500	2,500	건미역 포장재
	마랑면 수인어촌계	5,000	2,500	2,500	수산물 포장재
	미항영어조합법인	5,000	2,500	2,500	건어물 포장재
	김양식협회	13,000	6,750	6,750	친환경 김 포장재
	도암만수산	5,000	2,500	2,500	매생이 포장재
	옴천토하연구소	5,000	2,500	2,500	토하젓 포장재
2016	강진토하젓	5,000	2,500	2,500	토하젓 포장재
	신전면 사초어촌계	5,000	5,000	—	개불 포장재
	전복가두리양식	5,000	2,500	2,500	전복 포장재
	정한영어조합법인	4,000	2,000	2,000	건미역 포장재
	뉴그린영어조합법인	5,000	2,500	2,500	해조류 포장재
	미항영어조합법인	5,000	2,500	2,500	건어물 포장재
	전복가두리양식	5,000	2,500	2,500	전복 포장재
	옴천토하연구소	4,000	2,000	2,000	토하젓 포장재
2017	신전면 송천어촌계	4,000	2,000	2,000	수산물 포장재
	김양식협회	24,000	12,000	12,000	친환경 김 포장재
	청화농수산 외 23개소	120,000	60,000	60,000	수산물 포장재
	신전면 사초어촌계	3,000	3,000	—	개불 포장재
	김양식협회	10,000	5,000	5,000	친환경 김 포장재
2018	강진군수협 중매인 연합회	40,000	20,000	20,000	위판장 포장재
	강진만영어조합법인 외 8개소	60,000	30,000	30,000	굴, 매생이 포장재
	부래영어조합법인 외 12개소	67,000	33,500	33,500	우수 수산물 포장재
	강진만영어조합법인 외 2개소	26,050	13,025	13,025	굴, 매생이 포장재

## · 금후 추진계획

확대를 통한 안정적인 원료공급 체계를 이루어 단순 포장판매에서 지역 특산물을 이용한 각종 가공식품의 추가 개발로 지역 특화 상품으로 브랜드화 하여 타 지역과의 경쟁력을 높이고 안정적인 수산물 판로를 확보할 계획이다.

## 7. 김 생산사업 추진

### 가. 개요

지금까지 김 양식어장에 사용해온 산 처리 방식을 청산하여 친환경 김 양식 풍토를 조성 하고, 친환경 이미지 제고 및 청정 바다보전으로 김 소비자에게 안전한 먹거리 제공과 신뢰성 확보로 친환경 김 양식 어업인의 소득증대와 지역경제 활성화에 기여하고자 한다.

### 나. 추진실적

- 1) 강진군의 김 양식 어업인은 13명으로, 친환경 실천 초기 늘어나는 어업인의 부담 경감을 최소화하기 위한 김 양식 기자재 구입비 지원을 위해 2014년부터 2018년 까지 총 사업비 737백만 원을 투자하여 해태망, 부자, 지주목, 로프, 바지선 등을 지원 하였다.
- 2) 10여 년 전부터 마량면 서중리에서는 지주식 친환경 김을 태양으로 건조하는 전통 방식의 수제 김을 생산하여 노령인구의 일자리 창출 및 웰빙 식품으로 개발 판매 하여 30억 원의 소득을 올리는데 기여하였다.
- 3) 이러한 친환경 재래식 수제 김을 위생적으로 가공하여 대도시와 대형마트 등에 납품 각종 포장재원 등을 2014~2018년까지 35백만 원을 들여 소비자기호에 맞게 포장·디자인화 시켜 대도시에서 각광받는 제품이 되었다.

### 다. 금후 추진계획

- 1) 친환경 실천을 위한 무산 김 양식을 통해 줄어드는 어업인의 소득경감 해소를 위하여 친환경 수산직불제 예산반영을 건의하는 한편
- 2) 전통방식의 재래식 수제 김 생산 명품화를 위하여 브랜드 개발 등 각종 국·도비 지원 확대를 건의하고, 군비 예산을 지속적으로 증가 지원함으로써 고품질 김 생산 소득증대에 기여할 계획이다.

## 4절 자원조성 및 청정해역 관리

### 1. 방류사업

#### . 개요

간척매립과 바다 환경 변화로 수산 자원이 날로 감소되어 감에 따라 우량 수산종묘를 매입하여 연안 해역에 방류함으로써 어업인 소득 증대와 지역경제 활성화에 기여하고자 한다.

#### . 추진실적

- 1) 매년 지속적으로 강진군에 맞는 어종을 방류하여 어장환경의 변화에 따른 어족 자원의 감소를 방지하고 다양한 어종의 풍요로운 어장을 만들기 위하여 노력하고 있다.
- 2) 감성돔, 넙치 등의 지속적인 방류와 아울러 개불, 뱀장어 등 지역의 특산물을 확대 방류하여 지역적으로 특색 있는 어종의 생산을 통한 어민소득의 증대에 기여하고 있다.

#### 방류실적

( : 천 마리, 천 원)

	방류 횟수	방 류 장 소	어 종	방류량	사업비	비고
계	30회			1,641	608,143	
2014	6회	마량 및 도암 해상	감성돔, 넙치 등 4종	310	96,000	
2015	7회	마량 및 신전 해상	감성돔, 넙치 등 5종	315	97,143	
2016	6회	마량 및 신전 해상	감성돔, 넙치 등 5종	339	120,000	
2017	6회	마량 및 도암 해상	감성돔, 넙치 등 4종	367	150,000	
2018	7회	마량 및 도암 해상	감성돔, 넙치 등 5종	310	145,000	

#### 다. 금후 추진계획

방류된 수산종묘가 잘 자라도록 불법어업 금지와 해양오염 방지에 군민 모두가 참여토록 유도해 나가겠으며, 앞으로도 지속적인 방류사업을 점진적으로 확대해 나가는 등 수산자원 조성 사업을 적극 추진해 나갈 계획이다.



## 2. 육성

### . 개요

관리어업을 모범적으로 추진한 공동체가 초기 어려움을 극복하고 앞으로도 적극적으로 자율관리 어업을 추진할 수 있도록 정부가 지원함으로써 자율관리 어업이 성공적으로 정착토록 하기 위해 육성 사업을 추진해 오고 있다.

#### 추진실적

( : 천 원)

연도	공동체명	사업내용	사업비			비고
			계	보조	자담	
계			504,000	453,600	50,400	
2014	하저	꼬막 살포	80,000	72,000	8,000	
2015	서중	꼬막 살포	80,000	72,000	8,000	
	낙지통발	부잔교	80,000	72,000	8,000	
	연안어선	프라타 및 무전기 설치	64,000	57,600	6,400	
2017	수인	양식장진입로	100,000	90,000	10,000	
	연안어선	레이다 설치	100,000	90,000	10,000	

### 나. 문제점

마을 어업 내 자율관리 참여 어업인과 미 참여 어업인간 분쟁이 발생할 수 있으며, 또한 공동체의 열악한 재정 사향으로 민간자본보조 관련사업 추진 시 자부담 능력에 어려움이 있다.

### 다. 금후 추진계획

- 1) 사업을 기 실시한 공동체는 앞으로 사후관리를 강화하여 더 높은 소득을 올릴 수 있도록 지도하고 금후 선정된 공동체에 대하여는 관계기관(전담 지도사)과 협조하여 추진실적 확인 및 활동여부를 점검 하고,

- 2) 참여 어업인과 미 참여 어업인과의 분쟁관계가 있을 시 자율조정 협의 회를 통하여 분쟁을 자율적으로 극복하도록 유도하고 원만한 합의가 어려운 경우 자문단 중재 및 조정을 통해 갈등과 분쟁을 해결해 나갈 것이다.

### 3. 어업구조조정 사업

#### . 개요

연근해 어선세력을 어업자원에 적합한 수준으로 감축하여 지속 가능한 수산물 생산을 도모함으로써 어업의 경쟁력 강화 및 어업인의 소득증대 기여하고 있다.

#### 나. 추진실적

2014년부터 2018년까지 어업인의 전업 및 폐업 보상을 위해 6척을 감척했다. 사업비 지원내역은 폐업지원금, 어선·어구 또는 시설물의 잔존가치 평가액, 감정 평가수수료, 선체 확인비용 및 어선해체 처리비 등이 포함된 금액이며 감척된 어선은 폐선 처리, 기관·장비 등은 매각하여 국가 및 지방자치단체 수입으로 하였다.

#### 구조조정사업 실적

( : 척, 천 원)

년도	감척 척수	사 업 비			톤 급 별			
		계	국비	군비	계	1톤 미만	1~2톤 미만	2~5톤 미만
계	6	231,157	184,926	46,231	6	3	2	1
2014	—	—	—	—	—	—	—	—
2015	3	115,293	92,234	23,059	3	1	2	—
2016	2	70,889	56,712	14,177	2	1	—	1
2017	1	44,975	35,980	8,995	1	1	—	—
2018	—	—	—	—	—	—	—	—

### 4. 건전한 어업질서 확립

#### 가. 개요

강진만에 서식하는 수산물은 무주물(無主物)이라는 인식 하에 불법어업을 자행하고 있으므로, 이러한 불법행위를 근절하여 수산자원을 보호하고 어업 질서를 확립하기 위해 지속적인 지도·단속을 실시하고 있다.

## · 추진실적

- 1) 지도 계몽과 홍보활동 전개로 어업인의 의식을 개혁하고 준법정신 함양으로 건전한 어업질서를 이룩하기 위해 수시 반상회보 및 불법어업 우범어촌계 순회 계도와 각종 어업인 교육 등 연 1천 명에게 불법어업 근절을 강조해 왔다.
- 2) 낚시어선 및 어장 관리 선의 안전사고예방을 위하여 연 2회 이상 마량항 등지에서 인명구조장비 및 소화기 등을 점검하고, 미비치 어선에 대해서는 시정조치 하는 등 어선 안전사고 예방에도 지도관리를 철저히 하는 한편, 해양쓰레기 투기예방과 음주운항금지에 대해서도 수시 단속·지도하는 등 해상 어업질서 확립 정착에 기여하고 있다.

## 다. 문제점

자원 남획형인 무허가 어업 및 내수면 불법어구(각망, 자망)를 설치하는 등 최근 동력 어선을 이용한 야간, 새벽, 공휴일 등에 조업을 하고 있어 그에 따른 허가어선의 민원 등 불법어업이 잔존하고 있는 실정이다.

## 라. 향후 추진계획

- 1) 불법어업 근절을 위해 대 어업인 의식개혁으로 자율질서 여건 조성을 적극 추진해 나가겠으며 또한 현장중심의 지속적인 지도 단속을 강화함은 물론 제도개선을 통한 선진 어업질서 구축을 할 것 이다.
- 2) 불법어업으로 검거될 시는 강력한 사법 및 행정처분과 면세유류 공급 중단, 조합원 제명, 각종 정부 지원자금 회수 등 특혜를 배제하여 불법어업에 대한 어업인들의 의식을 제고해 나갈 방침이다.

# 5. 해양환경 조성

## 가. 개요

- 1) 생활여건의 개선 및 산업화의 영향으로 발생된 폐기물 등이 해양으로 유입되어 바다 오염이 심화되었고,
- 2) 바다를 육지 오염물질의 배출구로만 인식하고 개발과 이용에 치우쳐 온 결과, 해양 수산업의 개발과 이용의 한계에 이르는 실정으로, 해양으로 유입 또는 투기되는 각종 쓰레기 등을 차단하고 해양 오염물질을 제거하여 해양환경을 보전함으로써 어업인의 소득증대, 해양생태계보전 및 국민의 건강과 재산을 보호하고자 추진하고 있다.

## · 추진실적

- 1) 해양오염방지 종합대책을 수립하고, 6개 연안 읍·면 어촌계의 자율 바다청소 실시와 사회단체의 연안 정화활동, 어업인의 의식전환 교육 등 다양한 시책을 추진하고 있다.
- 2) 그 결과 2014년부터 현재까지 연간 5,323명이 투입되어 항·포구나 해안가에 버려진 1,116톤의 폐기물을 수거하여 재활용 및 위탁처리 하였다.
- 3) 또한 해안가 및 항·포구 등 공유수면에 방치되어, 선박의 안전운항을 저해하고 자연경관을 훼손하고 있는 방치선박 16척을 120백만 원의 사업비로 처리하였다.
- 4) 깨끗한 어장환경 조성 및 어업인의 환경보전 의식고취를 위하여 등록된 선박이 조업 중 인양한 폐어망·폐어구 등 해양쓰레기에 대한 수매사업을 강진군수협과 사무위탁계약을 체결하여, 2014년부터 군특회계 사업으로 2018년까지 310백만 원의 사업비로 800여 톤을 수매하여 깨끗한 강진만 해양환경 조성 및 청정해역 이미지를 제고하고 있다.

### 폐기물 및 방치선박 등 수거 실적

( : 톤, 척)

연도	바다청소 폐기물 수거량	방치선박	조업 중 인양 폐기물 수매량	비고
계	1,116	16	807.6	
2014	187	2	131	
2015	242	9	200	
2016	260	3	220	
2017	262	1	182.6	
2018	165	1	74	

## 다. 문제점

일부 어업인 들의 책임의식 부족으로 폐어망 및 폐어구류 등 각종 수산업 기자재가 바다나 해안가에 불법 투기되고 있으며, 특히 여름철 태풍 등으로 인하여 육지와 하천으로부터 많은 양의 생활 쓰레기 등이 바다로 유입되어 청정해역인 강진만을 오염시키고 있다.

## 라. 금후 추진계획

강진만 청정해역이 보전될 수 있도록 어업인 들의 의식전환 교육과 지속적인 지도·단속을 강화하고 주기적인 해양쓰레기 수거를 실시하며, 조업 중 인양된 해양 폐기물 수매 사업을 지속적으로 추진하여 청정해역 보전으로 친환경 수산자원이 조성될 수 있도록 할 계획 이다.



## 6. (불가사리) 구제사업

### . 개요

- 1) 바지락 등 패류를 닥치는 대로 먹어 치우는 포식자로 현재 우리나라에 30여 종이 분포하고 있으며 한 번에 200만~300만 개의 알을 낳을 만큼 번식력이 강하고, 절단된 발 하나가 불가사리 한 마리로 재생할 만큼 재생력이 매우 강하여 ‘바다의 쥐’라고 별명이 붙은 천적이 없는 연안어장의 황폐화 주범이다.
- 2) 주로 패류어장, 공유수면에서 서식하는 유용패류를 포식하면서 연안 어장에 심각한 피해를 주는 식해성 생물인 불가사리를 구제하여 수산자원을 보호하고, 농가에 양질 퇴비를 제공함으로써 일석이조의 효과를 위해 추진하고 있다.

### 나. 추진실적

강진만 연안 어장의 해적생물인 불가사리 구제사업을 지속적으로 실시하여 그 결과 2014년, 2018년에 110톤가량의 불가사리를 구제하고 25농가에 퇴비화를 위해 무상 공급하여 토양 환경 개선에 기여하기도 하였다.

#### 구제 실적

( : 천 원, 톤, 가구)

연도	투입예산	불가사리 구제량	퇴비화 지원농가수	비고
계	90,000	110	25	
2014	15,000	20	5	
2015	15,000	20	5	
2016	15,000	20	5	
2017	15,000	20	5	
2018. 6.	30,000	30	5	

### 다. 문제점

- 1) 연안 어장 황폐화의 주범인 불가사리를 퇴치하는데 정부 지원만으로는 부족한 실정이며, 강진군 강진만은 내만성 어장으로 물이 탁하여 잠수기 방법으로는 불가사리를 구제 하는데 많은 어려움이 있고,
- 2) 관행적으로 사용하던 소형기선 저인망 어구는 수산업법상 저촉되는 불법 어구이므로, 합법적인 어구인 새우조망을 이용하여 불가사리 구제 사업에 참여하여야 한다.

### 라. 금후 추진계획

불가사리가 퇴치될 때까지 어업인 등이 자율 참여토록 유도하며, 정부지원의 확대 및 과수원, 발작물 등 친환경 퇴비 공급확대 등으로 불가사리 구제 작업을 지속 추진할 계획이다.



## 8장 산림녹지분야

## 1절 산림녹지 조성

## 1.

## . 추진배경

군은 기후 특성상 온대남부지방에 해당되며 임야면적은 28,772ha로 군 전체 면적의 57%를 차지하고 있으며 사유림 면적이 23,518ha로 전체산림면적의 약 82%에 해당된다.

## 임야면적 및 축적

(단위 : ha, m³)

	계	국 유 림			민 유 림		
		소계	산림청 소 관	타부처 소 관	소계	공유림 (군유림)	사유림
면적	28,772 (100%)	3,367 (12%)	3,229	138	25,405 (88%)	1,887	23,518
축적	3,288,905	373,041	355,649	17,392	2,915,864	164,776	2,751,088

## 임상별 임야면적 및 축적

(단위 : ha, m³)

구분	계	입 목 지				죽림	무입 목지
		소계	침엽수	활엽수	혼효림		
면적	28,772	27,386 (96%)	11,878 (58%)	7,250 (15%)	8,258 (23%)	503 (1%)	883 (3%)
축적	3,288,905	3,288,905	1,378,420	769,683	1,140,802	—	—

## 영급별 면적 및 축적

(단위 : ha, m³)

구분	I령급	II령급	III령급	IV령급	V령급	VI령급	죽림	무입목지
면적	27,889	668	1,080	14,459	7,410	3,760	9	503
축적	3,288,905	—	45,629	1,444,161	1,072,888	724,291	1,936	—

## 2. 사업

### . 추진배경

- 1) 따른 기후변화에 대응하고, 탄소 흡수원 확충을 위해 숲 가꾸기의 필요성이 대두되었고, 신재생 에너지원으로서의 목질계 바이오매스 활용 요구도가 높은 실정으로 내실 있는 숲 가꾸기를 추진하게 되었다.
- 2) 마을주변, 주요도로, 관광지 등 가시권 및 인공림을 우선 추진하여 경제적 가치 제고와 가시적 성과를 창출하며 숲 가꾸기 사업장을 규모화·집단화하고 산물 수집을 확대하여 산업용재 및 에너지 자원으로 공급하며, 천연림 자원육성을 위해 보육·개량에 대한 최적의 현장 시업체계를 적용하고, 노령천연림의 갱신 확대로 지속가능한 산림 자원조성 및 육성에 박차를 가하고 있다.

### 나. 추진실적

강진군의 숲가꾸기 추진실적은 조림지 가꾸기(덩굴제거, 풀베기사업), 큰나무 가꾸기(숙아베기, 천연림보육, 천연림개량)를 위주로 실행하였으며 사업량은 다음과 같다.

#### 사업 추진 실적

( : ha, 백만 원)

연도	사업량 (ha)	사업비(천 원)				비고
		계	국비	도비	군비	
계	10,420	15,836	7,917	2,375	5,543	
2014	1,630	2,485	1,242	373	870	
2015	1,560	2,479	1,239	372	868	
2016	2,770	4,079	2,040	612	1,428	
2017	2,510	3,858	1,929	578	1,350	
2018. 6.	1,950	2,935	1,467	440	1,027	

### 라. 문제점

연차적인 숲 가꾸기 사업으로 인해 관내산주 및 부재산주 또한 숲 가꾸기의 중요성을 인식하여 많은 관심을 보이고 있으나, 사업량에 대한 지자체 부담 또한 커지는 실정이다. 지속가능한 산림자원조성 및 육성을 위해서는 사업비 전액을 국비로 지원해 미래 육성을 위한 공익적 차원으로 사업을 추진하여야 할 것이다.

## 3.

## . 개요

- 1) 다른 기후변화에 대응하고, 탄소 흡수원 확충을 위해 경제림 및 경관림 조성으로 저탄소 녹색성장의 가치 있는 산림자원조성으로 지역 특성에 맞는 아름다운 수종식재로 관광자원을 확충하는데 역점을 두고 나무심기 사업을 추진하고 있다.
- 2) 조림사업은 경제림 조성이 대부분이나 그 외에도 황폐지 복구, 연료림 조성, 유실수 및 특용수 조림, 속성수 조림 등이 포함된다. 식재 전년도에 신청지 접수를 받아 사업 대상지를 확정하여 이른 봄에 식재사업을 추진한다. 식재방법은 경제수 일반조림, 생태조림, 속성 경제수조림, 유휴토지조림, 바이오 순환림 조성, 방풍림 조성, 지역 특화조림사업 등이 있으며 식재수종으로는 편백, 백합, 황칠, 가시, 후박, 옻나무 등 11종을 지역 특색에 맞추어 식재하고 있다. 생태적으로 안정된 산림자원 조성을 위하여 대면적의 단일수종의 획일적 조림을 지양하고, 우수한 산림경관을 형성할 수 있도록 연차적으로 사업을 시행하고 있다.

## 추진 실적

( : ha, 백만 원)

연도	사업량	사 업 비				수종명	비고
		계	국비	도비	군비		
계	872	6,300	3,470	844	1,986		
2014	192.3	1,509	972	157	380	소나무 외 10종	
2015	204.2	1,550	1,002	164	384	편백 외 6종	
2016	130.5	591	267	97	227	황칠 외 8종	
2017	213.0	1,887	885	300	702	두릅 외 7종	
2018. 6.	132	763	344	126	293	옻나무 외 9종	

## 나. 금후 추진계획

산림바이오 순환림 조성으로 에너지원을 공급하고 산림분야의 탄소 흡수원 확보 및 산림의 공익적 기능과 경영목적에 부응하는 다양한 나무심기사업을 추진하여 저탄소 녹색 성장과 산림치유에 대한 사회적 변화에 부응하고 국민건강 증진 및 삶의 질 향상에 기여 하는데 다각적인 시각에서 접근이 필요할 것이다.

## 4. 푸른 강진 만들기 사업

### . 개요

- 1) 녹지공간, 공원 등 쉼터 공간을 조성하고 철저히 관리하여 군민들에게 쾌적한 생활환경을 제공하고, 대외적으로는 강진의 이미지를 높여 타 지역과 차별화된 관광자원을 조성해 침체된 지역경제 회생에 기여하고자 한다.
- 2) 2016년을 시작으로 관내 수목이 식재된 모든 곳의 정비에서 시작이 되어 강진 동 초등학교~장흥 대덕 경계 외 17개소의 가로수 및 도로변 풀베기 사업을 추진하였다. 또한, 기 식재되어있는 국도 2호선 내 가시나무 보식, 성전면 청자동산 광나무 보식 등 가로수 보식을 실시함으로써 깨끗하고 푸른 강진가꾸기를 실시하였다. 특히 2004년 만덕해안숲 조성을 통한 해송집단 식재지는 전남도에서 잘 가꾸어진 방풍림으로 여전히 소개되고 있다. 깨끗하고 푸른 강진을 가꾸기 위해 지속적인 수목 보식과 가로수 및 도로변 정비를 추진하고 있다.

### 나. 추진실적

- 1) 주요 가로수 및 도로변 정비 : 강진동초등학교 ~ 장흥 경계 외 17개소
  - 해양산림과 자체 사업 실시 : 지속 추진
  - 읍면 가로수 및 도로변 정비 실시 : 3회/연
- 2) 가로수 보식 : 국도 2호선 내 가시나무 보식 외 4개소
- 3) 가로수 가지치기 : 국도 13호선 소나무
- 4) 1기관단체 1소공원 가꾸기 : 15개 사회단체
- 5) 통로박스 정비 : 홍암삼거리 외 9개소

### 다. 금후 추진계획

깨끗하고 푸른 강진가꾸기 사업 취지에 맞춰 지속적인 정비 및 풀베기 사업을 시행한다면, 군민은 물론 강진을 찾는 방문객까지 깨끗한 강진·아름다운 강진 임지를 조성하는데 기여할 것으로 예상된다.



< 1 1소공원 가꾸기 >



< 교통섬 풀베기 >



< 국도13호선 가로수 전정작업 >



< 국도2호선 가시나무 보식 >

## 5. 및 가로수 조성사업

### . 개요

- 1) 조성사업은 강진읍 시가지내 자투리땅을 활용한 숲 조성을 목표로 지역민에게 향토수종 및 상록수를 활용한 녹색쉼터제공을 원칙으로 하였다. 도로변 자투리땅 및 유휴지 파악을 통해 이용가치가 높은 곳을 우선 선정하였으며, 지속적인 사후관리를 통하여 건강하고 쾌적한 환경제공에 기여하였다.
- 2) 가로수 조성사업은 국도를 중심으로 지방도, 군도 등 가로수 식재를 통한 경관 개선의 창출 효과를 극대화 할 수 있는 장소를 우선 선정하였으며, 녹지대와 연계한 녹색벨트 조성으로 생태계의 건강성 증진에 기여하였다.



## . 추진실적

연도	사업명	사업내용
2015년	도시숲 조성사업	동성리 도시계획도로 도시숲 조성 외 3개소
	가로수 조성사업	생명과학고 앞 가로수 식재 외 3개소
2016년	도시숲 조성사업	바라밀강진실버하우스 도시숲 조성 외 5개소
	가로수 조성사업	강진 IC 삼거리 교차로 가로수 식재 외 4개소
2017년	도시숲 조성사업	장애인 복지회관 도시숲 조성 외 17개소
	가로수 조성사업	강진 학명리 제방 전라도 천년가로수길 식재 외 13개소
2018년	도시숲 조성사업	강진 학명리 도시숲 조성 외 9개소
	가로수 조성사업	대구 해안도로 가로수 식재 외 4개소

## 다. 향후 추진계획





~마량 간 선형개량공사가 완료되는 국도 23호선 내 강진을 대표하는 가로수 식재를 통한 명품 가로숲길 조성으로 지역 관광 명소화에 기여하고, 체계적인 수형관리와 생육환경 개선 등 사후관리 강화로 쾌적한 가로경관을 유지하여 특색 있는 가로경관 조성에 만전을 기할 것이다.



&lt; 복지회관 녹색쌈지숲 조성 &gt;



&lt; 대구~마량 해안도로 전라 천년가로수길 조성 &gt;

	
< 숲속의 전남 사업 >	< 도암 신평마을 숲 조성 >
	
< 도암중 명상숲 조성 >	< 칠량4차선 가로수 식재 >

## 6. 증진

### . 개요

- 1) 전체면적의 58%가 산으로 둘러 쌓여있으며 이 중 대표적인 등산로는 87.1km로 사계절 많은 등산객들이 산의 매력에 흠뻑 취해 절경을 보고자 찾고 있다. 이에 따라 매년 숲길조사업 등을 통하여 주기적으로 등산로 훼손지(자연적·인위적 요인으로 토사 유실지역 및 분기현상 발생지역, 상습 침수지역 등) 등 정비가 필요한 지역을 선정하여 이용객들의 안전성과 편의성을 고려해 정비사업을 펼치고 있다.
- 2) 급경사지 노선에는 계단 공종을 지양하고 완만한 우회로를 확보하거나 돌 깔기, 로프, 나무난간 등을 시설하여 안전성과 편의성을 확보하고, 가급적 인위적 시설물 설치를 최소화하여 주변 환경과 조화를 이루도록 정비하고 있다. 또한 빗물 흐름에 의한 표토침식 방지를 위해 유수를 차단하여 양쪽으로 분산시키는 “횡단배수로”를 확대 설치하고 이용객의 통행으로 인한 샛길형(등산로 분기) 등산로에 대해서는 훼손지는 식생복원 공사를 시행하고 이용객을 통제하기 위해 난간, 펜스 등 생태계 보호시설을 병행 설치해 안전한 등산 환경이 될 수 있도록 이용객들의 편의를 도모하고 있다. 또한 노후 된 안내판 보수 및 이정표 정비로 안전한 산행이 되도록 노력하고 있다.

## . 추진실적

연도	사업 추진내용
2015년	구름다리설치 용역추진 외 보은산 등산로 5km 정비
2016년	남도오백리 역사 숲길 용역추진, 구름다리 설치 완료
2017년	남도오백리 역사 숲길 사업 추진, 주작산 등산로 3km 정비
2018년	보은산, 만덕산, 별피산, 주작산 등산로 8km정비

## 다. 금후 추진계획

~ 석문산 구름다리 설치로 단절된 등산로가 연결되었으며, 경관조망과 함께 등산을 실시할 수 있는 전망대 역할을 겸하고 있다. 도로횡단으로 인한 교통사고를 미연에 방지, 안전한 산행을 도모하기 위하여 수시로 안전점검을 추진할 계획이다.



< 사랑+ 구름다리 전경 >



## 2절 산림소득 창출

### 1. 휴양림 운영

#### . 추진배경

- 1) 단축과 여가·문화활동 증가에 따른 산림휴양 수요 충족과 아울러 국민의 정서 함양 및 관광기반 조성으로 지역경제 활성화를 위하여 휴양관 1동, 숲속의 집 12동, 청자동 11동 리모델링을 완료하여 상시 운영 중이며, 적극적인 보완사업을 통하여 자연 친화적인 휴양 공간이 조성되었다.
- 2) 휴양림은 2003년부터 1,894백만 원을 투자하여 휴양관 1동, 숲속의집 4동, 관리사 1동을 신축하고, 진입로 1.64km를 확·포장하는 것으로 2007년부터 운영을 시작하였다. 이 후 운영에 따른 보완점을 발견하고 휴양객들의 만족도를 높이기 위해 야영장 신설, 숲속교실 운영, 공원 주차장 조성 등 부대시설을 정비하여 보다 편리하고 쾌적한 휴양공간이 될 수 있도록 보완사업을 추진하였다. 2008년부터 주작산 휴양림 홈페이지를 제작하여 보다 빠르고 편리하게 휴양림에 대한 정보를 제공하고, 예약기능을 통하여 효율적인 휴양림 운영을 지속하고 있다.



< 전경 >

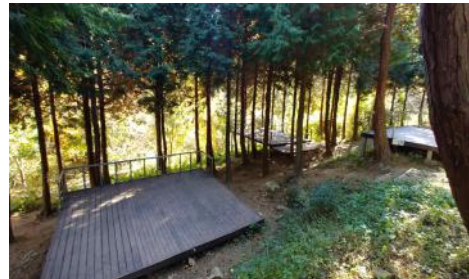

< 야영장 전경 >



< 청자동 전경 >



< 숲속의 집 전경 >

## · 추진실적

( : 식, 백만 원)

연도	사업내용	사업량	사업비	비고
계			2,870	
2014	휴양관 리모델링	1	404	
	게스트룸 신축	1	286	
	진입도로 포장	1	96	
2015	휴양관 리모델링	1	336	
	진입도로 선형개량	1	93	
	숲속의집 리모델링	1	596	
2016	진입도로 확포장	1	475	
2017	진입도로 개설공사	1	251	
	휴양림 연못조성	1	19	
	숲속의집 리모델링	1	295	
2018.6.	휴양림 지주간판 설치	1	19	

## 다. 금후 추진계획

및 숲속의 집 신축공사 등 2,100백만 원을 투자하여 보다 질 높은 서비스를 제공하는 휴양림이 되도록 할 계획이다.

## 2. 및 전문임업인 육성

### 가. 개요

미맥위주의 농가소득 증대에서 벗어나 타 작목 전환을 통한 농지이용률 제고 및 지역 경제 활성화를 위해 관상수 재배를 희망하는 농가에 행정 및 기술적 집중지도를 통하여 기술력을 배양하고, 소득을 증대할 수 있도록 노력하고 있다.

#### ※ 지원 대상자 선정 기준

「임업인 산촌진흥 촉진에 관한 법률」 제2조 제2호의 규정에 의한 임업인의 범위에 속하는 자로서 산림경영과 더불어 농업과 임업을 복합적으로 경영하고자 하는 자

- 3ha 산림에서 임업을 경영 하는 자
- 1년 중 90일 이상을 임업에 종사하는 자
- 공부상 답 1,000평 이상 조경수 재배 희망자(타 작목 전환)
- 임업경영을 통한 임산물의 연간 판매액이 100만 원 이상인 자
- 「산림조합법」 제34조의 규정에 의한 조합원으로 임업을 경영하는 자

### · 임산물 소득원의 지원대상 품목

류	품 목 명
수실류(14)	밤, 감(뽕은감), 잣, 호두, 대추, 은행, 도토리, 개암, 머루, 다래 복분자딸기, 산딸기, 석류, 돌배
버섯류(8)	표고, 송이, 목이, 석이, 능이, 싸리, 꽃송이버섯, 복령
산나물류(12)	더덕, 고사리, 도라지, 취나물, 참나물, 두릅, 원추리, 산마늘 고려엉겅퀴(곤드레), 고비, 어수리, 눈개승마(삼나물)
약초류(18)	삼지구엽초, 삽주, 참쑥, 시호, 작약, 천마, 산양삼, 결명자, 구절초 약모밀, 당귀, 천궁, 하수오, 감초, 독활, 잔대, 백운풀, 마
약용류(20)	오미자, 오갈피나무, 산수유나무, 구기자나무, 두충나무, 헛개나무 읍나무, 참죽나무, 산초나무, 초피나무, 옷나무, 골담초, 산겨릅나무 산사나무, 느릅나무, 황칠나무, 꾸지뽕나무, 마가목, 화살나무, 목단
수목부산물류(1)	수액(樹液), 나뭇잎, 나뭇가지, 나무껍질, 나무뿌리, 나무순 등 나무(대나무류를 포함한다)에서 나오는 모든 부산물
관상산림식물류(6)	야생화, 자생란, 조경수, 분재, 잔디, 이끼류

### 다. 추진실적

( : 식, 백만 원)

구분 연도	사업수(중)	사 업 비					비고
		계	국비	도비	군비	민자본	
계	59	5,999	1,325	82	1,725	2,867	
2014	7중	1,110	288	2	295	525	
2015	12중	1,890	765	67	354	704	
2016	15중	1,190	184	8	309	689	
2017	8중	585	32	2	241	310	
2018. 6.	17중	1,224	56	3	526	639	

## · 금후 추진계획

임업인 소득지원 및 현장문제 해결 중심의 플랫폼을 구축하고, 밋고 찾을 수 있는 안전한 임산물 먹거리 가공·유통 기반 마련을 위한 지역 특색에 맞는 임산물을 개발하여 지역주민 소득증대에 기여할 계획이다.

### 3. 1 이상 임업가구 육성

#### 가. 개요

- 1) 2006년도에 ‘숲속에 소득이 있다’는 모티브로 임업소득 추계를 시작, 그 중 고소득 임업인 농가를 파악하여 보다 적극적인 소득창출 효과를 꾀하였다. 임업분야를 크게 관상수 생산, 표고생산, 분재생산 3분야로 나누어 그 중 1억 이상 소득을 올리는 농가를 조사하였다.
- 2) 표고는 유통과정이 타 작목에 비해 빨라 단기 소득을 올리는 품목이나 시설비용이 거의 들지 않는 생표고재배자가 대부분 이어서 연간 1억 이상 소득을 올리는 농가가 전체 생산 농가에 비해 미비한 편이다. 중국산의 도입으로 영세 농가가 재배를 포기하는 경우도 많았다. 최근에는 연중생산이 가능한 톱밥배지를 활용한 표고 재배자가 늘고 있고, 시설하우스 지원을 통해 규모화 되고 있어 임가 소득 향상에 기여할 전망이다.
- 3) 조경수와 분재는 가격이 표고에 비해 높게 책정되지만 자본 회전기간이 길어 많은 투자와 노력이 이루어져야 하는 품목이다. 이에 선도임업인 육성사업, 토양개량사업, 관정지원 사업 등 적극적인 지원사업을 통하여 1억 이상 농가의 지속적인 관리를 추진하고 있다.

#### 나. 추진실적

( : 식, 백만 원)

연도	계	2014	2015	2016	2017	비고
농가수	51	13	15	12	11	

#### 다. 금후 추진계획

기존 고소득 임가의 지속적인 유지를 위한 적극적인 지원사업 유치로 임가 소득향상에 기여하겠으며, 매년 1~2명이상의 고소득 농가를 추가 육성할 수 있도록 지도하여 임업 고소득자 육성을 지속적으로 추진할 계획이다.

### 3절 산림 생태환경 보호

#### 1.

##### . 개요

- 1) 5년간 산불발생 주된 원인별로 살펴보면 입산자 실화, 산림연접 논·밭두렁 및 농산 폐기물 소각 부주의에 의한 실화, 그 외 기타로 나타나 있다.
- 2) 강진군에서는 산불조심기간(봄철 1.10.~5.15, 가을철 11.1.~12.15.) 동안 본청과 각 읍·면에서 산불예방 및 진화에 공조체제를 갖추어 산불 요인별 효율적 예방활동 전개로 산불 발생 시 신속히 대처하고 있다.
  - 산불 발생 시 신속한 진화체계 구축으로 피해를 최소화하기 위하여 관내 13개소에 산불 감시 초소를 설치 운영하고, 각 읍·면마다 조기진화를 위한 진화차량을 배치, 산불 취약지에 산불유급감시원(지상감시원 26명, 초소감시원 13명)을 배치, 산불 무인감시카메라 5대, 산불 무인 방송기기 2대를 설치하여 예방 및 홍보활동을 강화하고 있으며, 군에는 산불전문예방 진화대 15명, 실·과·소 읍·면 지상 진화대 12개대 597명, 마을에도 보조 진화대를 편성하여 산불발생시 즉시 출동하여 초동 진화 하는 데 역점을 두고 추진하고 있다.
  - 2010년도부터 현재까지 산불위치 관리시스템을 활용하여 산불 발생위치를 GPS로 파악하여 신속히 출동할 수 있도록 하였으며 산불 발생 시 산림청 헬기 협조 체제를 구축하여 큰 산불 발생이 없었다.

#### 발생 건수

( : 건, ha)

연도	발생건수	피해면적	발생원인	비고
2011	1	0.7	농산폐기물 소각(1)	
2012	1	0.5	성묘객 실화(1)	
2013	1	0.3	농산폐기물 소각(1)	
2014	4	0.33	등산객 실화(3) 농산폐기물 소각(1)	
2015	3	0.03	등산객 실화(1) 농산폐기물 소각(2)	
2016	2	0.03	농산폐기물 소각(1) 원인미상(1)	
2017	1	0.03	농산폐기물 소각(1)	



## . 추진실적

## 관련 사업 추진실적

( : 백만 원)

연도	사업내용	사 업 비				비고
		계	국비	도비	군비	
계		5,163	1,836	960	2,370	
2010	산불진화차 등 2,059점	426	154	73	200	
2011	휴대용무전기 등 1,836점	368	129	67	172	
2012	진화차용소화약제 등 1,189점	456	183	82	192	
2013	휴대용무전기 등 2,678점	693	192	129	373	
2014	(차량국) 등 1,397점	573	229	103	241	
2015	개인진화장비 등 1,594점	643	257	116	270	
2016	휴대용무전기 등 1,577점	510	204	92	214	
2017	개인진화장비 등 1,401점	722	237	142	343	
2018. 6.	개인진화장비 등 1,012점	772	251	156	365	

## 다. 금후 추진계획

- 1) 및 조직을 체계화하여 산불 초기 진화로 대형 산불발생 최소화
- 2) 산불발생 시기별·원인별 특성에 맞는 특화된 예방대책 수립·추진
- 3) 산불위험시기 산불방지 역량을 집중하여 산불피해 최소화
- 4) 산불예방 온라인 홍보강화 및 언론 대응 역량 강화

## 2. 방제

## 가. 개요

- 1) 산림병해충을 방제하기 위해서는 산림병해충 예찰 및 발생조사를 철저히 하여 최근 문제가 되고 있는 소나무재선충의 총력방제 제로 피해 확산 강력 저지 및 박멸로 우리 고유의 아름답고 쾌적한 숲이 파괴되지 않도록 하였다.
- 2) 최근까지 강진군에서는 솔껍질깍지벌레, 리기다푸사리움가지마름병, 오리나무잎벌레 등 여러 종류의 돌발해충이 발생하여 산림과 가로수, 보호수 등에 피해를 주고 있으나, 예찰 조사 기능 강화로 조기발견, 적기방제로 산주 소득 증대에 기여하고 있으며 지속적인 방제와 수종갱신 등으로 산림병해충 피해가 점차 감소되는 추세이다.

## . 추진실적

( : ha, 백만 원)

연도 \ 구분	사업량	사 업 비				비고
		계	국비	도비	군비	
계	437	326	192	40	94	
2014	125	77	39	12	27	
2015	80	68	39	8	20	
2016	80	83	52	9	22	
2017	75	53	34	6	13	
2018. 6.	77	45	28	5	12	

## 3.

## 가. 개요

- 1) 산사태 발생은 2000년대부터 급격히 증가하는 추세이다. 국지적 계류성 집중 호우로 지역 간의 차이가 심하게 나타나고, 산간계곡 상류지역의 소형 산사태가 하류에서는 대형피해로 확대되고 있으므로 산사태 등 산림피해의 사전예방 및 적절한 대비·대응으로 군민의 생명과 재산을 보호하고 피해 발생 시 신속한 조치로 산불 피해 최소화 및 응급·항구 복구 실시에 힘쓰고 있다.
- 2) 산림재해예방을 최우선하고 지역사회발전·주민편익을 함께 도모하며, 재해여건 변화 대응과 효율성 강화를 위한 적지·적공을 실시하였으며, 자연경관, 생태·환경성을 최대한 고려한 사방사업의 추진하고, 하류의 대형피해가 예상되는 구간의 계곡 주요 지점에 기능에 맞는 여러 개의 사방댐을 계통적으로 설치함으로써 산사태피해발생 최소화시키는 데 노력하고 있다.

## 나. 추진실적

( : ha, 백만 원)

연도	사업내용	사 업 비				비고
		계	국비	도비	군비	
계		13,643	9,549	2,050	2,043	
2010	사방댐설치 등 3종	569	398	88	83	
2011	사방댐설치 등 4종	810	567	121	122	

연도	사업내용	사 업 비				비고
		계	국비	도비	군비	
2012	산지보전 등 4종	1,625	1,138	244	244	
2013	계류보전 등 4종	1,814	1,270	272	272	
2014	산지사방 등 4종	2,682	1,877	402	402	
2015	계류보전 5등	1,969	1,378	295	295	
2016	계류보전 4등	1,233	863	185	185	
2017	사방댐설치 등 7종	1,151	806	173	173	
2018. 6.	계류보전 등 36종	1,789	1,252	270	267	

#### · 금후 추진계획

및 수자원 확보, 주민휴양 기능 및 지역개발사업과 연계한 다목적 사방댐 사업 및 산사태 위험지 예방사업으로 산림재해를 최소화하기 위해 노력할 것이다.

#### 4.

##### 가. 추진배경

강진군의 임도는 '70년 사유림에 처음 개설되기 시작하였고, 보조임도는 '85년부터 개설되기 시작하였다. 2018년 현재 총 임도시설 현황은 126km,로 ha당 임도밀도 4.6m로 인근 시군과 비슷한 수준이다.

##### 나. 추진실적

( : km, 백만 원)

구분 연도	신설 사업량	사 업 비				비고
		계	국비	도비	군비	
계	18.51	3,104	2,307	—	797	
2014	4.65	768	580	—	188	
2015	3.20	447	344	—	103	
2016	4.76	883	679	—	204	
2017	3.30	697	488	—	209	
2018.6.	2.60	309	216	—	93	

## · 금후 추진방향

대한 보수 및 구조개량 사업을 대대적으로 실시하여 임도의 안정성을 높이고, 임업진흥권역에 사업을 집중시켜 산림사업 및 임업생산성 향상에 기여해야 할 것이다.

## 5. 정비

### 가. 개요

각종 개발사업으로 자연이 파괴되면서 국토의 변형이 진행됐다. 산업화, 국토 경관 조성 측면뿐만 아니라 국민정서 함양의 욕구 충족을 위해 자연적으로 분포되고 있는 우량임목 또는 보존가치가 있는 수목에 대해 보호조치가 필요해 졌다. 이에 '82. 3. 7. 「산림자원의 조성 및 관리에 관한 법률」 제47조에 근거하여 산림 유전자보호림 일제조사를 실시. 재정비하였다.

### 나. 추진실적

- 1) 산림은 경제적, 국토경관조성 측면에서 뿐만 아니라 국민정서함양과 보건휴양 측면에서 이러한 인간 욕구를 충족시킬 수 있는 절대적인 터전이므로 이와 같은 목적 사업의 일환으로서 천연적으로 분포되고 있는 우량임목 또는 보존가치가 있는 수목에 대하여 적절히 보호조치를 강구하게 되었으며,
- 2) 역사·문화·경관적으로 가치가 있는 보호수 자원의 관광자원 및 생태교육장으로써의 적극적인 활용으로 산림문화 자산의 효율성을 극대화하고 있다.

### 정비 추진실적

( : 본, 백만 원)

연도	사업량	사 업 비				비고
		계	국비	도비	군비	
계	81	306	0	92	214	
2014	21	124	0	37	87	
2015	15	62	0	19	43	
2016	15	60	0	18	42	
2017	15	32	0	10	22	
2018.6.	15	28	0	8	20	

### 다. 금후 추진계획

보호수 외과수술을 확대하여 쾌적한 생활환경을 조성하고, 지정기준에 적합한 노거수, 정자목을 발굴하여 보호수로 확대 지정 후 관리할 계획이다.

## 9장 문화관광분야

## 1절 관광진흥

고부가가치 산업으로 지역경제 파급효과 등 최근 지방자치단체에서 가장 비중 있는 사업으로 떠오르고 있다. 이에 발맞춰 우리군도 우수한 관광자원을 활용하여 효과적으로 홍보하기 위해 다양한 노력을 해왔다.

우선 관광 홍보물을 지속적으로 제작 배포하였다. 박람회 홍보관, 전시회장, 각종 축제, 관광 안내소, 고속도로 휴게소, 역, 터미널 등 유동인구가 많은 장소에 홍보물을 비치하여 일반인들에게 우리 군을 알리고 관심을 유도하는 매개체로 활용하였다. 또한 우리군의 인지도를 높이기 위해 수도권, 언론인 등을 중심으로 팸투어를 실시하고 다양한 박람회에 참여하여 홍보 영상물 상영, 홍보 인쇄물 배포 등 일반인들과 대면 홍보 활동을 지속적으로 전개하였다. 마지막으로 관광객 유치를 위해 관광기반 인프라 구축에 노력하였다. 특히 관광 해설가 교육을 통해 인력을 집중 양성하여 관광지에 배치함으로써 관광객 편의 증진을 위해 노력하였다.

앞으로도 우리 군을 널리 알리기 위해 다양한 단체와 유기적인 협력 체계를 구축하고, 다양한 매체를 통해 적극적으로 홍보하여야 할 것이다.

### 1. 관광강진 홍보

#### . 관광홍보물 제작 홍보

##### 1) 추진배경

우리 군 문화관광 자원에 대해 다양하고 적극적인 관광 홍보 활동을 전개하여 외래 관광객 유치 증대와 관광 강진 이미지를 제고하고, 수려한 자연경관 및 관광지를 알기 쉽게 표기한 홍보물을 제작·배포하여 관광객의 편의를 도모하였다.

##### 2) 홍보물(안)

				
지도 (포켓형)	가우도 리플릿	하멜 기념관 리플릿	남도삼촌	A로의 초대

## 3) 제작 실적

류	제작내용	제작년도	수량	비고
관광 지도	지도(국문)	2014	20,000	
		2015	11,000	
		2016	36,000	
		2017	10,000	
		2018	18,000	
	지도(영문)	2016	12,000	
		2017	10,000	
		2018	3,000	
관광소책자	소형책자	2015	2,000	
		2016	4,000	
		2018	2,000	
리플릿	유적지별	2014	5,000	하멜기념관(5,000)
		2015	34,000	사의재(4,000), 가우도(10,000), 사찰(12,000), 영랑생가(8,000)
		2016	36,000	사의재(2,000), 가우도(5,000), 푸소(12,000), 영랑생가(8,000), 하멜기념관(9,000)
		2017	25,000	가우도(10,000), 사찰(5,000), 영랑생가(5,000), 하멜기념관(5,000)
		2018	43,000	가우도(5,000), 푸소(2,000), 사찰(5,000), 하멜기념관(5,000), 남도삼촌(5,000), A로의 초대(21,000)

## . 강진관광 팸투어

## 1) 추진배경

오피니언 리더, 여행사 대표, 도예 분야 전문가 등을 초청하여 강진의 주요 관광지와 농수 특산품 생산지를 직접 현장 답사함으로써 관광강진을 효과적으로 홍보하였다

## 2) 추진실적

연 도	횟 수	팸투어 인원	비 고
2017	8	174	
2018	14	380	

## 3) 장면



## . 관광 박람회 참가

## 1) 추진배경

국내 최대 규모의 관광 박람회인 내나라 여행 박람회 등 각종 관광 박람회에 참가하여 강진의 주요 관광지와 축제, 농수특산품을 적극적으로 홍보하여 관광객 유치에 기여하기 위함

## 2) 추진실적

	참가횟수	내 용	비고
2017	5	강진 주요 관광지 및 축제 홍보	
2018	5	"	



## 라. 다양한 관광마케팅 추진

## 1) 추진배경

우리군은 관광 활성화를 통한 관광소득창출과 지역경제 활성화 하겠다는 정책방향을 수립하고 매년 다양한 관광마케팅 정책을 추진하였다. 2015년은 '강진 마케팅 원년의



‘로 선포하고 ‘4대 핵심 프로젝트’를 진행하였으며 2016년에는 ‘강진 희망 10대 프로젝트’를 추진하였다. 이를 바탕으로 2017년을 ‘2017 남도답사 1번지 강진 방문의 해’로 선포, 2018년은 강진 지형을 본 따 만든 ‘2018 A로의 초대’를 지속 추진하여 ‘2019 올해의 관광도시’ 사업 성공의 기반을 마련하였다.

## 2) 추진실적

관광마케팅이 본격적으로 추진된 ‘2017 강진 방문의 해’ 기간 동안 우리군은 총 12개의 축제를 개최하였으며, 총 256만명의 관광객이 다녀갔다. 이는 평년의 2배 이상 증가한 관광객 수로 관광도시로서 강진군의 위상을 보여주는 통계자료라 할 수 있으며, 꽃피는 경관, 깨끗한 환경, 서비스 수준 향상, 군민참여, 행사 프로그램, 관광기념품, 관광기반 정비, 다각적 홍보 등을 추진하여 강진을 대한민국 최고의 관광지로 만들어 관광객들에게 관광 선진도시로서 이미지를 구축하는데 성공하였다.

## 2. 유치 활성화

### . 문화관광 해설인력 운영

#### 1) 추진배경

관내 문화유적지에 대한 올바른 이해와 인식 제고 등 관광객 눈높이에 맞는 스토리텔링을 통하여 품격 높은 관광해설 서비스 제공하였다.

#### 2) 해설인력 현황(6. 30. 기준)

- 문화관광해설사 : 21명(남 8, 여 13)
- 문화관광해설가 : 4명(남 3, 여 1)

#### 3) 운영내용

- 문화관광 해설
  - 기 간 : 매년(연중)
  - 인 원 : 20명(남 8, 여 12)
  - 근무장소 : 12개소
    - 고려청자박물관, 남미륵사, 다산박물관, 다산초당, 무위사, 한국민화뮤지엄, 영랑생가, 가우도, 하멜기념관, 백련사, 백련사 관광안내소, 강진만 생태공원
  - 활동내용
    - 관내 유적지 해설 및 관광안내 서비스
    - 다산실학 체험 프로그램 운영
- 문화관광해설사 양성

- : 매년
- 교육대상 : 문화관광해설사 보수 및 신규대상자
- 교육내용 : 문화관광해설사 자질 향상을 위한 이론 및 현장교육
- 교육기관 : 도 관광협회(신규), 전남도립대 산학협력단(보수)
  - 해설사 워크숍(선진지 견학)
- 시 기 : 상·하반기
- 교육대상 : 문화관광해설사(가)
- 주요내용 : 해설사 마인드 함양 및 해설능력 배양 등

## 유치 현황

	2015		2016		2017		2018 (6월까지)
	관광객수	성장률	관광객수	성장률	관광객수	성장률	관광객수
계	709,646		1,584,601		2,055,403		
고려청자박물관 (도요지)	116,057	△18.7	141,793	△22.1	137,639	▽2.9	80,281
가우도	349,423	△100.0	722,790	△106.8	892,665	△23.5	386,043
다산초당	64,146	△24.5	116,757	△82.1	179,831	△54.0	123,383
영랑생가	101,350	△7.5	106,642	△5.2	126,771	△15.8	71,412
금릉경포대 (월출산)	48,997	△34.2	97,857	△99.7	62,495	▽36.1	68,223
전라병영성 (하멜표류지)	29,673	△7.5	35,025	△18.3	43,159	△23.2	25,866
한국민화뮤지엄	—		43,505	△100.0	49,455	△13.8	30,275
다산기념관	—		71,714	△100.0	79,873	△11.3	37,028
마량놀토	—		248,518	△100.0	197,461	▽20.5	92,406
백운동정원	—		—		36,680	△100.0	18,280
석문공원	—		—		158,695	△100.0	71,340
무위사	—		—		90,679	△100.0	12,120

## 2절 문화예술

### 1. 보존관리

#### . 문화재 현황

- 1) 강진군 소재 문화재는 국보 제13호인 무위사극락보전 등의 국가지정 문화재 20점과 정수사 대웅전 등 도 지정 문화재 37점, 등록문화재인 병영마을 옛 담장 1점 등 총 58점을 보유하고 있다.
- 2) 지정별 문화재 승격 지정 성과는 강진 효정재가 지방민속자료 47호로, 강진 고성사 목조 삼불좌상 및 복장유물이 지방유형문화재 316호로 지정 되었다.

#### 지정 현황

	국가지정문화재							도지정문화재						등록 문화재
	소계	국보	보물	사적	천연 기념물	국가 무형 문화 재	국가 민속 문화 재	소계	유형 문화 재	무형 문화 재	기념 물	문화재 자 료	민속 문화 재	
58	22	2	10	3	5	1	1	35	14	2	10	6	3	1

#### 나. 문화재 보존 및 관리대책

##### 1) 전라병영성 복원사업

###### ○ 연 혁

전라병영성은 강진군 병영면 성동리 일원에 1417년(조선 태종 17년)에 축조된 성으로 조선 시대 전라도 육군(6진 53루)의 최고 지휘부로 초대 병마절도사인 마천목 장군이 왜군의 침입으로부터 호남곡창을 지키기 위해 축조한 후 1895년 갑오경장 때 군제개혁으로 폐영 되었으며 그 후 일본인들이 성안에 병영초등학교를 세워 성곽이 크게 훼손, 일부 흔적만 남아 있었으나 민족의 얼이 담긴 역사의 현장을 복원·보전하여 호국정신의 산 교육장 및 관광 자원으로 활용하고자 복원정 비에 착수하였다.

## ○ 추진상황

- 전라병영성을 복원하기 위해 1991년 병영성지에 대하여 지표조사를 마치고, 1996년에 명지대학교 부설 한국건축문화 연구소에 용역 의뢰하여 복원 기본계획을 수립 하였으며,
- 1997. 4. 18일 도지정문화재(제140호)였던 병영성을 사적 제397호로 지정받았으며, 이 날을 병영면민의 날로 정하여 기념해 오고 있으며 아울러 전라병영성축제를 개최해 오고 있다.
- 1998년부터 본격적으로 토지매입과 남문 옹성 복원을 시작으로 현재 성곽 1,060m를 연장, 문루(남문, 동문, 서문, 북문)를 복원하였으며, 성 내부 전면에 걸친 발굴 조사를 완료하였다. 2017년도부터 외부 해자의 정밀발굴조사를 추진하고 있으며, 추후에 외부 해자와 성 내부를 정비하고 객사 등 내부의 일부 건물을 복원할 계획이다.

## 복원계획(2006~2020)

( : 백만 원)

도	계	2014 이전	2015	2016	2017	2018	2018 이후
사업비	59,000	28,399	3,137	2,288	3,079	1,752	20,345
주요내용	성곽 및 성지복원	토지매입 성곽복원 발굴조사	문루복원 완료	발굴지 정비	외부해자 발굴조사	외부해자 발굴조사	성 내부 건물 복원

## 2) 기타 문화재 보수정비

군내에 산재한 58개의 지정문화재(국가지정 22, 도 지정 35, 등록문화재 1)와 문화유적을 보존 복원함으로써 우리 조상들이 물려주신 훌륭한 문화유산을 체계적으로 관리하고, 문화유적의 관광 자원화로 지역발전의 토대를 마련하고자 다음과 같이 지속적으로 문화재 보수사업을 실시하고 있다.

## 보수실적

	문화재명	보 수 실 적					2018 계획	비고
		계	2014	2015	2016	2017		
국보 13호	무위사 극락전	2,769	200	159	60	500	1,850	
국보313호	무위사극락전 아미타여래 삼존벽화	560		50	340	170		
보물298호	월남사지 삼층석탑	2,600	300	70	1,030	1,200		
보물313호	월남사지 진각국사비	525		25		500		
보물507호	무위사 선각대사탑비	275			250		25	
보물829호	금곡사 삼층석탑	410		130	80		200	
보물1312호	무위사 목조아미타 삼존불좌상	0						
보물1314호	무위사극락전 백의관음도	410	200	210				
보물1315호	무위사극락전 내벽사면벽화	1,360	300	280	780			
보물1396호	백련사 사적비	1,122	520	217	150		235	
보물1841호	고성사 청동보살좌상	848			460	288	100	
보물1843호	정수사 석가여래삼불좌상	600			500		100	
사적 68호	고려청자요지	3,656	900	700	466	1,040	550	
사적107호	정약용 유적	330		200	100	30		
사적397호	전라병영성	9,090	3,000	2,180	3,890		20	
천기35호	사당리 푸조나무	40	13	3	3	18	3	
천기 39호	삼인리 비자나무	83	53	3	3	21	3	
천기151호	백련사 동백나무숲	572	174	14	294	54	36	
천기172호	까막섬 상록수림	155	59	9	9	39	39	
천기385호	성동리 은행나무	20	8	3	3	3	3	
중민252호	강진 영랑생가	245	77	37	57	37	37	
등록264호	강진 한글목 옛담장	1,290	300	200	90	200	500	
지유101호	정수사 대웅전	1,289		1,100	29	80	80	

	문화재명	보 수 실 적					2018 계획	비고
		계	2014	2015	2016	2017		
지유115호	강진 향교	277	50	26	21	110	70	
지유129호	병영성흥교	20					20	
지유136호	백련사 대웅전	290	250			40		
지유154호	남강사 주자갈필목판	38			38			
지유188호	옥련사 목조여래좌상	375	100	100	95	50	30	
지유189호	익재 이재현 및 백사 이항복상	30	10			20		
지유206호	강재일사	35	35					
지유223호	백련사 원구형부도	63		15	48			
지유305호	정수사 대웅전 목조삼불좌상	350	100	250				
지유316호	고성사 목조삼불좌상	150				70	80	
기념물36호	염결장군묘소	0						
기념물39호	수암서원	267	130	30	67		40	
기념물66호	송정리 지석묘군	0						
기념물91호	금강사	297	70	12	15	200		
기념물203호	강진 윤복신도비	99			29	20	50	
기념물233호	강진읍성	95			95			
문자76호	무위사 삼층석탑	0						
문자187호	사문안 석조상	14			14			
문자207호	월남리 마애여래불두상	17			17			
문자264호	덕호사 소장 고문서	290			190	70	30	
문자267호	선장리 창녕조씨 고문서	0						
문자269호	여택정	108	28				80	
민문28호	해남윤씨 영모당	105	22	44	19		20	
민문29호	해남윤씨 추원당	93	20	44	19		10	
민문47호	효정재	258		98	95	50	15	

## 2. 조성

### . 문화복지종합타운(BTL) 건립

#### 1)

- 위 치 : 강진읍 남성리 23-2번지 외 8필지(강진읍사무소, 군민회관 부지 등)
- 대지면적 : 8,449.2㎡(2,556평)
- 건축규모 : 연면적 약 16,032㎡(4,850평)
  - 공연장 2개(718석, 200석), 미술관, 화랑, 평생학습도서관, 노인복지시설, 지하주차장(118대)
- 사업기간 : 2005. 06. ~ 3.
- 총사업비 : 46,096백만원(국고 41%, 군비 59%) ⇒ 상환기간 20년
- 사업추진방식 : BTL
  - ※ BTL(Build Transfer Lease) : 민간이 자기자금을 투입하여 시설을 건설(Build)한 후, 완공시점에 자치단체에 소유권을 귀속(Transfer)시키고, 대신 민간은 이 시설을 사용·수익할 수 있는 권리인 관리운영권을 자치단체로부터 설정 받은 후 이에 근거하여 다시 자치단체에 시설을 임대(Lease)하여 투자비를 회수하는 방식

#### 2) 건립배경

- 침체되어 있는 지역경제를 활성화 시키고 일자리 창출을 위해 대통령 주재로 「경제민생점검회의 겸 국민경제자문회의」(2004.12.29)에서 BTL민간투자 사업계획이 확정 수립됨에 따라, 열악한 문화 활동 공간 확충과 실버 인프라 확보를 위해 문화와 사회복지, 노인, 어린이 등을 아우를 수 있는 문화복지종합타운 건립을 BTL사업으로 신청하여 2005년도 문화관광부 선도 사업으로 확정
- 문화복지 종합타운은, 타 자치단체의 문화예술공연 활동 공간으로 국한된 시설물과는 달리 ① 최고급의 문화예술 공연장(강연회장) ② 연극·영화 상영관 ③ 미술관·화랑 ④ 재가노인복지시설 ⑤ 평생학습도서관 ⑥ 청소년시설 등의 복합적 기능을 동시에 실현할 수 있는 필수불가결의 시설물

#### 3) 진행과정

- 2005. 02. 04. : 지자체 수요조사(기획예산처)
- 2005. 04. 08. : 2005년도 선도사업 확정·통보(문화관광부)
- 2005. 06. 10. ~ 09. 06. : 문화복지종합타운 BTL사업 민간투자 적격성 및 시설 사업 기본계획 작성 용역 실시(한국문화관광정책연구원)
- 2005. 09. 07. : 문화복지종합타운 BTL사업 민간투자사업심의위원회승인 및 민간 투자사업 지정(문화관광부)
- 2005. 09. 30. : 강진군의회 의무부담행위 승인

- 2005. 10. 11. : BTL사업 시설사업 기본계획(RFP) 고시
- 2005. 10. 18. : 사업설명회
- 2005. 12. 23. : 사업계획서 접수(2개 업체)
  - 강진문화원(주) - 대표사 : 남양건설(주)
  - 선진문화복지(주) - 대표사 : 남해종합개발
- 2006. 01. 12. ~ 01. 13. : 사업계획서 평가(한국개발연구원)
- 2006. 01. 16. : 평가결과 통보(한국개발연구원)
- 2006. 10. 02. : 우선협상대상자 선정
- 2006. 10. 02. : 건설사업 관리용역 업체 선정
- 2008. 02. 12. : 협상 및 협약체결
- 2003. 03. 01. : 공사착공
- 2011. 03. 30. : 공사준공
- 2011. 05. 11. : 운영개시(개관)

## 4) 사업현황

( : 천 원)

연도	전시회	공연	영화	공모사업	비고
2014	15회	22회	23회	11건 / 246,150	
2015	14회	22회	22회	11건 / 277,432	
2016	22회	21회	14회	10건 / 251,005	
2017	22회	23회	15회	10건 / 249,294	
2018	26회	25회	13회	11건 / 225,809	

## . 시문학파기념관 운영

## 1) 사업개요

1930년대 한국시문학사의 큰 줄기를 형성한 시문학파 동인들의 문학사적 가치를 계승·발전시키고자 우리나라 최초의 유파문학관을 건립·운영, 시문학파기념관을 대한민국 문학답사 1번지로 육성하여 지역경제 활성화를 도모코자 한다.



## ○ 건립

- 위 치 : 강진읍 영랑생가길 14번지 외 2필지
- 사 업 비 : 29억 원(국비 9, 지방비 20)
- 부지면적 : 1,486㎡
- 전 시 관 : 지하 1층, 지상 1층 634㎡
- 착 공 일 : 2010. 10.
- 준 공 일 : 2011. 12.
- 개 관 일 : 2012. 3. 5.
- 조직편제 : 문화예술과 시문학파기념관(2018. 9. 1. 신설)

## 2) 지금까지 추진실적

- 2012. 3. 한국문학관협회 회원관 등록
- 2013. 6. 제1종 전문박물관 등록(전남 제24호)
- 2013. 7. 한국박물관협회 회원관 등록
- 2015. 12. 문학발전 유공기관 표창(전라남도지사)
- 2015. 12. 근대문학유물관리 유공기관 표창(문화체육관광부장관)
- 2017. 3. 대한민국 최우수 문학관 선정(한국문학관협회)
- 2017. 4. 한국 문학관대회 개최(전국 78개 문학관장 및 학예사 등 150명)

## ○ 국비공모사업「시가 꽃피는 행복한 마을 조성 프로젝트」수행

- 목 적 : 강진의 문학 인프라를 활용해 주민의 문화욕구 충족
- 사업선정 : 2013. 8.
- 사업기간 : 2014. 1. ~ 2016. 12.(3개년)
- 사 업 비 : 1,500백만 원(국비 1,200 군비 300)
- 시행부처 : 대통령직속 지역발전위원회
- 사업내용
  - 영랑시인 감성학교 운영 : 강진교육청 '14학년도 초·중학교 정규과목 채택
  - 강진중앙초교 외 20개교 3,531명 「영랑감성학교」프로그램 참여
- 1910~1960년대 발행 희귀 문학자료 5천권 서지사항 DB 구축
- 매월 1회 토크쇼 「화요초대석」운영(11회 662명 참여)
- 「시와 선율과의 만남 콘서트」운영(4회 1,248명 참여)

## ○ 국비공모사업 「생생문화재」수행

- 목 적 : 영랑생가(김영랑 시인)를 테마로 한 인문학 강의 체험교실을 통해 문화재의 활용가치를 높임
- 사업선정 : 2012. ~ 2019.(8년 연속 선정)

- : 매년 1. 1. ~ 12. 30.(당해 공모)
- 시행부처 : 문화재청(문화재활용국)
- 사업비
  - 2012년 22백만 원(국비 11 군비 11 / 시범사업)
  - 2013년 30백만 원(국비 15 군비 15 / 시범사업)
  - 2014년 50백만 원(국비 25 군비 25 / 육성사업)
- 우수기관 표창(문화재청장, 2014. 12.)
  - 2015년 42.5백만 원(국비 17 도비 12.75 군비 12.75 / 육성사업)
- 우수기관 표창(문화재청장, 2015. 12.)
  - 2016년 35백만 원(국비 14 도비 10.5 군비 10.5)
- 문화재청 명예의 전당 등재(2016. 12. 6)
  - 2017년 20백만 원(국비 80 도비 40 군비 40)
  - 2018년 225백만 원(국비 90 도비 67.5 군비 67.5)
  - 2019년 202.5백만 원(국비 81 도비 36.5 군비 85)
- 사업 주요내용
  - 김영랑의 시문학을 주제로 한 인문학 이야기
  - 시와 감성이 흐르는 영랑생가 음악회
  - 영랑생가와 그림의 만남 전시회
  - 영랑 감성 학교 운영(인문학적 감성수업)
  - 감성 유아 스쿨 운영(유아 감성수업)
  - 영재 인문학 교실 운영(초등생 철학 아카데미)
- 도비공모사업 「제1회 현구문학제」수행
  - 목 적 : 김현구의 문학사적 가치 조명 및 계승
  - 사업선정 : 2017. 4.
  - 사업기간 : 2017. 11. 30.
  - 사업비 : 10백만 원(도비 100)
  - 시행부처 : 전라남도
  - 사업내용
    - 김현구 시문학 학술대회, 현구 대표 시 깃발전 등
- 도비공모사업 「제2회 현구문학제」수행
  - 목 적 : 김현구의 문학사적 가치 조명 및 계승

- : 2018. 4.
- 사업기간 : 2018. 10. 1. ~ 10. 30.
- 사 업 비 : 20백만 원(도비 200)
- 시행부처 : 전라남도
- 사업내용
  - 김현구 시문학 학술대회, 현구 대표 시 깃발전, 시와 음악이 흐르는 목요살롱 등
- 「화요일 밤의 초대 손님」수행
  - 목 적 : 강진지역 문화예술인 사기진작을 위한 삶과 예술 토크쇼
  - 사업기간 : 2012. 4. ~ 2018. 10. 30.(매월 마지막 째 주 화요일 19:00)
  - 사 업 비 : 군비(회당 1백만 원)
  - 작가선정 : 강진에 주소를 두고 활동하는 문화예술인
  - 사업내용
    - 매월 1인 문화예술인 초대해 삶과 예술세계 토크쇼 형식 진행
- 사업 운영 및 참여자 수 현황

연도	체험 프로그램 (외 2종)	공연	전시회	총참여 인원	비고
2014	27회 (1,080명)	4회 (770명)	2회 (14,600명)	16,450명	기간 (4.25.~11.30.)
2015	10회 (290명)	7회 (700명)	2회 (21,000명)	21,990명	
2016	9회 (280명)	5회 (864명)	1회 (3,930명)	5,074명	전시회 기간 (4.1.~6.30.)
2017	292회 (8,238명)	7회 (1,632명)	1회 (17,280명)	27,150명	전신회 기간 (1.2.~10.31.)
2018	172회 (3,707명)	2회 (525명)	—	4,232명	

### 3. 지원 육성

활동지원을 통해 지방문화의 활성화를 도모하고, 문화예술 활동의 전승 보전으로 건전한 정신문화 보급에 기여하기 위해 매년 문화예술행사를 개최하고 문화단체 회원들의 창작 작품과 향토 사료 번역 등을 지원해 오고 있다.

#### . 문화예술단체 활동성과

연도	모란촌 문학동인회	온누리 문학회	강진 예인회	하신 베톨놀이	비고
2014	모란촌 제41호지	누리문학 제23호지	제8회 강진 문화큰장치	베톨놀이 보존	
2015	모란촌 제42호지	누리문학 제24호지	제9회 강진 문화큰장치	베톨놀이 보존	
2016	모란촌 제43호지	누리문학 제25호지	제10회 강진 문화큰장치	베톨놀이 보존	
2017	모란촌 제44호지	누리문학 제26호지	제11회 강진 문화큰장치	베톨놀이 보존	

#### 나. 문화예술단체 지원실적

( : 백만 원)

연도	구분	계	모란촌 문학동인회	온누리 문학회	강진 예인회	탐진향토문화 연구회	비고
계		34.5	7.5	7	15	5	
2014		6	1	1	3	1	
2015		6	1	1	3	1	
2016		6.5	1.5	1	3	1	
2017		7.5	2	1.5	3	1	
2018. 6.		7.5	2	1.5	3	1	

### 3절 축제분야

#### 1. 추진

##### . 축제연혁 및 개최배경

- 1) 옛 지명인 “도강군, 도강현”의 별칭이었던 「금릉」의 지명을 사용하여 1973 년부터 「금릉문화제」로 명명하여 개최하였다
- 2) 청자문화의 성지이자 발상지로서 강진의 자랑인 청자의 우수성을 대내·외에 널리 알릴 수 있는 계기로 삼고자 1996년부터 「제1회 강진 청자문화제」를 개최하였다.
- 3) 여름축제로 시작된「강진청자문화제」는 더운 날씨로 인한 관광객의 불편을 해소하고자 2006년과 2007년, 가을 축제로 변신을 꾀하였다. 하지만 수확기와 겹쳐 농업에 종사하는 많은 수의 주민들이 축제 참여에 어려운 점을 고려하여 2008년 제13회 때부터 다시 여름철에 개최하고 이후 여름축제로 확정되었다. 이는 여름방학과 휴가철이 최고조에 달하는 시기로 수도권 등 전국적인 관광객 유치가 가능하고 지역 축제가 비교적 적은 시기라는 객관적인 자료와 군민의 의견 등을 반영한 결과였다.
- 4) 2009년에는 ‘문화제’라는 문구자체가 청자에 국한된 행사라는 인식과 풍기는 의미가 무겁고 정제된 느낌을 줘 ‘청자문화제’를 ‘청자 축제’로 즐겨 사용하는 경우 많다는 여론에 따라 2009년부터는 ‘제37회 강진청자축제’로 횡수와 명칭을 변경하여 개최하였다.
- 5) 전 세계인들의 이목을 집중시키며 글로벌 축제로의 진입을 앞두고 있는 강진청자 축제는 매년 새로운 이벤트와 다양한 체험행사를 바탕으로 문화 계승·발전과 지역 경제 활성화 및 주민 소득증대 등 경영형 축제로 2011~2012년 대표축제, 2013년부터는 연속 최우수축제로 선정되어 2017년 ‘제45회 강진청자축제’로 개최하고 있다.

## · 주요성과

### 1)

#### ○ 문화체육관광부 선정결과

연도	개최횟수	기 간	선정결과	비 고
2014	제42회	7. 26. ~ 8. 3.	최우수 문화관광축제	
2015	제43회	8. 1. ~ 8. 9.	최우수 문화관광축제	
2016	제44회	7. 30. ~ 8. 7.	최우수 문화관광축제	
2017	제45회	7. 29. ~ 8. 3.	최우수 문화관광축제	

#### ○ 방문 관광객

(단위 : 명)

연도	구분	계	내국인	외국인	비 고
2014		292,133	283,831	8,302	
2015		334,965	323,765	11,200	
2016		337,253	326,726	10,527	
2017		326,119	309,969	16,150	

#### ○ 소득액

(단위 : 백만 원)

연도	구분	계	직접 소득	간접 소득	비 고
2014		12,936	631	12,305	
2015		18,179	676	17,503	
2016		21,276	681	20,595	
2017		27,213	696	26,517	

### 2) 명칭과 횟수 변경

- 2009년부터 청자문화제라는 문구자체가 청자에 국한된 행사라는 인식과 함께 대외적으로 품기는 의미(뉘앙스)가 무겁고 정체된 느낌을 주는데다 언론사나 관광객, 지역 주민들마저도 ‘청자축제’로 즐겨 사용하고 있는 등 안팎으로 명칭을 변경해야 한다는 여론이 꾸준히 제기되어 왔다.

- 이러한 여론을 재검증하기 위해 2008. 11. 28. ~ 12. 2.(5일간) 강진신문사에서 군민들을 대상으로 여론 조사를 실시한 결과 청자축제로 변경해야 한다고 응답함에 따라 세계화된 축제로 발전시켜 나가고자 명칭과 횟수를 변경하여 2009년부터는 ‘제37회 강진 청자축제’로 개최하고 있다.

## 2. 추진

### . 강진사초개불축제

#### 1) 축제연혁 및 개최배경

- 강진군 신전면 사초마을 개불의 우수성을 홍보하고 브랜드화 추진으로 어업인 소득 증대 및 지역경제 활성화에 기여하고자, 2014년부터 강진사초개불축제가 개최되었다.
- 제2회 강진사초개불축제는 2016년 3월 12일부터 13일까지 열렸다. 개불·낙지잡기 체험, 관광객 즉석 장기·노래자랑 등 다양한 신규 프로그램 도입으로 관광객에게 볼거리·즐길거리·체험거리를 제공했다. 생개불, 개불삼합, 낙지탕탕이 등 이색음식과 중식 판매부스 분리 운영으로 관광객의 먹거리 불편을 최소화 했다.
- 제3회 강진사초개불축제는 2017년 4월 1일부터 2일까지 열렸다. 개막식으로 진행된 200명분 개불시식회가 관광객과 함께 성공적으로 개최됐다. 화창한 날씨로 많은 관광객들이 공연을 관람하고 체험행사에 참여했고, 개불·낙지잡기 체험 등 다양한 체험행사에 대한 호평이 많았다.

#### 2) 행사개요

연도	개최횟수	개최기간	비 고
2016년	제2회	2016. 3. 12.~3. 13.	
2017년	제3회	2017. 4. 1.~4. 2.	

### 나. 강진작천황금들메뚜기축제

#### 1) 축제연혁 및 개최배경

- 친환경 유기농 강진 농산물의 우수성을 홍보하고, 소비자의 직접 체험을 통해 농산물을 안심하고 제 값을 받고 팔 수 있는 유통여건 조성하기 위해 개최되었다.
- 제1회 강진작천황금들메뚜기축제는 10월 2일부터 3일까지 작천면 일원에서 개최 되었다. 전남 광주지역에서는 처음 열리는 축제임에도 불구하고 지역축제를 뛰어 넘어 외부 관광객(2만여 명)이 많이 방문함으로써 성공 가능성을 충분히 보여준

. 특히, 일회성 이벤트보다는 내실 있는 행사 프로그램을 마련하여 관광객이 농촌 문화에 대해보고 즐기고 느낄 수 있도록 함으로써 지속 가능한 축제가 될 수 있는 계기를 마련하였다.

- 제2회 강진작천황금들메뚜기축제는 9월 30일부터 10월 1일까지 작천면 일원에서 개최되었다. 사전 다양한 체험행사(메뚜기 잡기 체험, 농작물 수확 체험, 쌀 도정 체험, 짚 공예체험)를 준비하였으나 기상악화로 인한 우천으로 관광객이 상대적으로 적었다.
- 제3회 강진작천황금들메뚜기축제는 9월 29일부터 30일까지 작천면 일원에서 개최되었다. 날씨가 선선하여 메뚜기 축제장에 가족단위 관광객이 붐볐다. 메뚜기 잡기 체험, 농작물 수확체험이 어린이 관광객들에게 인기가 많았고, 전체적인 매출액 36% 증대했다(2016 : 26,390천원 → 2017 : 35,091천원) 코스모스 포토존, 정크아트 포토존, 움직이는 포토존으로 인해 사람들이 사진을 찍고 SNS에 자발적으로 홍보했다.

## 2) 행사개요

연도	개최횟수	개최기간	비 고
2014년	제1회	2014. 10. 2.~10. 3.	
2016년	제2회	2016. 9. 30.~10. 1.	
2017년	제3회	2018. 9. 29.~9. 30.	

## . 강진마랑미향찰전어축제

### 1) 축제연혁 및 개최배경

- 조선 초기 1417년 마도진이 설치되어 만호절제도위가 관장하였고 임진왜란, 정유재란을 겪을 당시 거북선 1척이 상시 대기하는 전략적 요충지인 마랑 향은 2007년 전국 최초로 어촌어항 복합공간으로 개발되었다.
- 한국의 나폴리항이라 불리는 천혜의 미항인 마랑미항은 살아있는 청정해역과 천연 기념물 마랑 까막섬 상록수림, 마랑-고금 연륙교의 아름다운 미항을 주제로 한 지역축제를 개최하기에 이르렀으며 지역주민의 역량을 하나로 집결하고 아름다운 미항으로서 이미지 제고 및 관광객 유치를 통한 지역경제 활성화에 기여하고자 2007년 5월 11일부터 3일간 제1회 마랑미항축제를 개최하였다.



- 7회 마량미향축제는 9월 4일부터 6일까지 마량미향 일원에서 개최되었다. 풍어제, 불꽃놀이, 축하공연 등 26개 단위행사를 성공적으로 개최하였다. 특히 체험행사 중 활어맨손잡기 체험 및 시식이 많은 관광객의 참여 아래 성대히 추진되었다.
- 제8회 마량미향축제는 9월 15일부터 17일까지 마량미향 일원에서 개최되었다. 행사 첫째 날과 두 번째 날은 예상보다 많은 관광객 방문에 따른 전어 공급이 부족하여 채집 기간 연장 등 판매용 전어 수급 대책이 필요했다. 하지만 축제 마지막 날(9. 17.) 행사는 태풍 ‘말라카스’로 인한 호우경보로 전면 취소되어 9월 24일에 다시 실시했다.
- 제9회 마량미향축제는 10월 4일부터 6일까지 마량미향 일원에서 개최되었다. 전어 대형 비빔밥 만들기 행사가 많은 인파가 몰린 가운데 개최되었다. 이 행사에는 마량 적십자회, 농어촌공사 직원이 참여했다. 특히 활어 맨손잡기 체험은 미향축제의 킬러 콘텐츠로 자리 잡아 관광객들의 관심 아래 성황리에 추진됐다.

## 2) 행사개요

연도	개최횟수	개최기간	비 고
2014년	제7회	2014. 9. 4.~9. 6.	
2016년	제8회	2016. 9. 15.~9. 17.	
2017년	제9회	2017. 10. 4.~10. 6.	

## · 강진전라병영성축제

### 1) 축제연혁 및 개최배경

- 제18회 강진전라병영성축제는 4월 24일부터 26일까지 3일간 전라병영성 일원에서 개최되었다. 면민의 날 행사 위주의 단순한 일정이었던 예년과 달리 17종의 체험 프로그램, 대한민국 무과대전 및 수인산성 등반대회 개최 등 다양한 신규 프로그램을 도입했다. 조선병사밥상, 병영상인 봇짐국밥, 병사또 돼지불고기 등 축제 음식은 저렴하면서도 맛이 좋아 3일간 3,430만원의 판매고를 달성했다. 대한민국 무과 대전은 470여명의 참가자가 참여하여 관광객들에게 좋은 볼거리를 제공했다.
- 제19회 강진전라병영성축제는 병영면 자체적으로 약식으로 추진되었다.
- 제20회 강진전라병영성축제는 4월 21일부터 23일까지 3일간 전라병영성 일원에서 개최되었다. 병영성 축성 600주년을 기념하여 각종 체험행사를 대폭으로 보강하고, 입성식 및 무대시스템의 규모를 확대하였다. 전라병영성 입성식에 대한 관심도가

관광객의 호감을 받았다. 하지만 체험부스, 전시부스, 음식부스 등이 너무 떨어져 있어 관광객 불편 초래했고, 축제장 입구 주변 노점상 대책이 미흡하다는 의견이 있었다.

- 제21회 강진전라병영성축제는 4월 20일부터 22일까지 3일간 전라병영성 일원에서 개최되었다. 20회 행사를 더욱 보완하여 행사장 부스 배치, 각종 시설물 설치에 심혈을 기울였다. 입성식 행사는 군 관계자, 취타대, 공무원 등이 조화되어 성대하게 추진되었다. K-1 전차 등을 협조 받아 행사장에 배치하여 어린이 및 가족단위 관광객에게 호평을 받았다.

## 2) 행사개요

연도	개최횟수	개최기간	비 고
2015년	제18회	2015. 4. 24.~4. 26.	
2017년	제20회	2017. 4. 21.~4. 23.	
2018년	제21회	2018. 4. 20.~4. 22.	

## . 강진만 춤추는 갈대축제

### 1) 축제연혁 및 개최배경

- 갈대, 음악, 음식이 접목된 프로그램 운영으로 관광객을 유인하고 가을의 정취와 낭만을 체험하는 ‘감성여행 1번지’ 이미지를 창출하기 위해 개최되었다.
- 제1회 강진만 춤추는 갈대축제는 10월 28일부터 31일까지 4일간 강진만 생태공원 일원에서 개최되었다. 전국에서 5만 5천여 명의 많은 관광객들이 축제장을 방문하였고, 4일 동안 축제장 및 강진읍 음식점과 숙박업소가 붐벼 지역경제 활성화에 기여하였다. 비가 내리고 갑자기 강추위가 찾아오는 등 좋지 않은 날씨도 있었지만, 1131종의 다양한 동식물이 서식하고 있는 강진만 생태공원을 널리 홍보하여 전국 제일의 생태공원으로 이름을 알렸고, 365일 찾아오는 곳으로 자리매김했다. 차량 통행의 불편, 부교 건너편 볼거리 부족 등 행사 전반에 있어 개선할 사항이 있었다.
- 제2회 강진만 춤추는 갈대축제는 10월 27일부터 11월 12일까지 17일간 강진만 생태공원에서 개최되었다. 전국에서 9만 8천여 명의 많은 관광객들이 축제장을 방문하였고, 17일 동안 축제장 및 강진읍 음식점과 숙박업소가 붐벼 지역경제 활성화에 기여하였다. 태풍의 영향으로 강풍이 불고 갑자기 강추위가 찾아오는 등 좋지 않은 날씨가 있었다. 가을축제와 조화되는 버스킹 공연, 연·풍등날리기 등 체험행사를 통해 가을 낭만을 즐기는 연인, 가족 단위 관광객이 행사장 방문하였다.

- 룩게 조성된 축제장 진입도로와 대규모 주차장 완비(1,400면 규모)하고 화장실 증대와 축제장 입구 휠체어, 유모차 대여 등 관광객 편의시설 호평을 받았다. 코스모스 꽃밭, 그네·캠프파이어장 등 포토존 연계 행사장 조성하여, 가족 단위 관광객 콘텐츠 변화에 걸맞은 추억만들기 장소를 제공했다.
- 17일간 음악여행 공연행사는 강진읍내에서 추진하고, 갈대축제 무대 공연행사는 개막식에만 추진하여, 강진읍내 중앙로, 오감통, 영랑생가 등에서 강진읍 활성화에 기여했다.
- 다만 17일간 행사 개최로 인한 직원·부스근무자 등의 피로도가 높아, 중점 행사 기간을 운영하거나 축제기간을 단축 운영하는 방안 검토할 필요가 있고, 11월 이후 행사기간 한파가 지속되어 행사기간을 앞당기는 방안을 검토할 필요가 있다는 의견이 있었다.

## 2) 행사개요

연도	개최횟수	개최기간	비 고
2016년	제1회	2016. 10. 28.~10. 31.	
2017년	제2회	2017. 10. 27.~11. 12.	

## . 강진겨울바다여행

### 1) 축제연혁 및 개최배경

- 남도답사 1번지 강진 방문의 해를 맞아 군민과 관광객에게 겨울정취와 낭만을 느끼는 새로운 겨울 여행 트렌드를 제공하기 위해 개최되었다. 2017년 들어 가장 추운 날씨의 악 조건임에도 겨울 낭만을 즐기려는 관광객 1만 5천여 명이 다녀갔다. 이례적으로 1월에 축제를 개최하여 소원탑 불지피기 행사와 함께 “2017 강진 방문의 해” 시작을 알렸고, 가고 싶은 섬 가우도를 배경으로 축제를 개최하여 관광명소 알리기 홍보 효과를 거양했다.
- 강진만 현지에서 생산되는 수산물 제철음식 판매와 착한한우 및 지역 농특산물 판매로 지역경제 활성화에도 긍정적인 영향을 주었다.

### 2) 행사개요

연도	구분	개최횟수	개최기간	비 고
2017년		제1회	2017. 1. 14.~1. 15.	

## . 강진의 콩과 떡 이야기 여행

### 1) 및 개최배경

- 강진의 콩과 떡 이야기 여행은 건강의 중요성을 알리는 가족 나들이 축제 개최를 통해 콩과 쌀 소비촉진 시키기 위해 개최되었다.
- 제1회 강진의 콩과 떡 이야기 여행은 2월 18일부터 19일까지 강진오감통에서 처음으로 개최했다. 관광객을 겨냥한 축제 개최는 새로운 변화의 기틀을 마련 하였고, 개막식 “200인분 떡 나눠주기” 행사는 다산 정약용 경세유표 저술 200 주년을 기념하고 축제를 관광객, 주민 모두가 함께 나누자는 의미를 되새겼다.
- 행사 첫째 날 예상 이상으로 몰려든 관광객이 많아 오전 시간에 준비한 판매용 떡을 모두 소진하여 행사의 주제가 사라져 불만을 초래했다.
- 전시, 판매되는 떡이 더 다양하고 맛이 좋았으면 좋겠다는 의견과 식사를 할 수 있는 장소가 협소하다는 의견이 있었다.
- 제2회 강진의 콩과 떡 이야기 여행은 3월 24일부터 25일까지 강진오감통에서 개최 했다. 개막식 행사로 열린 1,000명분 떡 나눠먹기 행사는 전라도 정도 1,000년을 기념하는 의미로 관광객으로 북적였다. 특히, 강진군 떡 가공업 협회 회원 28명이 모두가 참여하여 단합된 모습을 연출했다.
- 콩과 쌀을 가공한 식품 판매로 지역 생산자, 가공업체 활성화에 기여했다는 평가를 받았고, 지역 농특산물 판매로 지역경제 활성화에도 긍정적인 영향을 주었다.

### 2) 행사개요

연도	개최횟수	개최기간	비 고
2017년	제1회	2017. 2. 18.~2. 19.	
2018년	제2회	2018. 3. 24.~3. 25.	

## 아. 강진 월출산 봄소풍 가는 날

### 1) 축제연혁 및 개최배경

- 월출산 자락의 수려한 경관을 배경으로 축제를 개최하여 지역 이미지를 제고하기 위해 강진 월출산 봄소풍 가는 날 축제가 2017년부터 개최되었다.
- 제1회 강진 월출산 봄소풍 가는 날은 3월 25일부터 26일까지 성전면 월남리 및 월하리 일원에서 개최되었다.
- 지역민들의 적극적인 참여와 외지 관광객의 큰 호응 속에 향후 성공 가능성을 보이며 성황리에 막을 내렸다. 축제 첫날 우천으로 인해 축제분위기가 반감되지

우려했지만, 이에 크게 영향을 받지 않고 관광객들이 축제에 큰 관심을 보였다. 소금강산이라고 불리는 남녘의 명산인 월출산이 강진이라는 이미지를 대외적으로 확실하게 각인시킨 계기가 되었고, 정치·사회적으로 어려운 때에 자연을 벗 삼아 시름을 덜고 마음을 치유할 수 있는 기회가 되었다.

- 제2회 강진 월출산 봄소풍 가는 날은 4월 28일부터 29일까지 성전면 월남리 및 월하리 일원에서 개최되었다. 화창한 날씨로 인해 월출산을 등산하기 위해 찾은 방문객들이 많았고 행사장에 방문한 관광객들이 무위사 수륙대재에 참석해 호평을 받았다. 특히 강진다원, 백운동 정원, 월남사지 등 성전면의 관광명소를 경험해 볼 수 있는 트래킹 체험이 호평을 받았다. 축제장 주변 용역을 사용해 일방통행과 우측 차로 주차로 주차장 부족을 해소했다.

## 2) 행사개요

연도	개최횟수	개최기간	비 고
2017년	제1회	2017. 3. 25.~3. 26.	
2018년	제2회	2018. 4. 28.~4. 29.	

## · 남도음식문화큰잔치

### 1) 축제연혁 및 개최배경

- 전라남도 22개 시군의 대표음식을 맛볼 수 있는 기회를 제공하고 K-POP과의 연계를 통해 관광의 메카 강진을 홍보하기 위해 공모사업을 신청하고 최종 개최지로 선정되었다. 이에 따라 2017년부터 3년간 강진군에서 남도음식문화큰잔치 개최가 확정되었다.
- 제1회 남도음식문화큰잔치는 강진만 생태공원과 조화되는 축제 개최를 통해 많은 관광객들이 행사장을 찾았다. 특히 개막식을 공연형태로 진행하여 관광객과 함께 어우러진 프로그램을 운영하고, 강진 K-POP 콘서트 연계 개최로 국내외 관광객 2만 3천명 참여를 유도했다는 평가를 받았다.

## 2) 행사개요

연도	구분	개최횟수	개최기간	비 고
2017년		제24회	2017. 10. 20.~10. 22.	

## · 강진군동 금곡사 벚꽃길 나들이

### 1) 및 개최배경

- 군동 금곡사 벚꽃길의 수려한 경관을 배경으로 축제를 개최하여 봄맞이 관광객 유입을 통한 지역 경제 활성화 및 스토리텔링 활성화를 위해 1회 축제가 2018년부터 개최되었다.
- 제1회 강진군동 금곡사 벚꽃길 나들이는 군동면 금곡사 일원에서 개최되었다. 날씨가 춥고 눈이 내려 개막식에 참석한 관광객이 적었으나 호응도가 높았고, 행사 전 비가 온 탓에 벚꽃이 많이 떨어졌으나 관광객들이 지속적으로 구경하러 왔다. 한편 행사 개최 전 우려를 샀던 교통 문제는 전문용역을 진행요원으로 배치해 안전관리와 교통통제를 수월히 진행했다.

### 2) 행사개요

연도	개최횟수	개최기간	비 고
2018년	제1회	2018. 4. 7.~4. 8.	

## 카. 영랑문학제

### 1) 축제연혁 및 개최배경

- 1930년대 한국시문학사의 분수령을 이룬 강진 출신 영랑 김윤식 시인의 문학정신을 계승·발전시키고자 2004년 지역민들을 주축으로 영랑기념사업회를 결성, 매년 모란이 피는 시기(4월 말~5월 초)에 맞춰 영랑문학제를 개최하고 영랑문학상을 제정·시상하고 있음
- 제1회 영랑문학상 본상 : 송수권 시인(심사위원 : 유종호, 김용직, 오세영)
- 제2회 영랑문학상 본상 : 김남주 시인(심사위원 : 김윤식, 송수권, 김재홍)
- 제3회 영랑문학상 본상 : 이준관 시인(심사위원 : 김윤식, 송수권, 이승원)
- 제4회 영랑문학상 본상 : 김남조 시인(심사위원 : 고 은, 송수권, 김재홍)  
우수상 : 정일근 시인(심사위원 : 유종호, 김용직, 오세영)
- 제5회 영랑문학상 본상 : 고 은 시인(심사위원 : 김남조, 송수권, 김재홍)
  - 1933년 전북 군산 출생
  - 1958년 『현대문학』에 「봄날의 말씀」등 등단
  - 1960년 시집 『피안감성』발간
  - 2004년 제4회 베를린 문학페스티벌 자문위원
  - 2007년 서울대학교 기초교육원 초빙교수

- 6회 영랑문학상 본상 : 신달자 시인(심사위원 : 김남조, 송수권, 허형만, 이가림, 김재홍)
  - 1964년 「여상」과 1972년 「현대문학」을 통해 등단
  - 1964년 여류 시인문학상 수상
  - 2004년 「봉헌문자」, 「아버지의 빛」, 「오래말하는 사이」 등 11권 시집 상재
- 우수상 : 임동확 시인(심사위원 : 김남조, 송수권, 허형만, 이가림, 김재홍)
  - 1980년 '광주'의 비극을 다룬 「매장시편」을 통해 시적활동 시작
  - 1992년 「운주사 가는 길」 시집 출간
  - 1998년 「처음 사랑을 느꼈다」시집 출간
- 제7회 영랑문학상 본상 : 허형만 시인(심사위원 : 김남조, 고 은, 신달자, 이가림, 김재홍)
  - 1945년 전남 순천 출생
  - 1973년 「월간문학」에 시「예맞이」를 발표하면서 등단
  - 1990년 제5회 평화문학상 수상
  - 2003년 제1회 월간문학동리상 수상
  - 2008년 시선집 「따뜻한 그리움」(시와사람사)출간
- 우수상 : 윤 효 시인(심사위원 : 김남조, 고 은, 신달자, 이가림, 김재홍)
  - 1956년 충남 논산 출생
  - 1984년 <현대문학>에 「혼사」, 「물결」을 발표
  - 2006년 제16회 편운문학상 우수상 수상
  - 2007년 한국 현대시100년 <시가 다시 희망이다>전에 참가
- 제8회 영랑문학상 본상 : 김지하 시인(심사위원 : 고 은, 송수권, 신달자, 김종철, 이가림)
  - 1941년 전남 목포 출생
  - 1969년 시 「황톳길」발표
  - 2002년 제14회 정지용문학상
  - 2005년 제10회 시와 시학상 작품상
  - 2006년 제10회 만해문학상<평화부문>수상

- ： 김선태 시인(심사위원 : 고 은, 송수권, 신달자, 김종철, 이가림)
  - 1960년 전남 강진 출생
  - 1982년 고대신문 창간 35주년 기념 현상문에 시부문 당선
  - 1996년 월간 「현대문학」에 「비애와 무상의 시학」 발표
  - 2007년 제5회 ‘애지문학상’시 부문 수상자 선정 / 「수묵 산수」
  - 2011년 현재 목포대학교 교수
- 제9회 영랑문학상 본상 : 이성부 시인
  - 1942년 광주 출생
  - 1960년 전남일보(현 광주일보)신춘문예시 당선으로 등단
- 우수상 : 최두석 시인
  - 1955년 전남 담양 출생
  - 1960년 「심상」에 「김통정」등을 통해 등단
- 제10회 영랑문학상 본상 : 이가림 시인(심사위원 : 김남조, 고 은, 신달자, 김재홍)
  - 1943년 출생
  - 1966년 <동아일보>신춘문예시 <빙하기>당선으로 등단
- 제11회 영랑문학상 본상 : 장석주 시인(심사위원 : 김남조, 고 은, 이가림, 이동순, 김재홍)
  - 1955년 충남 논산 출생
  - 1975년 「월간문학」에 등단
  - 2010년 제1회 질마재문학상, 2012년 독도사랑상
- 특별상 : 전석홍 시인
  - 1934년 전남 영암 출생
  - 서울대 졸업
  - 광주시장 . 전남도지사 . 15대 국회의원 역임
  - 「현대문예」로 등단 후 3권의 시집 발간
- 제12회 영랑문학상 본상(공동) : 범대순 시인(심사위원 : 김남조, 이가림, 신달자, 김재홍)
  - 1930년 전남 광주(光州) 출생



- 1971 시집「연가1.11기타」간행
- 1994년 국민훈장 동백장 수상
- 2002년 문예한국 대상 수상

본상(공동) : 김종철 시인(심사위원 : 김남조, 이가림, 신달자, 김재홍)

- 1947년 경남 부산에서 출생
- 1968년 <한국일보> 신춘문예 시 당선
- 2009년 제12회 한국가톨릭문학상 수상
- 2013년 제13회 박두진문학상 수상
- 제13회 영랑문학상 본상 : 고진하 시인(심사위원 : 이경호, 유성호)
  - 1953년 강원도 영월 출생
  - 1987년 세계의 문학「빈들」로 등단
  - 1997년 김달진문학상 수상
  - 2003년 강원작가상 수상
  - 시집 「수탉」외 여러 권
- 제14회 영랑문학상 본상 : 오세영 시인(심사위원 : 나태주, 김동근)
  - 1942년 전남 영광 출생,
  - 1965년 현대문학 등단
  - 시집 23권과 학술서적 23권
  - 만해문학상
  - 목월문학상
  - 정지용문학상
  - 소월시문학상
  - 예술원 회원
- 제15회 영랑문학상 본상 : 고재종 시인(심사위원 : 배한봉, 이형권)
  - 1984년 <실천문학>신작시집 「시여 무기여」에 7편의 시를 발표하며 등단
  - 1993년 제11회 신동엽문학상 수상(창작과 비평사 주관)
  - 1996년 녹색생명상 수상(녹색연합 주관)
  - 1997년 제2회 시와시학상 젊은시인상 수상 (시와시학사 주관)
  - 2016년 사단법인 한국작가회의 부이사장 취임 후 2017년까지 역임

## 2)

연도	개최횟수	개최기간	비 고
2015	제12회	5. 1.(금) ~ 5. 2.(토)	
2016	제13회	4. 29.(금) ~ 4. 30.(토)	
2017	제14회	4. 28.(금) ~ 4. 29.(토)	
2018	제15회	4. 27.(금) ~ 4. 28.(토)	

## 3) 역대 영랑 시문학상 수상자

연도	구분	개최횟수	수상자명	비 고
2015		제12회	범대순 시인, 김종철 시인	
2016		제13회	고진하 시인	
2017		제14회	오세영 시인	
2018		제15회	고재종 시인	

## . 현구문학제

## 1) 축제연혁 및 개최배경

1930년대 김영랑, 박용철, 정지용 등과 더불어 ‘시문학파’동인으로 활동한 현구(玄鳩) 김현구(金炫耆, 1903~1950)의 문학적 가치를 계승·발전시키고자 1970년 지역민들이 주축이 되어 현구기념사업회 결성. 현구기념사업을 중심으로 2017년 제1회 현구문학제를 시작으로 매년 1회 문학제를 개최해오고 있음

## 2) 행사개요

연도	구분	개최횟수	개최기간	비 고
2017		제1회	2017. 11. 30.(목)	

## 4절 관광개발

### 1. 조성

#### . 사업목적

도요지는 9세기경부터 14세기에 이르기까지 500여 년 동안 찬란하게 청자 문화를 꽃피운 고려청자의 발상지로 오늘날 국보급 청자의 80%를 생산한 곳으로 조상들의 맥과 혼이 살아 숨 쉬는 청자문화를 후세에 널리 알리기 위한 『역사의 산교육의 장』으로 조성하는데 목적이 있음

#### 나. 사업개요

- 위 치 : 강진군 대구면 사당리 일원
- 사업기간 : 2008 ~ 2015
- 총사업비 : 16,500백만 원(국비 9,900, 군비 6,600)
- 사업내용 : 청자특구 지정면적 - 300,056㎡  
 - 도예촌 조성 면적 152,377㎡ / 50필지, 관광시설용지57,165㎡, 공공시설용지48,924㎡, 녹지용지46,288㎡

#### 다. 사업 투자계획

- 고려청자클러스터 조성사업 중 청자박물관은 6,500백만 원이 투자되어 1997년 완공 되었으며, 대구도요지관광지 조성사업은 총사업비 14,766백만 원 중 2007년까지 10,060백만 원이 기 투자되었음
- 고려청자클러스터 조성사업 중 청자촌 확장조성사업은 총사업비 19,000백만 원으로, 국가균형발전특별법에 의한 「관광자원개발사업국고보조금」을 통해 투자되고 있어 2010년까지 7,167백만 원이 기 투자되었음
- 청자도시 이미지사업은 총사업비 6,260백만 원(군비 4,860, 민자 1,400)이며, 2009년부터 단계적으로 사업을 추진함
- 청자 체험·교육 및 관광·홍보사업은 총사업비 4,400백만 원(국비 2,300, 군비 2,100)이며, 2007년까지 도예학교 조성사업에 1,340백만 원이 기 투자되었음

### · 지금까지 추진실적

- '92. 02. : 개발계획 수립
- '97. 08. : 국토이용계획변경(농림→준도시지역)
- '98. 03. : 관광지 조성계획 수립(용역)
- '98. 08. 11. : 관광지 지정(73,600㎡)
- '00. 07. 29. : 남해안관광벨트사업으로 확정
- '00. 08. 16. : 관광지 조성계획 신청(전남도, 문화재청)
- '00. 10. 02. : 지방재정투융자 심사(조건부추진 / 재원확보)
- '00. 11. 16. : 관광지 조성계획 승인(전라남도)
- '01. 09. 13. : 관광지조성계획 고시(강진군수)
- '02. 12. 04. : 관광지조성계획 변경 신청
- '02. 12. 23. : 관광지조성계획 지침 변경 승인
- '02. 12. 18. : 관광지 조성사업 착공
- '05. 08. 30. : 관광지 조성사업 준공
- '07. 09. 06. : 고려청자특구지정을 위한 지구단위계획수립
- '08. 08. 29. : 강진고려청자문화특구 지정신청
- '09. 05. 01. : 강진고려청자문화특구 지정(지식경제부)
- '08. 08. 29. : 특구신청 / 강진고려청자문화특구(지식경제부)
- '09. 05. 01. : 특구지정 / 강진 고려청자문화특구
- '09. 12. 30. : 주차장조성사업 공사완료
- '10. 05. 14. : 도예촌조성사업 공사착공 / 동광건설(주)
- '10. 05. 14. : 도예촌조성사업 전기, 통신, 폐기물처리 등
- '12. 03. 02. : 청자연못조성 / 525㎡, 사모정 1개 / (주)한솔
- '12. 03. 21. : 야외무대조성 / 324㎡, 막구조 철골지붕
- '12. 12. 31. : 도예촌조성사업 공사 완료
- '13. 05. 20. : 도예촌주변정비공사 실시설계설계 완료

### 마. 금후 추진계획

고려청자문화특구 내 민간투자를 위하여 청자촌 유입을 희망한 도예작가의 수요를 반영해 도예공방, 상가, 향토음식점등이 입점할 수 있는 청자촌 확장 조성사업을 추진



## 2. (한국민화뮤지엄) 건립 사업

### . 사업목적

- 성지 강진 도예촌에 청자박물관 이외의 볼거리 제공차원의 새로운 미술관 또는 박물관 건립의 필요성 제기되었고, 연간 운영비 부담은 줄이고 볼거리 차원의 신규 콘텐츠 확보를 위한 새로운 박물관 건립이 필요한 상황
- 당초 현대청자박물관을 건립하려고 했으나, 타당성 조사 및 자문회의 등에서 새로운 아이템의 박물관을 건립해야 한다는 의견이 나왔고, 청자와 명맥을 같이하면서도 전통문화의 하나인 민화를 청자촌에 도입 필요성이 제기 됨
- 연간 운영비는 박물관에서 자체해결하고 우리군은 건립에 필요한 건축 및 전시물을 설치한다는 MOA체결함으로써 건립 확정

### 나. 사업개요

- 위 치 : 대구면 사당리 34-1번지 외 2필지
- 사업기간 : 2012. 12. ~ 2014. 12.
- 사 업 비 : 6,284백만 원(지특2,447, 특교500, 도비200, 군비3,137)
- 사업내용 : 부지 2,441㎡, 연면적 1,859㎡(지하 1층, 지상 2층)
  - 1층 : 상설전시실, 수장고, 체험장 등 / 지하 : 기계실 등
  - 2층 : 기획전시실, 특별전시실(춘화), 사무실 등

## · 추진실적

- ‘10.12. : / 타당성조사 및 기본계획
- ‘10.10.18. : 업무협약(MOU) / 민화박물관 건립
- ‘11.07.22. : 투융자 심사 / 150억/전남남도
- ‘12.10.25. : (MOA)체결 / 업무이행협정 체결
- ‘12.10.26 : 사업계획 변경신청 / 문화관광부
- ‘12.10.31. : 업무이행협정서 공증 / 법무법인새천년공증
- ‘12.12.17. : 사업계획변경승인통보 / 문화체육관광부
- ‘12.12.27. : 기본 및 시설설계 계약 / (주)유탄엔지니어링
- ‘13.02.25. : 디자인 자문회의 개최 / 디자인 자문회의
- ‘13.04.25. : 디자인 심의(전라남도) / 디자인 심의 신청
- ‘13.05.03. : 디자인 심의결과 / 조건부 승인
- ‘13.07.10. : 기본 및 실시설계용역 / 용역완료
- ‘13.08.17. : 일상감사(군.도) / 강진군, 전라남도
- ‘13.09.09. : 건축협의 신청 / 민원봉사과
- ‘13.09.20. : 관광지 조성계획 변경 / 전라남도
- ‘13.12.19. : 건축공사 계약 / (주)중원리치
- ‘13.12.27. : 건축감리 계약 / 건축사사무소 수
- ‘13.12.27. : 전기·통신감리 계약 / (주)엔탑엔지니어링
- ‘13.12.27. : 소방 감리 계약 / (유)성동전기소방
- ‘14.01.06. : 전기공사 계약 / (유)두림전력
- ‘14.01.06. : 소방공사 계약 / (주)영진산업
- ‘14.01.06. : 통신공사 계약 / (주)호경
- ‘14.07.23. : 전시물 제작설치 계약 / (사)장애인생산품판매지원협회
- ‘15.05.02. : 준공 및 개관식 / 한국민화뮤지엄

### (MOA) 주요내용

- **체결일** : 2012. 10. 25. / , 조선민화박물관
- **강진군의 이행사항**
  - 강진군에서 개관에 필요한 모든 전시 시설물을 설치한다.
  - 강진군은 연간 유료 관광객 3만명 이상 시 다음연도부터 예산의 범위 내에서 3년 간 일정 금액을 지원할 수 있다. (단, 3만명 이상 시)
  - 전국민화공모전, 민화 축제 등 행사비용 일부를 지원할 수 있다.
- **조선민화박물관의 이행사항**
  - 경비 충당을 위해 강진군의 승인을 받아 이용료를 징수 할 수 있다.
  - 최소 300점 이상의 민화를 20년 이상 한국민화미술관에 소장
  - 개관 1개월 이전까지 소장품 목록을 강진군에 제출, 7일전에 인도
  - 수탁에 필요한 일체의 경비를 자체 조달.(단, 증설 및 개보수는 제외)
- **공공시설의 관리위탁 운영**
  - 준공된 미술관을 조선민화박물관이 관리 운영하도록 한다.
  - 관리위탁기간은 5년 이내로 하고 필요 시 5년 이내로 갱신
  - 위탁기간 만료 시 갱신을 신청해야 하고 강진군이 이를 승인
  - 운영 관련 자료를 강진군에서 필요 시 서면으로 요청할 수 있다.
- **책임사항**
  - 준공 후 100일까지 미술관 개관을 포기할 경우 건립사업에 소요된 지방비에 상당한 금액을 강진군에 배상한다.
  - 개관을 포기할 경우 민화 300점 이상을 개관일로부터 20년 이상 한국민화미술관에 소장하게 하고 강진군에서 운영 하도록 한다.

### 3. (백운동권역) 관광명소화사업

#### . 사업개요

- : 성전면 월하리 546번지 일원
- 사업기간 : 2014 ~ 2018(5개년)
- 개발면적 : 159,000㎡(48,097평)
- 총사업비 : 8,900백만 원(지특 5,340, 군비 3,560)
- 사업내용 : 생태공원(동백나무숲길, 계곡 등), 안채복원, 백운동 12경복원, 전시관, 기반시설조성 등

## · 사업목적

- 설록차 다원, 국보사찰 무위사.월남사지 등 천혜의 자연 경관은 물론 문화 유적이 산재해 있는 강진 백운동 권역을 관광거점으로 조성하여 지역경제 활성화
- 월출산 주변의 다양한 관광자원을 유기적으로 연결하여 가족, 동호인 단위 등 체류가 가능한 테마관광지 육성

## 다. 추진실적

### 1) 용역 추진현황

- 2012. 09. 13. 월출산권관광명소화사업 기본 및 타당성 조사용역 계약 / 37,000천 원
- 2013. 07. 31. 지방 재정투자심사 완료 / 전라남도
- 2014. 7. 17. ~ 2015. 1. 13. '백운동 정원의 가치와 문헌기록' 학술용역 / 18,400천 원
- 2015. 9. 11. ~ 2016. 8. 31. '백운동 문화재 지정을 위한 연구' 학술용역 / 41,250천 원
- 2016. 11. 03. '제1회 백운동 정원 학술심포지엄'
  - 사업비 : 20,000천 원 / 전남대 산학협력단
  - 주 제 : '백운동 정원의 가치와 보존방안'
  - 발표자 : 천득염(전남대), 김진성(전남대), 김진희(발굴기관), 조기정(목포대), 이재연(강진군)
- 2018. 3. 30 ~ 4. 18. '백운동 정원 내 식재 설계용역' 학술용역

### 2) 공사 추진현황

- 2014. 12. 2. ~ 2015. 7. 30. 백운동 계곡 생태탐방로 조성 공사(1차)
- 2015. 7. ~ 9. 백운동 계곡 생태탐방로 조성(2차) 실시용역
  - 문체부 길 관련 '윤정준', '권경익' 자문위원 설계 참여
- 2015. 10. ~ 2016. 3. 백운동 계곡 생태탐방로 조성(3차) 공사
  - 생태탐방로 식재 등 / 차나무, 매화, 느티, 마삭줄 등
- 2015. 7 ~ 2017. 11. 백운동 안채 복원 공사
  - 기존 안채 철거 후 발굴조사 실시, 재설계 후 공사실시
- 2016. 2. 24. ~ 5. 23. '백운동 정원 내 안채 정밀발굴조사' 발굴 / 95,150천 원
- 2017. 06. 27. 전시관 건립부지 매입 / 강진군
- 2017. 12. 27. ~ 2. 28. '백운동 정원 유상곡수 정밀발굴조사' / 51,220천 원
- 2018. 3. 27. ~ 4. 21. 백운동 12경 모란채 정비
- 2017. 10. 17. 백운동정원 전시관 건립사업 발주 / 협상에 의한 계약
  - 건축설계용역 188백만 원, 전시물 제작설치 1,511백만 원
- 2017. 12. 28. 백운동정원 전시관 건축설계 및 전시물 제작설치 계약
  - 건축설계: 아이에스피건축사사무소, 전시물 : (주)KBS아트비전



## 3) 원림 명승지정 추진

- 백운동 문화재 지정 학술용역 : 2015. 9. ~ 2016. 6. / 전남대학교
- 백운동 안채 및 유상곡수 복원공사 : 2017. 1. ~ 2018. 5.
- 전라남도 문화재지정 신청 : 2018. 6. / 강진군 문화관광과
- 국가지정 명승으로 승격 신청 : 2018. 7. / 전라남도 문화자원과
- 문화재청 현지조사 실시 : 2018. 8. 28(화) ~ 29(수)
- 제2회 백운동원림 학술심포지엄(예정) : 2018. 11. 23.(금) / 아트홀
- 문화재청 문화재위원회 개최(예정) : 2018. 11. 28.(수) / 문화재청

## . 금후 추진계획

- 2018. 10. 1. ~ 12. 30. 백운동 내원 전통식물 식재 및 정비
- 2018. 11. 15. 백운동정원 전시관 건축설계 실시설계 용역
- 2018. 12. 30. 국가지정 문화재 명승 지정 / ‘백운동 원림’
- 2018. 12. 30. 백운동정원 전시관 건축설계 완료 및 착공

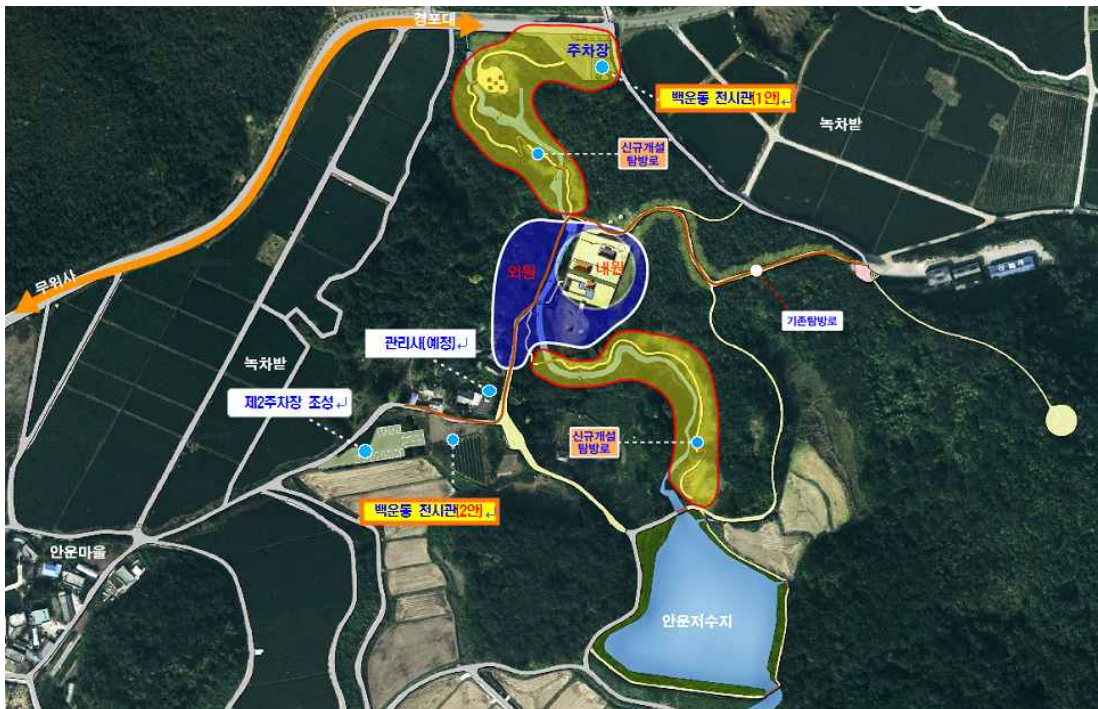

< 『월출산권(백운동권역) 관광 명소화사업』 조감도 >



< 백운동 전시관』 조감도 >

#### 4. 조성사업

##### . 사업목적

1656년(효종) 제주도에 표류 억류 중이던 하멜 일행이 전라병영성으로 이송되어 7년여 동안 거주한 역사적 사실을 바탕으로 ‘하멜’과 ‘네덜란드’ 라는 관광 자원을 선점하고, 스토리텔링화 할 수 있는 네덜란드촌 조성하여 관광 활성화에 기여

##### 나. 사업개요

- 위 치 : 병영면 지로리 하멜기념관 일원
- 사업기간 : ‘13 ~ ‘17년(5개년)
- 사 업 비 : 15,000백만 원(지특 9,000, 군비 6,000)
- 사업내용 : 44,064m<sup>2</sup>
  - 하멜기념관 증축, 숙박시설(펜션), 화훼단지, 생태연못 등

##### 다. 추진실적

- 2012. 10. 05. 군 관리계획 변경(결정)용역 계약
  - 유한회사 삼덕이엔씨 / 83,562천 원
- 2014. 10. 10. 군 관리계획 변경(결정) 고시 / 하멜유원지 / 전라남도
- 2013. 11. ~ 12. 사업부지내 편입토지 감정평가 실시

- 2014. 01. ~ 2016. 6. 편입토지 매입
  - 현재까지 편입 토지 81% 완료 : 총 44,064㎡ 중 36,019㎡
- 2014. 07. ~ 2015. 5. 하멜촌 설계공모 실시
- 2015. 05. 14. 하멜촌 조성사업 실시설계 용역 계약 체결
  - (주)유탕엔지니어링건축사사무소(대표 박재형) / 470,000천 원
- 2015. 05. 15. ~ 2016. 10. 하멜촌 조성사업 실시설계용역 추진
  - 문화재 현상변경 허가를 위한 설계서 수정 : 2015. 7. ~ 10.
  - 문화재청 담당자 협의(2회) : 2016. 03. ~ 04.
  - 문화재 현상변경 허가 : 2016. 06.
- 2015. 05. ~ 2016. 4. 20. 사업부지 지장물 철거공사 실시
- 2016. 12. 27. 하멜촌 조성 건축공사 계약
  - (주)정동건설 / 도금액 4,475,366천 원(1차분 1,800,000천 원)
- 2017. 02. 08. 하멜촌 조성 감리용역(건축, 전기, 통신, 소방) 계약
- 2017. 04. 17. 하멜촌 조성사업 전기, 통신, 소방공사 계약
  - 전기공사 (주)동우전기 / 287,573천 원(1차분 53,056)
  - 소방공사 (주)용산전력 / 387,732천 원(1차분 29,334)
  - 통신공사 하늘데이터통신(주) / 156,022천 원(1차분 53,185)
- 2018. 04. 26. 전라병영성 하멜기념관 전시물 제작설치 발주
- 2018. 05. 01. 전시물 제작설치 제안공모 공고
- 2018. 06. 18. 전시물 제작설치 제안공모 접수 / 5개 업체
- 2018. 06. 22. 전시물 제작설치 제안공모 평가결과 공고
- 2018. 06. 25. 하멜촌 조성사업 건축, 전기, 통신, 소방 1차분 준공
- 2018. 06. 29. 전라병영성 하멜기념관 전시물 제작설치 계약
  - (주)아텍, (주)에이투 / 2,200,000천 원

## . 금후 추진계획

- 2018. 10. ~ 2019. 04. 하멜촌 조성사업 2차분 추진
  - 하멜기념관 주변 공사 / 진입광장, 주차장 조성 등
- 2019. 04. 하멜촌 하멜마을 복원 공사 발주
- 2019. 12. 하멜촌 숙박시설(펜션) 건립 발주



< 하멜촌 조성사업』조감도 >

## 5. 한옥체험관 조성사업

다산 정약용 선생이 강진에 유배되었을 때 4년 동안 기거 했던 사의재의 관광명소화를 위해 민속 주막의 확대와 관광객들의 한옥체험(숙박)이 가능한 시설로 조성

### . 사업개요

- 1) 사의재 저잣거리 조성사업 - 국토부‘지역수요맞춤 지원사업’
  - 기 간 : 2016년 ~ 2018년
  - 위 치 : 강진읍 동성리 491-1 일원
  - 사업비 : 4,075백만 원(국비2,635, 군비1,440 )/ ※토지매입비 12억 원 포함
  - 규 모 : 한옥660㎡, 주차장965㎡, 녹지150㎡, 공원354㎡ 등
- 2) 다산 정약용 사의재 한옥체험관 조성- 문체부 지특사업
  - 기 간 : 2015년 ~ 2018년
  - 위 치 : 강진읍 동성리 501-1 일원
  - 사업비 : 30억 원(국비 18, 군비 12)
  - 1단계 / 초가체험동, 2단계 / 다산찻집, 목민루, 3단계 / 다산교육관

## 3) 융복합 전시홍보관 건립 - 농림부‘향토산업육성사업’

- 기 간 : 2017년 ~ 2018년
- 사 업 비 : 9억 원(국비 4.5, 군비 4.5)
- 사업내용 : 다산 융복합 전시홍보관, 사무실 등

## . 추진방침

- 관광객들에게 우리고유의 전통 한옥생활 체험과 다산체험프로그램 등을 통한 전통 문화를 보고 즐기고 체험할 수 있는 공간 제공
- 다산선생의 발자취와 연계 가족단위 체류형 역사체험공간으로 조성하여 지역경제 활성화에 기여

## 다. 추진실적

- 1) 사의재 저잣거리 조성사업 / 국토부 공모사업
  - 2015. 2. 10. 지역수요 맞춤지원사업 공모 신청공문 접수 / 전남도
  - 2015. 3. 13. 지역수요 맞춤지원사업 공모서 제출 / 국토교통부
  - 2015. 4. 13. 지역수요 맞춤지원사업 1차 평가통과 / 국토교통부
  - 2015. 4. 17. 지역수요 맞춤지원사업 2차 현장평가 / 사의재 일원
  - 2015. 5. 08. 지역수요 맞춤지원사업 3차 발표회 / 국토교통부
  - 2015. 5. 13. 지역수요 맞춤지원사업 최종선정 / 국토교통부
  - 2015. 09. 10. 지역개발사업 구역 지정용역 시행
  - 2015. 12. 03. 지역개발사업 구역 지정용역 완료
  - 2016. 02. 12. 사의재 관광명소화사업 건축설계 제안공모 발주
  - 2016. 05. 23. 사의재 관광명소화사업 건축설계 제안공모 선정
  - 2016. 06. 03. 사의재 관광명소화사업 건축설계 용역 계약
    - (주)금성종합건축사사무소 / 301백만 원
  - 2016. 10. 20. 지역개발사업 구역 지정입안 / 강진군수
    - 다산 사의재일원 구시가지 관광명소화사업
  - 2016. 10. 26. 지역개발사업 구역 지정제안 / 전라남도
  - 2016. 11. 29. 지역개발사업 구역 지정고시 / 전라남도
  - 2017. 03. 02. 사의재 관광명소화사업 건축설계 용역 준공
  - 2017. 06. 05. 사의재 관광명소화사업 건축공사 발주
  - 2017. 06. 22. 사의재 관광명소화사업 건축공사 계약
    - (주)태청건설 / 2,621백만 원

- 2017. 09. 11.           관광명소화사업 시공감리 용역 계약  
- (주)삼진건축사사무소 / 41,561천 원
- 2017. 11. 01. 사의재 관광명소화사업 전기, 통신공사 계약  
- 구보전력 114,563천 원 / 케이제이정보통신(주) / 20,261천 원
- 2018. 09. 19. 사의재 관광명소화사업(건축, 전기, 통신, 감리) 준공

## 2) 다산 정약용 사의재 한옥체험관 조성사업

- 2016. 06. 13. 사의재 한옥체험관(초가체험동) 공사 발주
- 2016. 08. 17. 사의재 한옥체험관(초가체험동) 공사 계약  
- 건축: 태청건설 374,128천 원 / 전기: 가람전기 13,855천 원  
- 통신: 신성정보통신 5,695천 원 / 소방: 광동전력 909천 원
- 2017. 12. 11. 사의재 한옥체험관(초가체험동) 공사 준공
- 2017. 06. 22. 사의재 관광명소화사업(2단계) 건축공사 계약  
- (주)태청건설 / 2,621백만 원 - 목민루, 다산찻집, 연못 등
- 2017. 09. 11. 사의재 관광명소화사업 시공감리 용역 계약  
- (주)삼진건축사사무소 / 41,561천 원 - 목민루, 다산찻집, 연못 등
- 2017. 11. 01. 사의재 관광명소화사업 전기, 통신공사 계약  
- 구보전력 114,563천 원 / 케이제이정보통신(주) / 20,261천 원
- 2018. 07. 27. 사의재 관광명소화사업(2단계) 준공예정
- 2018. 07.       사의재 한옥체험관(교육관) 발주예정
- 2018. 12.       사의재 한옥체험관(교육관) 준공예정

## 3) 다산 융복합 전시홍보관 건립

- 2016. 02. 12. 사의재 관광명소화사업 건축설계 제안공모 발주
- 2016. 05. 23. 사의재 관광명소화사업 건축설계 제안공모 선정
- 2016. 06. 03. 사의재 관광명소화사업 건축설계 용역 계약  
- (주)금성종합건축사사무소 / 301백만 원
- 2017. 03. 02. 사의재 관광명소화사업 건축설계 용역 준공
- 2017. 12. 14. 사의재 다산융복합 전시홍보관 발주
- 2017. 12. 28. 사의재 다산융복합 전시홍보관 건축공사 계약  
- (주)진강건설 / 561,324천 원
- 2018. 09. 28. 사의재 다산융복합 전시홍보관 일부 준공예정  
- 주민사랑방, 사무실 부분 일부 준공예정



### · 문제점

- 큰샘골 토지매입 지연부지에 따른 대응방안 모색

### 마. 기대효과

- 사의재는 다산 정약용 선생이 강진에 처음 유배되었을 때 다산 선생을 정성스럽게 모신 주막집으로 매년 많은 관광객이 찾아오고 있음
- 저잣거리 조성 및 다산찾집 등 조성으로 남도의 대표적 역사체험관광지로 조성



< 『사의재 관광명소화 사업』 조감도 >

## 6. (한옥청자판매장 신축)

### 가. 사업목적

- 한.중.일 3국의 우호 증진과 교류 협력을 위해 조성하는 한.중.일 도자기 정원 조성 사업과 관련으로 한옥 청자판매장을 건립하여 판매시설 현대화
- 현 공동전시판매장이 최근 개인요업체의 증가로 공간이 협소하여 개선해야할 필요성으로 전시 및 판매 공간 확보

## · 사업개요

- 업 명 : 한중일 도자기정원 조성(한옥 청자판매장)
- 사업위치 : 강진군 대구면 사당리 324-10번지 일원
- 사업규모 : 지상1층(연면적 : 479.4㎡)
- 사업내용 : 종합 청자 전시판매장 신축
- 공사기간 : 착공일로부터 6개월
- 사 업 비 : 1,667백만 원(도비 1,000, 군비 667)

## 다. 추진실적

- 실시설계 용역 : 2014. 1. ~ 2014. 4.
- 전라남도 계약심사 : 2014. 4.
- 공사기간 : 2014. 4. 16. ~ 11. 28.

## 라. 조감도





## 10장 지역개발분야

## 1절 지역경제 활성화

### 1. 발행 유통

#### . 추진배경

외부 유출을 방지하고 지역경제를 활성화시키기 위해 2012년 12월 17일부터 강진사랑상품권을 발행하여 유통하고 있다.

#### 나. 사업개요

2012년 11월 1일 한국조폐공사와 강진사랑상품권 제조공급 계약 체결을 시작으로 11월 13일 NH농협은행 강진군지부와 판매환급 위탁계약 체결, 11월 22일 강진사랑 상품권 납품 및 인수, 12월 17일 발행·유통을 통하여 지역상권 활력 회복에 기여하고 있다.

#### 다. 추진내용(실적)

- 1) 모든 업종에서 상품권으로 소비가 가능하도록 기관사회단체, 상인, 이장회의, 신문 보도 등 홍보를 통한 가맹점 지정 확대, 민간부문의 자발적 참여를 유도하였다.
- 2) 그 결과 현재까지 농축협마트 및 농자재 판매소, 중소형 유통업체 등 다양한 분야의 586(2017.9.8. 기준)개소 가맹점이 지정 되었고 총 39억 원 판매를 달성하였다.

#### 라. 향후 추진계획

앞으로도 미 지정 중소형 유통업체, 병원, 약국 등 가맹점 지정 확대 및 강진사랑 상품권으로 각종 시상금, 상품 등을 구매할 수 있도록 지속 홍보할 계획이다.

### 2. 물가안정

#### 가. 목적

서민생활과 직결되는 지방물가의 안정관리에 철저를 기하여 지역경제 활성화 및 서민경제 안정을 도모 한다.

#### 나. 추진실적

- 1) 물가 모니터 요원 3명이 73개 품목(농수축산물 24, 개인서비스 40, 공공요금 9)에 대하여 주 1회 업소를 방문하여 가격을 조사, 물가 인상동향을 사전 파악하여 신속하게 대처 하였고, 주부 물가 모니터단(3명)을 구성하여 한 달에 3일 6개소의 착한 가격업소를 방문 하여 물가 동향을 파악하여 물가 안정 분위기 조성에 노력하였다.
- 2) 강진군 홈페이지에 주간 물가 동향을 게재하여 정보를 제공하고 있다.

## 2절 중소기업 지원

### 1. 활성화 대책

- 강진군의 농공단지는 2개소로 칠량, 마량농공단지가 있다. 칠량농공단지는 2011년에 148,924㎡를 조성, 해조류 가공업체가 18개소, 식료품 제조업 2개소로 분양률이 100%이며, 마량농공단지는 1989년에 56,205㎡를 조성, 해조류 가공업체가 12개소, 선박 제조업체 등 2개소로 가동률이 100%인 활성화된 농공단지이다.
- 나. 마량농공단지는 기반시설의 노후화로 해수 집수정 및 해수배출시설 등 정비사업을 추진하여 기업인들의 사기를 진작하고 농공단지 생산품 판매 촉진을 위해 포장재를 지원함으로써 지역경제 활성화에 기여하고 있다.

#### 현황

구 분	계	수산업종	기타	비고(입주)
계	34개	30	4	
칠량농공단지	20개	18	2	100%
마량농공단지	14개	12	2	100%

#### 지 원 현 황

( : 천 원)

업 명	연도별	사업량	사업비	비 고
마량농공단지협의회 포장재 지원	2015	12개소	30,000	
	2016	12개소	12,000	
	2017	12개소	30,000	
	2018	12개소	30,000	
마량농공단지 관리사무소 리모델링	2015	1식	66,303	
칠량농공단지 체육시설 설치	2016	1식	9,920	
칠량농공단지 해수탱크 침전물 준설 및 처리	2017	1식	18,830	
칠량농공단지 자동문비 설치	2017	1식	11,900	

업 명	연도별	사업량	사업비	비 고
마량농공단지 노후시설 개보수 (해수배출시설 정비)	2017	1식	2,500	
마량농공단지 노후시설 개보수 (해수 집수정 정비)	2018	1식	20,165	

## 3) 추진계획

농공단지 입주율 100%를 달성율을 이룬 만큼 이를 토대로 생산기반시설 및 주변 환경 정비사업을 추진하여 기업인들의 사기를 진작하고, 경영 안정을 위해 각종 노력을 기울일 계획이다.

## 3절 일자리 창출

## 1. 및 공공근로사업 추진

## . 개요

어려운 경제사정으로 인하여 발생한 실직자와 저소득 근로자의 최저 생계유지를 위해 공공 근로사업을 실시, 실업난을 해소하고 고학력 미취업자의 고용기회를 확대하고 취업 알선에 힘쓴다.

## 나. 연도별 추진실적

현황

( : 명, 백만 원)

연도별	사업장수	참여 연인원	사업비	비 고
2014	12	70	154	
2015	13	63	110	
2016	17	46	102	
2017	9	24	76	
2018	7	14	60	

## 현황

( : 명, 백만 원)

	사업장수	참여 연인원	사업비	비 고
2014	30	52	129	
2015	30	50	128	
2016	25	56	128	
2017	20	42	126	
2018	9	13	46	

## 2. 청년인턴 사업

## . 목적

미취업자들의 중소기업 인턴근무를 통해 중소기업에 대한 이해를 높이고 인턴 종료 후 정규직으로 전환하여 청년실업 해소에 일조한다.

## 나. 개요

강진군 소재 상시근로자 5명이상 300명 미만 중소기업과 전남도에 주민등록이 되어 있는 만 18세 이상 만 39세 이하 미취업자가 신청할 수 있다.

## 청년인턴 추진 실적

연도 \ 구분	업체수	근로자수	비 고
2014	2	2	
2015	3	4	
2016	2	8	
2017	4	10	
2018. 6.	6	11	

## 다. 금후 추진계획

군에서 참여기업을 정기 지도 점검을 실시하고, 정규직 채용 및 청년의 장기근속을 유도하도록 적극 지원한다.

### 3. 육성 사업

#### . 목적

##### 1) 목적 추구

사회적기업의 조직은 취약계층에게 일자리 또는 사회서비스를 제공하거나 지역 사회에 공헌 등 사회적 목적의 실현에 있다.

##### 2) 영업활동을 수행하는 기업(조직)

사회적기업의 조직형태는 비영리법인·단체, 조합, 상법상 회사 등 다양하게 인정 된다. 다만, 독립적 조직으로 반드시 정관 또는 규약 등을 구비해야 하고, 이러한 조직형태를 바탕으로 재화와 서비스를 생산·판매함으로써 본래적 속성인 수익활동을 하고 이를 통해 일자리 창출 및 사회서비스 제공을 위한 자생력을 확보한다.

#### 나. 개요

##### 1) 지속가능한 일자리 제공

사회적기업의 지속적 성장을 통해 취약계층에게 고용기회를 제공하고 이들을 일반 노동 시장으로 통합함으로써 수익창출에 기여, 지속가능한 일자리 제공한다.

##### 2) 사회적 필요 충족 및 사회서비스 확충

국가가 인식하지 못하는 신규 서비스 수요 발굴이 용이하며 기부·후원·자원봉사 등 사회적 자원을 결합하여 적절한 가격에 양질의 사회서비스를 공급, 이는 공공 서비스의 경쟁으로 소비자의 만족도를 높이고 정부의 재정지출도 축소할 수 있다는 점에서 경쟁력 확보가 가능하다.

##### 3) 지역사회 통합 및 지역경제 활성화에 기여

지역을 기반으로 활동한다는 점에서 지역사회 고용 창출 및 복지증진에 기여한다.

##### 4) 윤리적 시장 확산

사회적기업의 투명경영과 사회적기업에 대한 민간기업의 사회공헌 증가로 윤리 경영 문화 전파에 지대한 영향력을 행사한다.

#### 다. 연도별 추진 실적

(단위 : 명 / 천 원)

	사업장 수	참여 인원	사업비	비 고
2011	2	10	70,560	
2012	2	20	396,102	
2013	2	27	306,760	
2014	3	23	313,368	

## 4절 도시개발

### 1. 조성사업

#### . 개요

보은산 도시공원을 연계한 세계적인 모란공원 조성으로 영랑의 모란과 시문학파의 문학적 감성을 콘텐츠화한 관광자원을 개발하여 영랑문학제의 성공적 추진과 군민의 휴게 및 문화 공간 제공에 기여하고자 한다.

#### 나. 공사현황

- 1) 위 치 : 강진읍 남성리 산1-40번지, 서성리 200-9번지 일원
- 2) 사업명 : 세계모란공원 조성사업
- 3) 사업량 : 1단계 사업(6,000㎡ / 1,800평), 2단계 사업(9,000㎡ / 2,700평)
- 4) 사업비 : 2,850백만 원
- 5) 사업기간 : '13. 11. 7. ~ '15. 12. 31.
- 6) 사업내용 : 대단위 모란꽃 식재, 산책로 조성, 사계절 모란전시관

#### 다. 금후 추진계획

세계모란공원~V-랜드 구간 산책로 조성을 통한 기 조성된 관광자원 연계하여 군민 및 관광객에게 영랑생가와 더불어 관광 명소화하여 지역경제 활성화에 기여하고자 한다.

### 2. 석문공원 조성사업

#### 가. 개요

환경친화적 수변공원 조성으로 지역사회의 새로운 문화공간을 창출하고 기 조성되어 있는 시설 관리 및 공원 조성사업을 통해 영구 보전 관리하여 지역민들이 여가 및 휴식을 즐길 수 있는 자연친화적인 공간으로 조성하여 지역민들의 여가 공간 확보 및 삶의 질 향상에 기여할 것으로 기대된다.

#### 나. 사업현황

- 1) 사업명 : 석문(수변)공원 조성사업
- 2) 위 치 : 강진군 도암면 석문리 산 58-2번지 일원
- 3) 면 적 : 185,603㎡

- 4) : 2013년 ~ 2016년
- 5) 사업비 : 70억 원(국비 35억 원 / 군비 35억 원)
- 6) 추진사항 : 군관리계획 도시계획시설(수변공원) 변경 결정 추진

### 3. 2020 군관리계획 재정비

#### . 개요

- 1) 장기적 발전 등 공간계획을 수립하여 강진군 도시특성, 기능 및 각종 도시기반 시설의 개발 지표와 개발방향을 제시한다.
- 2) 무분별한 난개발을 방지하고 읍·면 지역의 체계적이고 균형 있는 개발계획을 수립하여 군 전체 용도지역·지구·구역 조정과 기반시설 정비를 통해 군정발전의 기틀을 마련한다.

#### 나. 사업현황

- 1) 사업명 : 2020년 강진 군관리계획(재정비) 변경 결정 용역
- 2) 범 위 : 강진군 행정구역 전역
- 3) 면 적 : 563.2km<sup>2</sup>
- 4) 사업기간 : 2014년 6월~2016년 6월(24개월)
- 5) 사업비 : 551,460천 원

### 4. 도시계획정보체계(UPIS) 구축

#### 가. 개요

도시계획과 관련된 모든 자료(현황자료, 이력자료 등)와 정보를 전산화하여 행정기관의 도시 계획 관련 의사결정을 지원하며 도시계획 입안·결정·집행 등의 전 과정을 투명하게 공개하여 주민 참여를 가능하게 하여 도시계획의 효율적 운영 및 대민서비스의 질적 향상에 기여할 것으로 기대된다.

#### 나. 사업현황

- 1) 사 업 명 : 강진군 도시계획정보체계(UPIS) 고도화 용역
- 2) 범 위 : 강진군 행정구역 전역
- 3) 면 적 : 563.2km<sup>2</sup>
- 4) 사업기간 : 2018년 1월~2018년 12월(12개월)
- 5) 사 업 비 : 20,000천 원



## 5. 정비

### . 개요

- 1) 옥외광고물을 정비하여 도시미관을 깨끗하게 하고 공중에 대한 피해를 방지하며 건전한 옥외광고문화를 정착시키고자, 현수막 지정 게시대를 보수하고 신설 하였으며 지속적인 정비와 계도로 불법광고물 예방 및 정비에 만전을 기하고 있다.
- 2) 또한, 강진읍 중앙로 좋은간판만들기 사업을 시행하고 아름다운 가로 환경을 조성 하고 옥외광고문화의 시범모델을 제시하였다.

### 나. 관리계획

광고물 게시시설 확충하여 불법 광고물 부착 사전방지(옥외광고물의 안전점검 강화로 전기누전, 추락 등 사고 미연 방지 및 옥외광고 문화개선사업을 통해 아름다운 거리 이미지 조성)

### 다. 현수막 지정게시대 신설 및 보수

- 1) 신설현황 : 총 11개소(강진 4, 군동 1, 대구 1, 도암 2, 성전 1, 병영 1, 옴천 1)
- 2) 보수현황 : 강진읍 등 9개소

### 라. 강진읍 중앙로 좋은 간판 만들기 사업 시행

- 1) 위 치 : 강진읍 중앙로 일대
- 2) 구간거리 : 강진읍 중앙로 뚜레주르 ~ 가거도
- 3) 사 업 량 : 400m, 101개 업소, 153개 간판
- 4) 사 업 비 : 400,000천 원(기금 : 200,000, 군비 : 200,000)
- 5) 사업기간 : '16. 4. ~ '17. 2
- 6) 사업내용 : 간판정비 153개

## 5절 도시계획

### 1. 결정현황

#### · 용도지역 지정현황

(단위 : km<sup>2</sup>)

계	도시지역	관리지역	농림지역	자연환경보전지역
563.22(54.56)	27.04(1.70)	114.17	312.92	109.07(52.86)

※ ( ) : 해면

## 나. 도시지역 용도지역 지정현황

(단위 : m<sup>2</sup>, %)

분		면 적	구성비	비 고
합 계		27,041,759	100.0	(해면 1,700,118)
주거 지역	소 계	4,272,558	15.80	
	전 용 주 거 지 역	5,800	0.02	
	제1종전용주거지역	5,800	0.02	
	일 반 주 거 지 역	4,188,638	15.49	
	제1종일반주거지역	3,197,793	11.83	
	제2종일반주거지역	990,845	3.66	
	준 주 거 지 역	78,120	0.29	
상업 지역	일 반 상 업 지 역	604,770	2.24	
공업 지역	소 계	1,415,080	5.23	(해면 60,350)
	일 반 공 업 지 역	1,196,998	4.43	
	준 공 업 지 역	218,082	0.81	(해면 60,350)
녹지 지역	소 계	19,463,513	71.98	(해면 353,930)
	보 전 녹 지 지 역	156,000	0.58	
	생 산 녹 지 지 역	5,841,723	21.60	
	자 연 녹 지 지 역	13,465,790	49.80	(해면 353,930)
미 지 정		1,285,838	4.76	(해면 1,285,838)

## · 용도지구 지정현황

구 분		개소	면적(m <sup>2</sup> )
미 관 지 구	역사문화미관지구	1	84,396
고 도 지 구	최고고도지구	2	40,688
보 존 지 구	문화자원보존지구	5	144,686
시설보호지구	항만시설보호지구	2	139,637
취 락 지 구	자연취락지구	320	11,696,536
개발진흥지구	관광·휴양개발진흥지구	5	923,853
	특정개발진흥지구	1	99,139

## 라. 용도구역 지정현황

(단위 : m<sup>2</sup>)

수산자원보호구역	육지부	해면부
75.048	13.803	61.245

## 2. 지정현황

(단위 : m<sup>2</sup>)

	유 형	면 적	비고
성전일반산업단지	제1종-신시가지개발	659,759	
평동지구(정비구역)	제1종-기존시가지의 정비	105,460	
평동지구 주택 사업계획구역	제1종-기존시가지의 관리	7,664	
월남2지구(리조트)	제2종-관광휴양형	43,140	
학장지구(베이스볼파크)	제2종-관광휴양형	160,772	
풍동지구(남미르사)	제2종-관광휴양형	54,226	
대구도요지(특구)	제2종-관광휴양형	298,926	
강진칠량농공단지	제2종-산업형	148,924	
가우도 지구	제2종-관광휴양형	320,745	

## 3. 결정현황

설 명		개소	연장(m)	면적(m <sup>2</sup> )	비 고
도로	소계	451	437,056	6,609,588	
	광로	2	19,030	951,500	40m이상
	대로	15	35,543	1,117,925	25m이상~40m미만
	중로	103	218,723	3,110,119	12m이상~25m미만
	소로	331	163,760	1,430,044	6m이상~12m미만
주차장	노외주차장	46	—	36,281	
자동차 정류장	소계	4	—	161,884	
	여객자동차터미널	3	—	6,982	강진, 성전, 마량
	공영차고지	1	—	154,902	화물자동차
철도	일반철도(경전선)	2	18,551	255,697	경전선 및 정거장
광장	소계	15	—	361,178	
	교통광장	11	—	351,972	
	일반광장	4	—	9,206	
녹지	소계	28	—	124,134	
	완충녹지	19	—	108,816	
	연결녹지	4	—	3,152	
	경관녹지	5	—	12,166	
공원	소계	11	—	2,160,488	
	근린공원	2	—	1,943,682	보은산, 마량복산
	어린이공원	1	—	1,590	
	소공원	6	—	13,669	
	문화공원	1	—	15,944	
	수변공원	1	—	185,603	
공공공지	공공공지	5	—	8,109	
유원지	유원지	2	—	62,798	
시장	가축시장	1	—	9,050	우시장
수도시설	소계	10	—	41,025	정수장, 배수장
	정수시설	3	—	20,680	
	배수시설	7	—	20,345	

	설 명	개소	연장(m)	면적(m <sup>2</sup> )	비 고
전 기 공급설비	전기공급설비	4	—	195,977	
공공청사	소계	9	—	152,743	
	국가행정기관청사	1	—	3,009	
	자치단체청사	8	—	149,734	강진군청, 축산기술연구소 등
학교	소계	27	—	779,258	
	대학(교)	1	—	112,700	성화대학
	고등학교	3	—	160,418	농고, 강진고, 성요셉여고
	중학교	9	—	234,764	
	초등학교	13	—	264,651	
	특수학교	1	—	6,725	
체육시설	소계	3	—	1,627,319	
	공공체육시설	2	—	148,178	종합운동장, 운동장
	골프장(9홀이상)	1	—	1,479,141	
연구시설	연구시설	2	—	507,326	해양수산, 축산기술
하천	소계	6	—	924,561	
	국가하천	1	3,600	459,400	
	지방하천	4	8,650	455,380	
	소하천	1	360	9,781	
유 수 지	저류시설	1	—	10,300	
공동묘지	공동묘지	1	—	505,658	
종합 의료시설	종합병원	1	—	32,349	강진의료원
하수도	하수종말처리시설	3	—	34,009	강진, 마량, 성전
폐기물 처리시설	최종처리시설	1	—	124,491	환경정화센터
수질오염 방지시설	소계	2	—	13,815	
	오·폐수 종말처리시설	1	—	3,900	
	분뇨처리시설	1	—	9,915	

## 4. 개설 추진현황

( : m, 백만 원)

업 명	사업기간	사업량	사업비	비고
계	12개소	L=2,961	13,650	
제일교회~서문사거리도시계획 도로개설	2008.12. ~2016.09.	L=220 B=8	1,100	
동화주유소~3.1탑간 도시계획 도로개설	2009.05.~	L=230 B=15	2,200	
하마보~강진의원간 도시계획 도로개설	2009.04. ~2015.06.	L=180 B=8	2,600	
보금모텔~금두꺼비간 도시계획도로 개설	2015.08. ~2017.6.	L=70 B=8	600	
동교후문사거리~소방서간 도시계획도로개설	2016.04. ~2017.12.	L=360 B=25	800	
의료원~강진여중 도시계획도로 개설공사	2016.05. ~2017.12.	L=247 B=6	450	
공공임대주택 진입로 개설공사	2016.11.~	L=200 B=8	1,000	
강진만생태공원 진입로개설공사	2017.03. 2018.03.	L=531 B=15	1,500	
중앙초등학교주변 도시계획도로 개설공사	2017.06. 2018.08.	L=348 B=8	1,500	
군동면 호계리 도시계획도로 개설공사	2017.04. 2018.07.	L=345 B=10	1,200	
동서빌라~가거도 도시계획도로 개설공사	2017.12.~	L=130 B=8	500	
수정이발관~중앙초후문 도시계획도로 개설공사	2018.04. 2018.12.	L=100 B=8	200	

## 6절 교통 행정

### 1. 일반현황

#### . 개요

- 1) 지리적인 여건상 영암군, 장흥군, 완도군, 진도군, 해남군 교통 관문으로 사통팔달 서·남해안의 교통요충지 역할을 하고 있으며, 국도2호선(목포→강진→부산), 국도13호선(완도→강진→담양), 국도18호선(진도→강진→구례), 국도23호선(강진→장흥→천안), 목포-광양간 고속도로 10호선과 지방도 5개 노선이 연결 되어 있고, 현재 완도-광주간 고속도로 건설 공사와 보성⇄목포(임성리) 구간 철도가 건설되고 있다.
- 2) 강진군은 이와 같이 남해안 국도의 교차지점에 위치하여 최근 들어 교통량이 급격하게 증가되고 있는 실정이다.

#### 나. 추진현황

##### 등록현황

( : 대)

연도별	분	계	승용	승합	화물	특수	비고
2014		17,341	9,861	793	6,584	103	
2015		17,770	10,273	784	6,612	101	
2016		18,223	10,625	768	6,736	94	
2017		18,799	11,065	760	6,879	95	
2018. 6.		19,037	11,256	746	6,937	98	

##### 주차장 확보현황

연도별	구 분	계		노 상		공 영		공 한 지	
		개소	면수	개소	면수	개소	면수	개소	면수
2014		36	1,610	11	810	8	491	17	309
2015		36	1,610	11	810	8	491	17	309
2016		51	1,861	11	810	26	791	14	260
2017		52	1,910	12	859	26	791	14	260
2018. 6.		52	1,910	12	859	26	791	14	260

## 보유현황

체명	계	일반버스	좌석버스	예비버스	비고
(유)강진교통	20대	2대	17대	1대	상용 16, 예비 4

## 벽지노선 보상금 지원현황

( : 개소 / 천 원)

연도별	구분	벽지노선	보상금액	비고
2014		37	810,763	
2015		39	799,999	
2016		39	800,614	
2017		47	836,287	
2018. 6.		47	441,664	

## 읍면별 택시보유 현황

(단위 : 대)

구분	계	회사택시		개인택시	비고
		택시업체명	보유대수		
계	97	-	39	58	
강진읍	55	광신운수	9	37	
		신진택시	9		
군동면	3	군동택시	1	2	
칠량면	4	칠량택시	3	1	
대구면	2	대구택시	1	1	
마량면	5	마량택시	2	3	
도암면	5	도암택시	2	3	
신전면	3	신전택시	1	2	
성전면	9	성전택시	6	3	
작천면	5	작천택시	2	3	
병영면	5	병영택시	3	2	
옴천면	1	-	-	1	



## 업체현황

(단위 : 대)

분	업체수	보유대수	비 고
계	105	767	
일반화물	32	679	
개별화물	25	25	
용달화물	48	63	

## 전세버스/장의차 등록현황

(단위 : 대)

구 분	업 체 명	보유대수	차 종	비 고
전세버스	(유)삼진관광	12	대형 8, 중형 4	
	(유)세계일주관광	15	대형 10, 중형 5	
	삼진관광협동조합	12	대형 9, 중형 2	
장 의 차	강진장례식장	1	중형 1	
	강진군산림조합추모관	1	중형 1	

## 버스여객터미널 인가현황

(단위 : 대)

구 분	대표자	소 재 지	최 초 인가일	시설물(㎡)		1일평균 이용자수
				대지	건축물	
강진 버스 여객터미널	강진군 임시운영	강진군 강진읍 영랑로 35	1972.4.12	4,069	1,177	1,863
마량버스 여객터미널	박희서	강진군 마량면 마량4길 11	1972.5.24	1,923	456	83
도암버스 여객터미널	박찬휘	강진군 도암면 도암중앙로 35	1984.1.6	2,476	436	20
성전버스 여객터미널	이창복	강진군 성전면 별피로 379	1976.8.2	1,474	350	152

## 자동차관리사업체 등록현황

(단위 : 개소)

구분 계	정 비 업				매매업	폐차장	번 호 표 대행업소
	소 계	중 합	소 형	부 분			
42	37	5	1	31	1	3	1

## 2. 교통편익 제공

### . 개요

교통편익 증진을 최우선으로 농어촌버스를 점진적 확대 운행하여 도시와 벽지 간 지역 격차를 줄이고 있으며 버스 벽지운행 사항을 수시로 점검관리 하여 결행 등 불법행위 사전예방으로 벽지주민의 교통 불편 해소에 기여하고 있다.

### 나. 추진현황

#### 지정현황

(단위 : 개/횟수)

분	2014	2015	2016	2017
벽지노선	37	39	39	47
운행횟수(1일)	225	223	233	244

#### 벽지노선 지원금액

(단위 : 천 원)

구 분	2014	2015	2016	2017
지원금액	810,763	799,999	800,614	836,287
1회당 평균지급액	9.5	8.8	8.9	7.9

### 다. 문제점

2017년 벽지버스노선 손실보상금 지원내역을 보면 벽지버스노선 평균 1회 운행 시 7,900원 정도로 버스전체 57개 노선 중 47개 노선이 벽지노선으로 이에 따라 관련업체의 경영난이 가중 되어 대중교통이용과 발달에 저해되고 있는 실정이다.

### 라. 발전방향

오지·벽지주민의 교통편익을 위하여 지속적인 운행과 농어촌버스운행에 따른 손실부분을 현실적으로 지원하여 벽지노선 운행으로 인한 경영난을 해소하여야 할 것이다.

### 3. 시설 확충

#### 나. 추진배경

- 1) 늘어나는 자동차등록 대수에 반해 읍 시가지 내 도로가 협소함에 따라 불법 주·정차 차량이 급증하고 있어 주민의 귀중한 생명과 재산을 보호하고 건전한 교통문화 정착을 위하여 교통안전시설에 대하여 지속적으로 시설을 확충하고 있다.
- 2) 월 1회 이상 교통 캠페인 실시 등 교통질서의식 제고를 위한 대주민 홍보활동으로 다소 원활한 교통소통을 이루고 있으나 주민의식 부족 및 협소한 도로폭 개선이 되지 않아 주민 불편을 야기하기도 하였다.
- 3) 교통사고 예방 및 선진교통문화 조성을 위하여 안전 펜스, 교통안전표지판 등 교통 시설물을 수시 설치 및 관리하고 있으며, 현재까지 교통사고 예방활동 및 시설물 설치 등 행정력을 총 동원하고 있으나 차량통행량 및 자가용 사용 증가, 주민 교통안전 의식결여 등으로 매년 교통사고발생이 증가 추세이다.

#### 나. 추진실적

##### 안전시설 현황

(단위 : 개소)

	신호등	경보등	교통안전 표지판	비고 (승강장)
2,123	39	82	1,700	(302)

##### 교통안전시설 예산현황

(단위 : 천 원)

구분	2014	2015	2016	2017
예산액	417,240	389,850	391,650	450,285

##### 교통사고 발생 현황

구분	2014	2015	2016	2017	2018. 6.
발생건수	236	255	276	281	125
사망자	12	13	9	11	7

## · 추진방향

다발지역의 문제점에 대한 방안을 지속적으로 강구하고 주민들의 교통안전 질서의식 함양으로 조기에 선진 교통문화가 정착될 수 있도록 노력할 계획이다.

## 4. 주·정차 지도단속

### 가. 목적

지속적인 지도단속을 통하여 주·정차 질서를 조기에 정착·확립하고 범칙행위에 대해서 금전적 손해를 부과함으로써 주민의식을 고취하고자 불법 주·정차 지도단속을 지속적으로 추진해오고 있다.

### 나. 추진실적

1) 주·정차 금지구역 지정운영 : 11개소/2,208m

#### · 정차 금지구역 지정현황

면	구 간 (위 치)	거리(m)	비고
강진읍	중앙로(서울상사↔동초등학교)	370	
	중앙로(서울상사↔버스터미널)	350	
	중앙로(버스터미널↔중앙초등학교)	300	
	남문길(경찰서↔새중앙의원 한쪽면)	136	
	남문길(도서관입구↔미니스톱 강진산호점)	100	
	보은로 2길(광주은행↔중앙꽃백화점)	240	
	보은로 3길(김재일 법무사↔카페베네 강진점)	240	
	영랑로(남도맛집↔미니스톱 강진터미널점)	90	
	연지길(새중앙의원↔진성당 한쪽 면)	110	계도중
	아트홀 주변(세븐일레븐 강진읍점↔미니스톱 강진청자점 한쪽면)	100	계도중
	노인복지센터 주변(입구↔대동공업 한쪽면)	172	계도중

2) 주·정차 단속 요원 및 장비 확보

- 단속 요원 : 3명(청원경찰 3)
- 장비 확보 : 불법 주·정차 이동식 단속카메라 외 6종

## &lt; 정차 단속 장비 &gt;

- 이동식 단속카메라(차량장착) 1, 행정차량 1, 무인단속 카메라 4
- 디지털 카메라 1, 무전기 10, 교통지시봉 50, 삼각콘 50

- 3) 캠페인실시 : 월 1회 / 각급 기관단체 등
- 4) 공영주차장 확보를 위한 주차장특별회계 적립금 설치운영  
- 2002. 1. ~ 현재까지
- 5) 불법 주·정차 단속 및 과태료 부과

## • 정차 건수 및 과태료 부과금액

( : 건, 천 원)

구 분	2014	2015	2016	2017
단속건수	673	392	519	918
부과금액	26,900	15,720	21,460	37,440

## . 문제점

강진읍 시가지내 상가주민 차량의 장시간 불법 주·정차로 교통체증이 심화되고 있으며 경제침체로 인한 주·정차위반차량 과태료 부과 시 반발이 심하여 업무적 부담 가중되고 있는 실정이었다.

## 라. 향후 추진계획

2017년 국토부가 주관한 주차환경개선 사업에 공모, 사업비 23억을 확보한 후 2018년 11월 15일 강진읍 중앙로 상가 인근에 지상 2층 주차장을 신축하여 주차 공간을 대폭 확대했다. 교통량이 많은 중앙로 상가 인근에 주차장을 무료로 개발하여 상권 활성화 및 주차난 해소를 위해 적극 노력을 기울일 계획이다.



## 11장 건설행정분야

## 1절 건설행정

## 1. 현황

소재하고 있는 전문건설업체는 '18년6월 현재 총145개 업종, 101개 업체가 등록 되어 있다.

## 업종별 등록현황

( : 개)

종 별	등록업체 수		업 종 별	등록업체 수	
합 계	2014	139	포장공사업	2014	2
	2015	132		2015	2
	2016	125		2016	2
	2017	133		2017	3
	2018	145		2018	6
토공사업	2014	8	조경식재 공 사 업	2014	8
	2015	9		2015	6
	2016	8		2016	8
	2017	8		2017	9
	2018	11		2018	9
석공사업	2014	10	조경시설물 설치공사업	2014	6
	2015	7		2015	4
	2016	6		2016	5
	2017	5		2017	5
	2018	5		2018	5
보링그라우팅 공 사 업	2014	3	도장공사업	2014	2
	2015	3		2015	2
	2016	3		2016	3
	2017	3		2017	3
	2018	3		2018	4



(단위 : 개)

종 별	등록업체 수		업 종 별	등록업체 수	
비계구조물 해체공사업	2014	4	가스시설 시공업 (2종)	2014	7
	2015	3		2015	7
	2016	3		2016	7
	2017	3		2017	7
	2018	4		2018	7
금속구조물· 창호공사업 (철물+창호)	2014	9	가스시설 시공업 (3종)	2014	5
	2015	11		2015	5
	2016	10		2016	3
	2017	8		2017	4
	2018	9		2018	3
철근콘크리트 공 사 업	2014	40	난방시공업 (1종)	2014	3
	2015	38		2015	3
	2016	37		2016	3
	2017	38		2017	3
	2018	41		2018	3
미장·방수 · 조적공 공 사 업	2014	2	난방시공업 (2종)	2014	8
	2015	2		2015	8
	2016	—		2016	8
	2017	—		2017	8
	2018	1		2018	7
상하수도 설비공사업	2014	10	시설물유지 관 리 업	2014	10
	2015	10		2015	10
	2016	9		2016	10
	2017	11		2017	14
	2018	10		2018	15

종 별	등록업체 수		업 종 별	등록업체 수	
기계설비 공사업	2014	1	실내건축 공사업	2014	1
	2015	1		2015	1
	2016	—		2016	—
	2017	1		2017	—
	2018	1		2018	1

## 2. 채취업 등록현황

연도별	업 체 명	주 소	장 비 현 황
1997	(주)도원건설 (산림골재)	강진군 병영면 장강로 576-13	쇄석기, 천공기, 굴삭기, 로더
2010	(유)송현 (육상골재채취업/ 골재선별과쇄업)	강진군 강진읍 금릉4길2-2	로우더, 굴삭기, 선별기
2015	(유)송현 (산림골재)	강진군 강진읍 영랑로 19, 4층	쇄석기, 천공기, 굴삭기, 로더

## 3. 지하수 관리

무분별한 개발로 인한 지하수 오염을 예방하고 지하수의 적절한 개발·이용과 효율적인 보전관리를 통하여 지하수개발·이용에 적정성을 기하여 공공의 복리증진과 군민 경제의 발전에 이바지하고 있다.

### . 지하수 개발·이용 요령

지하수를 개발·이용하고자 할 경우에는 적절한 절차에 따라 지하수 허가를 받거나 신고를 하여야 한다.

#### 1) 허가대상

허가를 받아야 하는 경우에는 사전에 영향조사를 실시하고 오염 방지시설을 설치하여야 한다.

## 기준

도	허 가 기 준	비 고
가정용	동력장치가 설치되어 있으며 1일 양수능력이 100톤 또는 토출관 직경이 40mm를 초과하는 경우	
농업용	동력장치가 설치되어 있으며 1일 양수능력이 150톤 토출관 직경이 50mm를 초과하는 경우	
일반용	1일 양수능력이 100톤 또는 토출관 직경이 40mm를 초과하는 경우	

## 허 가 절 차

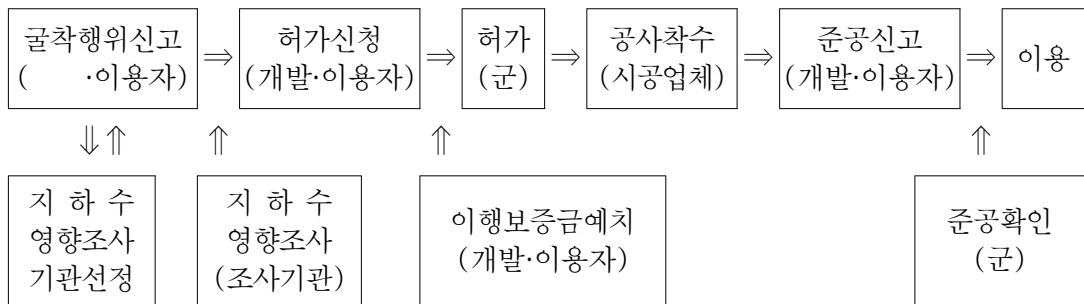

2)

다음과 같이 신고를 하여야 하는 경우에도 오염방지시설을 설치하여야 한다.

## 신고대상 기준

용 도	신 고 기 준	비 고
생활용	동력장치가 설치되어 있으며 1일 양수능력이 100톤 이하인 경우 또는 40mm 이하의 경우	
농업용	동력장치가 설치되어 있으며 1일 양수능력이 150톤 이하인 경우 또는 50mm 이하의 경우	
국방·군사용	양수능력에 관계없음	
전시 등 대비 비상급수용	양수능력에 관계없음	
재해 등 대비용	양수능력에 관계없음	

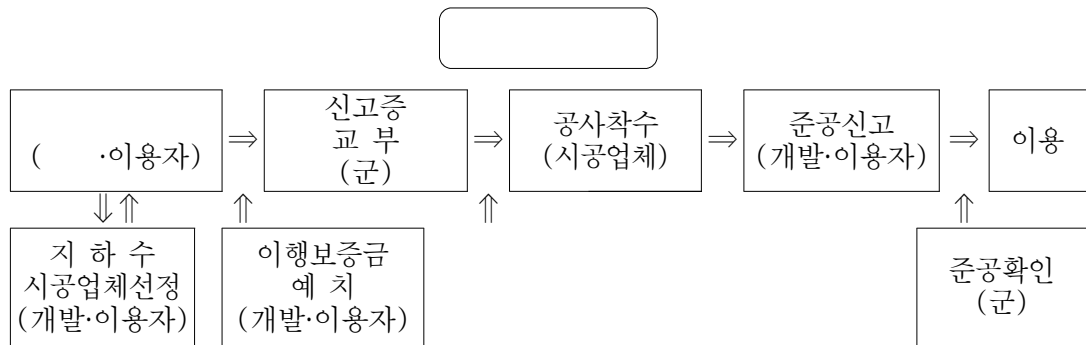

## 3) 및 신고 제외대상

## 허가 및 신고제외 기준

용 도	제 외 기 준	비 고
가정용	동력장치가 없는 경우	

- 허가나 신고 된 시설의 수질검사 주기
  - 음용수 : 2년에 1회. 단, 1일 양수 능력이 30톤 이하는 3년에 1회
  - 생활·농업·어업·공업용수 : 3년에 1회

## . 지하수 개발·이용 현황

( : 개소)

연도별 / 구 분	계	허가시설	신고시설
2014	1,116	10	1,106
2015	531	8	523
2016	73	7	66
2017	330	—	330
2018. 6.	176	10	166

## 2절 농지 관리

### 1. 정비사업

#### . 경지정리사업

- 1) 기계화촉진으로 농업경쟁력 강화 및 농촌생활환경 개선을 핵심 과제로 추진하고 있는 경지정리사업은 불규칙한 농지의 규격화·집단화, 용·배수로 신설, 농로 개설 등 생산기반 시설 구축을 내용으로 한다.
- 2) 농업생산기반정비에 따른 영농편의 제공으로 농가소득 증대에 기여할 것으로 기대된다.

(단위 : 백만 원)

	위 치	경지정리		사업기간	비 고
		면적	사업비(군비)		
계		478.1ha	19,063 (3,620)		
별정지구	신전 별정	38.1ha	7,753 (1,501)	2016. 12. ~ 2019. 5.	
사초지구	신전 사초	105ha	2,710 (479)	2017. 11. ~ 2019. 2.	
금강지구	군동 라천	335ha	8,600 (1,640)	2018. 11. ~ 2020. 12.	

#### 나. 기계화 경작로 확·포장 사업

경지정리가 완료된 지구에 간선 및 지선 농로를 확·포장하여 영농기계화 기반을 구축함으로써 농업생산성 향상에 기여할 것으로 전망된다.

#### 경작로 확·포장사업 추진현황

(단위 : 백만 원)

구분	2014	2015	2016	2017	2018
위치	강진 신천	신천 명주 논정 명산 작천 임천 삼흥 수양	신천 명주 옥전1 옥전2	만덕 송정 부흥 야흥 송천 영관	사초1 사초2 용정1 용정2 만덕4

구분	2014	2015	2016	2017	2018
사업량	1지구	8지구	4지구	6지구	5지구
	L=100.0km B=4.0m T=0.2m	L=8.0km B=3.0m T=0.2m	L=3.5km B=3.0m T=0.2m	L=4.8km B=3.0m H=0.2m	L=3.8km B=3.0m H=0.2m
사업비	40	1,000	500	600	600
	국비 80% 도비 6% 군비 14%	국비 70% 도비 9% 군비 21%	국비 70% 도비 9% 군비 21%	국비 70% 도비 9% 군비 21%	국비 70% 도비 9% 군비 21%

## 2. 확보

### · 농촌·농업 생활용수 개발

- 1) 공급이 어려운 면단위 자연마을에 암반관정을 개발하여 생활 및 농업용수 등 다목적 용수 공급을 통한 생활환경개선을 목표로 추진되었다.
- 2) 암반관정, 급수탱크, 송배수관로 등을 설치하여 농어촌지역 주민들에게 양질의 음용수 및 생활용수를 공급하여 주민 보건향상과 생활환경을 개선하였다.

### · 농업 생활용수 개발사업 추진현황

구분	2014	2015	2016	2017	2018
위 치	도암 회룡 성전 도립 작천 갈동	작천 갈동 작천 용동 칠량 송산	대구 남호	군동 석교	도암 만년
사업량 및 사업내용	3지구	3지구	1지구	1지구	1지구
	관정 3공 관로 9.93km	관정 2공 관로 9.78km	관로 3.193km	관로 2.19km	관정 1공 관로 5.655km
사업비 (백만 원)	679	714	286	286	286
	지특 475 군비 204	지특 500 군비 214	지특 200 군비 86	지특 200 군비 86	지특 200 군비 86

### · 지표수 보강·개발사업

덕남 및 도암 만덕에 걸쳐있는 만덕 간척지 담수호의 수질개선은 물론 만덕 간척농지의 안정적인 농업용수 확보를 위해 사업비 3,107백만 원을 투입하여 2009년도 부터 추진하였으며 그 수혜면적은 220필지, 205ha에 이를 것으로 기대된다.

#### 보강·개발사업 추진현황

구분	계	2018	2019	2020
사업명	별정지구 지표수 보강개발사업			
위 치	도암 신기 ~ 신전 별정			
사업량 및 사업내용	- 양수장 1개소 - 송수관로 L=4km			
사업비 (백만 원)	4,612	300	2,000	2,312
		국비 70%, 군비 30%		
비 고	- 사업기간 2018. 12. ~ 2020. 12.(3년간)			

### 다. 수리시설 개보수사업

#### 수리시설 개보수 사업 추진현황

구분	연도	2016	2017	2018
위 치		민등제 거목제	송현2제 척동제	
사업량 및 사업내용		2개소	2개소	
		개보수 1식	개보수 1식	
사업비 (백만 원)		698	452	417
		국비 80% 군비 20%	국비 80% 군비 20%	국비 80% 군비 20%

## . 흙수로 구조물화 사업

## 구조물화 사업 추진현황

구분	2014	2015	2016	2017	2018
위 치	성전 명산	대구 사당 강진 사당 성전 금당 작천 하당	성전 도립 신전 백용 군동 장산 칠량 송산 칠량 구로	강진·군동 칠량·대구 도암·신전 성전·병영 작천·옴천	군동지구 대구지구 신전지구 작천지구 옴천지구
사업량 및 사업내용	1개소 L=0.05km	3개소 L=0.75km	5개소 L=1.37km	5개소 L=2.39km	5개소 L=2.44km
사업비 (백만 원)	3.4 도비 50% 군비 50%	96 도비 50% 군비 50%	142 도비 50% 군비 50%	237 도비 80% 군비 20%	241 도비 80% 군비 20%

## 마. 배수개선사업

이용률 및 생산성을 극대화하여 농가소득을 증대하고 농업생산 기반시설을 확충하는 목적에서 저지대 농경지의 배수개선 2개 지구, 274ha에 대해 2005년부터 단계적으로 착수하여 2012년 완공을 목표로 사업을 추진했다.

## 배수개선사업 추진현황

연도 구분	계	기투자	2018	2019	2020
사업명	봉황지구 배수개선사업				
위 치	칠량 봉황리, 장계리				
사업량 및 사업내용	－ 배수펌프장 1개소 － 배수로 2.2km － 복토 4.9ha				
사업비 (백만 원)	3,031	－	150	600	1,141
		국비 100%			
비 고	－ 사업기간 : 2018. 12. ~ 2020. 12.(3년간)				



## · 방조제 개·보수사업

노후되고 설계기준에 미달해 태풍 및 해일 발생 시 재해 발생 우려가 있는 방조제를 사전에 개보수하여 재해 예방과 안전영농 기반을 구축한다.

### 개보수사업 추진현황

( : 백만 원)

	위 치	방조제		사업기간	비 고
		사업량	사업비(군비)		
계		478.1ha	19,063 (3,620)		
논정지구	신전 벌정	L=1,550m	8,846 (0)	2015. 7. ~ 2019. 1.	
영북지구	칠량 영북	L=784m	1,736 (607)	2017. 2. ~ 2018. 12.	
사내지구	신전 사초	L=3,246m	9,565 (0)	2017. 3. ~ 2022. 12.	

## 3절 지역개발

### 1. 정비사업

#### 가. 농촌생활환경 정비사업

농촌생활환경 정비사업은 농촌지역의 생활환경, 생활기반 및 편익·복지시설 등을 종합적·합리적으로 정비, 확충함으로써 도시와 농촌 간에 생활환경 및 소득 격차를 줄여 이농 현상을 억제하고 산업구조의 균등개발 및 복지증진을 도모하는데 목적이 있다.

### 농촌생활환경 정비사업 추진실적

(단위 : 건, 백만 원)

연도 구분	계	2014	2015	2016	2017	2018
사업량	505	14	126	120	126	119
사업비	9,728	123	2,098	2,072	2,582	2,853

## · 소규모 주민숙원사업

실시하는 소규모 주민숙원사업은 지역주민의 의견을 최대한 수렴하여 마을 안길 및 진입로포장, 용·배수로, 마을회관 신축 등 주민 다수가 활용할 수 있는 사업을 우선 선정하고 시행함으로써 주민의 생활환경개선과 삶의 질 향상에 기여하는 방향으로 추진하고 있다.

### 주민숙원사업 추진실적

(단위 : 건, 백만 원)

구분	계	2014	2015	2016	2017	2018
사업량	770	91	138	135	305	101
사업비	17,921	1,324	2,279	2,337	5,573	6,408

## 2. 종합정비사업

지역주민의 소득과 기초생활 수준을 높이고 계획적인 개발을 통하여 농산어촌의 인구 유지 및 지역별 특화 발전을 도모하여 지역주민의 최소한의 삶의 질을 향상하고 마을단위 공동체 활성화 및 지역사회 유지를 도모하는데 목적이 있다.

### 가. 금강천 권역단위종합개발사업

강진군 작천면 삼당리, 평기리, 야흥리 일대를 1개 권역으로 2014년부터 2018년 말 까지 5년간 사업비 3,960백만 원을 효율적으로 투입하여 사업을 추진하고 있다.

(단위 : 백만 원)

위 치		사 업 량	사 업 비						사업기간	비 고
읍면	리		계	2014	2015	2016	2017	2018		
작천	삼당 평기 야흥	3개리 6개 마을 9건	3,960	227	745	617	2,340	31	2014. 1. ~ 2018. 1.	국70% 군30%

### 나. 다산초당권역 농촌마을 종합개발사업(2단계)

2013 2016년까지 도암면 만덕리 5개 마을에 2,470백만 원의 사업비를 투자하여 기초 기반시설정비, 소득사업의 시설조성, 역량강화사업 등을 통하여 풍요로운 자립형 농촌마을을 조성하였다.

(단위 : 백만 원)

위 치		사 업 량	사 업 비(국군비)					사업기간	비 고
읍면	리		계	기투자	2014	2015	2016		
도암	만덕	1개리 5개 마을 6건	2,470	146	1,194	413	717	2013.1.~ 2016.12.	70% 군30%

### 다. 군동 안풍권역 농촌마을 종합개발사업

강진군 군동면 금강, 용소, 풍동 3개리 8개 마을을 1개 권역으로 2013년부터 2017년까지 5년간 사업비 3,390백만 원을 투입하여 쾌적하고 머물고 싶은 농촌마을을 조성목표로 추진하였다.

(단위 : 백만 원)

치		사 업 량	사 업 비(군 비)						사업기간	비 고
읍면	리		계	기투자	2014	2015	2016	2017		
군동	금강 용소 풍동	3개리 8개 마을	3,390	135	768	1,515	1,566	816	2013.1.~ 2017.12.	

### 라. 성전면 농촌중심지 활성화사업

강진군 성전면 성전리, 월평리 2개리 6개 마을을 농촌중심지 및 배후마을주민 복지증진 및 활성화를 위하여 2015년부터 2018년까지 4년간 사업비 7,980백만 원을 투입하여 사업을 추진하고 있다.

(단위 : 백만 원)

위 치		사 업 량	사 업 비(군 비)					사업기간	비 고
읍면	리		계	2015	2016	2017	2018		
성전	성전 월평	2개리 6개 마을	7,980	279	66	3,338	4,497	2015.1.~ 2018.12.	

### · 병영면 농촌중심지 활성화사업

병영면 성남리, 성동리, 삼인리, 박동리, 지로리 5개리 8개 마을을 농촌중심지 및 배후마을주민 복지 증진 및 활성화를 위하여 2015년부터 2018년까지 4년간 사업비 6,000백만 원을 투입하여 사업을 추진하고 있다.

(단위 : 백만 원)

위 치		사 업 량	사 업 비(군 비)					사업기간	비 고
읍면	리		계	2015	2016	2017	2018		
병영	성남 성동 삼인 박동 지로	5개리 8개 마을	6,000	316	320	1,111	4,253	2015.1.~ 2018.12.	

### 바. 작천면 농촌중심지 활성화사업

강진군 작천면 평리, 현산리 2개리 4개 마을을 농촌중심지 및 배후마을주민 복지 증진 및 활성화를 위하여 2017년부터 2020년까지 4년간 사업비 6,000백만 원을 투입하여 사업을 추진하고 있다.

(단위 : 백만 원)

위 치		사 업 량	사 업 비(군 비)				사업기간	비 고
읍면	리		계	2017	2018	2019이후		
작천	평리 현산리	2개리 4개 마을	6,000	480	600	4,920	2017.1.~ 2020.12.	

## 4절 도로 관리

### 1.

군은 전라남도 서남부에 위치하여 북으로는 영암군, 남으로는 강진만을 사이에 두고 완도군과 접하고, 동으로 장흥군, 서로는 해남군과 접하고 있으며, 전남도 내 주요 도시인 목포, 순천, 나주, 완도와 연결되는 주요 간선도로가 통과하는 교통요충지라 할 수 있다.

#### 로 현 황

(단위 : km)

분	연 장	포 장	미포장	포장율(%)	비 고
계	288,540	272,140	12,900	94.3	
고속도로	—	17,300	—	100	
일반국도	77,200	77,200	—	100	
지방도	72,540	69,640	2,900	96	
군 도	121,500	108,000	10,000	88.89	

### 2. 도로개설 실적

2014년부터 2017년까지 군도 및 농어촌도로 확포장 사업에 투자된 사업비는 총 6,154m에 300백만 원이며, 그 내역은 다음과 같다.

#### . 농어촌도로

(단위 : m, 백만 원)

노 선 명	위 치	사업량	사업비(기간중)	비 고(시행년도)
계		6,154	4,913(300)	
현평-봉황	칠량 장계	2,009	3,263(200)	2005~2016
계치-용운	대구 용운	4,145	1,650(100)	2010~

### 3. 터널

#### . 개 요

북삼면 주민의 천년숙원사업인 강진 까치내재 터널개설공사는 2012년 실시 설계 완료와 2014년 지방도 건설사업 타당성 조사 용역을 준공하였으며 2019년 실시 설계 보완 및 용지 보상지구로 추진하는 방안을 검토하고 있습니다.

#### 나. 사업현황

- 1) 위 치 : 군동면 파산리 ~ 작천면 삼당리(까치내재)
- 2) 노 선 명 : 지방도 827호선(군동~성전간)
- 3) 사업내용 : L=3.3km(터널 0.94km, 진입도로 2.36km)
- 4) 사업기간 : 2019 ~
- 5) 사 업 비 : 520억 원(공사비 520억 원, 보상비 등 20억 원)

### 4. 경전선(보성~임성리) 철도건설

#### 가. 개요

보성~임성리간 철도건설사업은 2005년에 실시설계가 완료되었으나 기본계획 대비 국가 철도망 구축계획에서 추정된 수요가 감소되어 2010년까지 한국개발연구원(KDI)의 타당성 재조사를 실시하여, 한국철도시설공단에서 사업을 추진하고 있다.

#### 나. 사업현황

- 1) 위 치 : 전남 강진군, 보성군, 장흥군, 해남군, 영암군, 무안군, 목포시 일원
- 2) 사업내용 : L=82.5km 단선철도 건설(강진구간 17.5km)
- 3) 사 업 비 : 13,083억 원
- 4) 사업기간 : 2002. 2. ~ 2020(18년간)
- 5) 시 행 자 : 한국철도시설공단

### 5. 고속국도 제255호선(강진~광주) 고속도로건설

#### 가. 개요

강진~광주간 고속도로 건설사업은 2016년에 실시설계가 완료되어 2017년 7월 착공하여 2024년 준공 목표로 한국도로공사에서 사업을 추진하고 있다.

### · 사업현황

- 1) 위 치 : 광주광역시 서구 벽진동 ~ 강진군 성전면 명산리
- 2) 사업내용 : L=51.75km, B=23.4m 4차로(강진구간 6.95km)
- 3) 사업비 : 1조4,247억 원
- 4) 사업기간 : 2017. 8. ~ 2024
- 5) 시행자 : 한국도로공사

## 6. 23호선(강진~마량) 도로건설

### 가. 개요

- 1) 고금~마량 연육교 개통으로 인해 늘어나고 있는 서남해안 도서지역의 해상물동량을 목포~광양 고속도로와 연결하는 국도 도로망 확충을 통하여 원활하게 수용하고,
- 2) 지역개발 촉진이 기대되는 국도 23호선 선형개량공사 시행계획이 2013년 확정되어 2014년부터 예산배정이 확정, 토지보상협의를 거쳐 2015년부터 본격적으로 추진하고 있다.

### 나. 사업현황

- 1) 위 치 : 전라남도 강진군 군동면 삼신리 ~ 마량면 마량리
- 2) 사업내용 : L=18.2km, B=11.5m(교량 3개소)
- 3) 사업비 : 554억 원(공사비 432, 보상비 88, 감리비 34)
- 4) 사업기간 : 2014. 12. ~ 2019. 12.
- 5) 시행자 : 익산지방국토관리청

## 7. 국도18호선(옥천~도암) 시설개량공사

### 가. 개요

옥천~도암간 국도18호선 도로건설사업은 2016년에 실시설계가 완료되어 2017년 착공하여 2022년 준공 목표로 익산지방국토관리청에서 사업을 추진하고 있다.

### 나. 사업현황

- 1) 위 치 : 강진군 도암면 계라리 ~ 해남군 옥천면 영춘리
- 2) 사업내용 : L=5.7km, B=11.5m 2차로 시설개량(강진구간 2.1km)
- 3) 사업비 : 347억 원
- 4) 사업기간 : 2017 ~ 2022
- 5) 시행자 : 익산지방국토관리청

## 8. 13호선 송월지구 교차로 개선공사

### . 개요

13호선 강진군 성전면 송월지구 교차로 개선공사는 2017년에 실시설계가 완료되어 2018년 착공하여 2020년 2월 준공 목표로 익산지방국토관리청(광주국토관리 사무소)에서 사업을 추진하고 있다.

### 나. 사업현황

- 1) 위 치 : 강진군 성전면 송월리 일원
- 2) 사업내용 : 교차로개선 1개소, 교량신설 3개소
- 3) 사 업 비 : 49억 원
- 4) 사업기간 : 2018. 2. ~ 2020
- 5) 시 행 자 : 익산지방국토관리청(광주국토관리사무 )



## 12장 안전관리분야

## 1절 민방위 / 비상대비

## 1. 편성 및 운영

## . 추진배경

화해와 협력이 진전되는 가운데 천안함 사건 등 남북관계가 변화되는 시대 상황과 여건에 맞는 새로운 안보·통일관 정립이 필요한 상황에서 안보위주 및 각종 재난재해로부터 주민의 생명과 재산을 보호하는 생활민방위로서의 영역까지 운영체제를 강화하고 있다.

## 나. 민방위 편성

## 1) 편성대상

현행 「민방위기본법」 제18조에 의해 민방위대는 20세가 되는 해의 1월 1일부터 40세가 되는 해의 12월 31일까지의 대한민국 국민인 남자로 편성 조직된다. 또 17세 이상의 남·여는 지원에 의하여 민방위대원이 될 수 있다. 다만 20세~40세 남자 중에서 민방위대 편성에 제외되는 자는 법령의 규정에 의한 당연 제외자와 읍·면 민방위협의회 심사에 의한 제외자로 구분된다.

## 2) 강진군 민방위대 편성 현황

(단위 : 대, 명)

	계		지 역 대		지 원 대		직 장 대	
	대수	대원수	대수	대원수	대수	대원수	대수	대원수
2014	73	1,908	50	1,449	1	73	22	386
2015	73	1,972	50	1,573	1	52	22	347
2016	72	1,726	50	1,431	1	43	21	232
2017	72	1,749	50	1,432	1	42	21	272
2018	71	1,714	50	1,442	1	37	20	235

## 3) 편성기준

- 민방위대는 주소지를 단위로 하는 지역민방위대와 직장을 단위로 하는 직장민방위대로 편성한다. 단, 20인 이하 소규모 민방위대는 다른 민방위대와 통합하여 편성할 수 있다.

- , 시군구 단위로 수방·방공·의료·전기·통신·토목·건축·화생방 등 기술을 가진 민방위대원 중에서 읍·면장 또는 직장 민방위대장의 추천을 받아 군수가 선발한 자로 기술지원대를 편성한다.
- 통·리 민방위대
  - 해당 통·리에 거주하는 「민방위기본법」 제18조에서 규정한 민방위 대원으로 편성한다.

**• 리 민방위대 편제표**

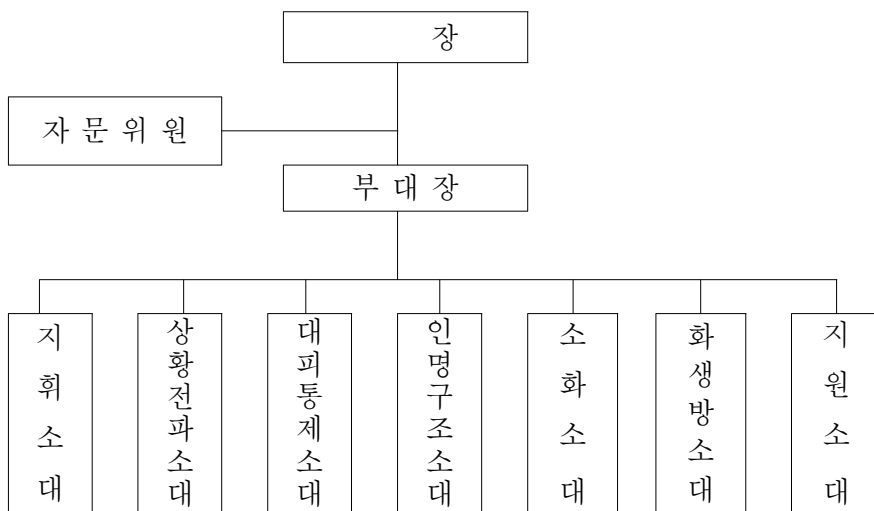

- 기술지원대
  - 관내 전 민방위대원을 조직화하여 민방위사태에 효율적으로 대처하고 지역 민방위 활동의 구심적 역할을 수행하기 위하여 수방, 방공, 의료, 전기통신, 토목, 건축, 화생방, 수송 급식 등 기술을 가진 민방위대원으로 편성·운영하고 있다.

**기술지원대 기술소지 현황**

계	전기통신		토목건축		기계/화공		기타기술	
	대원수	비율(%)	대원수	비율(%)	대원수	비율(%)	대원수	비율(%)
37	1	2.8	5	13.5	—	—	31	83.7

- 민방위대
  - 직장의 사무소 또는 사업장의 단위로 편성하며 국가 또는 지방자치단체의 기관과 대통령령이 정하는 공공기관 및 업체에 조직한다.
- 연합/통합 민방위대
  - 민방위대원의 수가 20명 미만인 민방위대를 효율적 운영하기 위해 인근 통·리대 및 상위직종 및 유사 직장대와 통합/연합 민방위대를 구성·운영할 수 있도록 하고 있다.

## 2. 교육·훈련

### . 교육체계

- 1) 민방위대원의 교육은 민방위대원이 민방위 사태 하에서 주민의 생명과 재산을 보호하기 위한 활동을 수행함에 필요한 정신무장 및 제반지식과 행동요령을 습득시키는 일련의 과정을 말한다.
- 2) 따라서 민방위 대원에게 각종 재난에 필요한 실기를 익히고, 국가관과 안보관의 확립을 통한 정신무장을 강화하는 것이 민방위교육의 기본목표이다.

### 나. 민방위 교육

민방위교육은 대원 편입 후 1~4년차까지 연 4시간의 교육을 받게 되어있으며 교육 실시현황은 다음과 같다.

교육 실시현황

( : 명)

	계	민방공 대피훈련	비상소집 훈련	지진소방
2014	2	2	—	—
2015	4	4	—	—
2016	4	3	—	1
2017	3	3	—	—
2018	5	4	—	1

### 다. 민방위 훈련

국가안보 의식 고취와 유사시 대응능력 제고로 국가 총력방위 태세를 확립하고, 지역 단위 재난 예방 및 대처 능력 향상으로 생활 민방위를 구현하는데 그 목적이 있다.

&lt; : 6회 &gt;

- 15일 실시 원칙 : 15일이 토요일이면 금요일, 공휴일이면 익일
  - 민방공 훈련 : 경보전파, 주민·교통통제, 사태수습훈련병행
  - 방재훈련 : 취약지 선정, 유관기관 합동실시
  - 비상소집 : 편성 5년차 이상 대원

### 훈련 실시결과

( : 회)

연도별	계	민 방 공 대피훈련	비상소집 훈 련	지진 소방	풍수해 예 방	산불 예방	해빙기
2014	2	2					
2015	4	4					
2016	4	3		1			
2017	3	3					
2018	5	4		1			

## 3. 시설 · 장비

### . 대피시설

발생 시 주민의 생명과 재산을 보호하기 위한 지하대피시설로 건축물 지하층, 지하주차장 등의 지하구조물과 그 기능을 수행하기 위한 자가발전기, 방송통신시설 등의 부대시설을 포함하여 관리하고 있다.

### 민방위 대피시설 현황

계		정부지원시설		자치단체시설		공공용지정시설		비고
개수	m <sup>2</sup>	개수	m <sup>2</sup>	개수	m <sup>2</sup>	개수	m <sup>2</sup>	
24	12,174	-	-	1	436	23	11,738	

## · 비상급수시설

, 풍수해, 수원지파괴 등 민방위사태 발생으로 상수도 공급중단 시 최소한 음용수 및 생활용수를 안정적으로 공급하기 위해 설치·운영하고 있다.

비상급수시설 현황

치	설치연도	사업비	시설규모	용 도
군동면 진흥로315 (군동면사무소 내)	1994	26	167톤/일	음용수
군동면 종합운동장길85 (종합운동장 내)	1996	38	205톤/일	음용수
강진읍 고성길36 (고성사 입구)	1998	48	300톤/일	생활용수
성전면 예향로16 (성전면사무소 내)	2001	46	200톤/일	음용수
도암면 중앙로73 (도암면사무소 내)	2003	38	150톤/일	음용수

## 다. 민방위장비

자연적·인위적 재난의 발생에 대하여 주민의 생명과 재산을 보호하기 위한 예방, 통제, 보호 및 복구 등을 수행하는데 필요한 장비로서 '18년 6월 현재 6종 238점의 장비를 확보 하였으며 부족장비 및 내구연한 경과에 따른 장비교체는 연차적으로 확보해 나갈 계획이다.

### <민 방 위 장 비 6 종 >

- 전자메가폰, 지휘용 앰프, 응급처치세트, 환자용 들것, 휴대용조명등, 교통신호봉

## 4.

혹은 이에 준하는 비상시를 대비하여 군사작전의 지원, 정부기능의 유지, 중점 관리업체에 필요한 인력자원을 실제적용이 가능하도록 합리적으로 실효성 있는 동원계획을 수립하고 자원관리 및 동원능력을 수시로 점검하고 있다.

자원관리 대상은 기술·면허자격이 있는 20~60세에 해당하는 대한민국 국민인 자로 매년 인력동원계획을 수립하여 대상자의 변동사항을 수시로 정리하며 인력동원계획은 전시 인력 동원계획의 실제 적용가능성과 타당성을 검토하고 중점관리대상 인력지정 및 관리 상태를 점검하는 한편 동원집행 가능성에 만전을 기하고 있다.

## 2018 인력동원자원

( : 명)

자원	보류자	면제자	동시동원	가용자원		자격·면허 직 종
				개별동원	예비자원	
2,527	1,190	39	28	2	1,270	21분야 23직종

## 5. 비상 대비태세 확립

국가비상사태시 정부기능유지, 군사작전지원과 국민생활안정에 목표를 두고 매년 충무 계획을 작성하였고 이러한 대비의 일환으로 매년 8월 을지연습을 실시하였다.

## . 을지연습

2017년도 을지연습은 도상연습을 바탕으로 실제훈련 및 토의형 훈련으로 실시하였고 유관 기관도 참여하여 충무계획간 상호연계성 검토, 전시 전환체계에서의 사태별 조치 사항 등 치밀한 훈련을 실시함으로써 유사시 대응능력 향상과 충무계획의 적응능력을 배양시키고 지역단위 통합운영체제 정착에 중점을 두어 실시하고 있다.

## 나. 충무계획

2018년도 충무계획은 자원의 변동 및 사회제반여건 변화에 따라 현실을 감안하여 도의 시행 계획에 의거 우리 군 실정에 맞게 24개 분야별로 작성되었다.

## 6. 관리

합격자 중 군에서 충원하고 잉여자원에 대해서는 병역의무의 형평성 제고를 위해 공익근무요원으로 소집시켜 공공이익에 적합한 분야에서 일정기간 복무토록 하고 있다.

### . 공익근무요원 근무 현황

( : 명)

	복무부서	근무인원	임 무
계	15	22	
일반행정 지원(12)	안전재난교통과 건설과 세무회계과 친환경농업과 문화예술과 환경축산과 도서관 총무과 강진읍 성전면	3 1 1 1 1 1 1 1 1 1	○ 일반행정·전산 등 업무보조 ○ 민원안내·상담
사회복지시설 운영지원(10)	장애인종합복지관 수화통역센터 노인복지센터 노인전문요양원 양로원	4 1 1 2 2	○ 사회복지업무보조

### 나. 사회복지요원 연도별 소집·해제

(단위 : 명)

연도별	소 집	해 제	비 고
2014	3	2	
2015	6	8	
2016	12	8	
2017	15	7	
2018	8	5	



## 2절 재난관리 / 복구지원

### 1. 재해대책

#### · 추진방향

기상 이변과 국지성 집중호우로 인하여 대규모 재해 발생이 예상됨에 따라 재해 피해를 최소화하기 위한 재해 취약요인 사전 제거와 신속한 재해 상황 관리 및 운영의 내실화를 기하고 방재 장비 및 물자의 사전점검·정비와 소요량 확보 등 신속한 응급 태세를 완비했다. 재해사전 대비를 위한 대군민 홍보 강화로 방재 의식의 생활화와 유관기관 공조체제를 확립하였으며 재해예방 및 복구사업의 현장관리행정을 추진함으로써 완벽한 시공과 반복 피해를 예방하고 재해관련 시설을 우수기전 정비 완료하여 사전 예방에 만전을 기하였다.

#### 나. 세부 추진사항

1) 방재체계 ⇒ 강진군 재난안전대책본부운영 조례

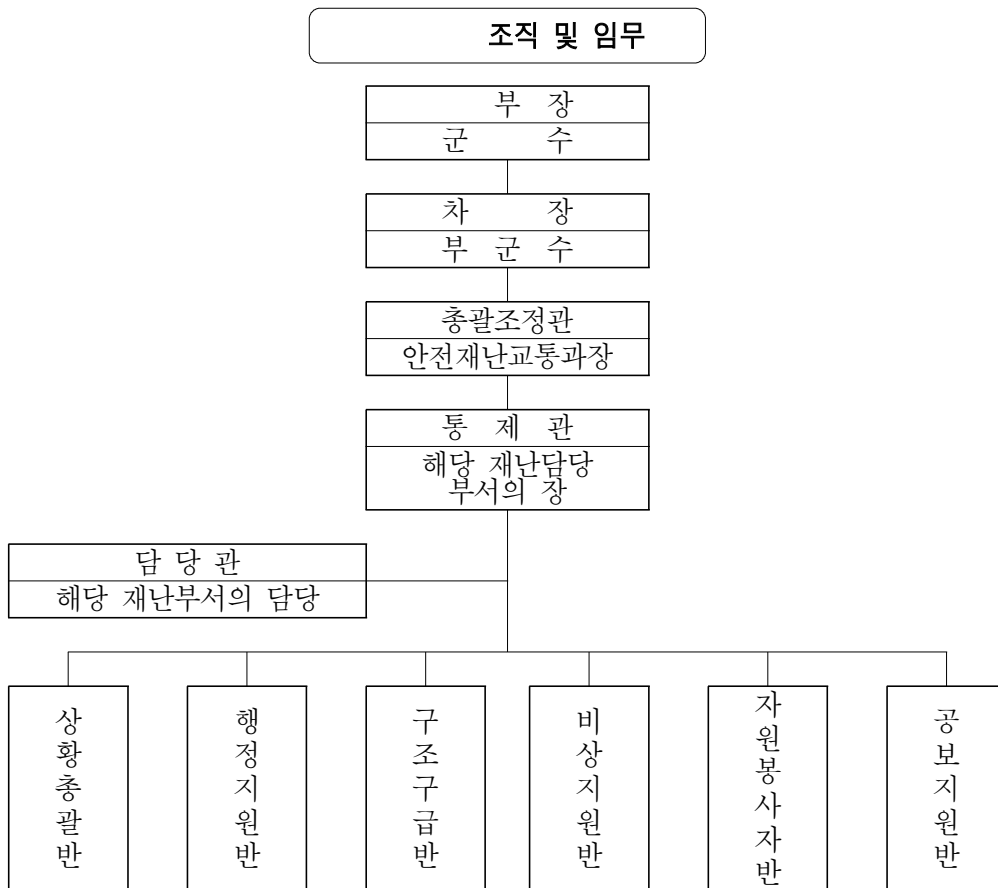

= 무 =

- 본부장 : 본부회의의 의장이 되며 본부의 업무를 총괄하고 본부를 대표한다.
- 차 장 : 본부장을 보좌하며 본부장이 사고가 있을 때에는 그 직무를 대행한다.
- 총괄조정관 : 재난대책의 총괄조정, 본부장 및 차장을 보좌한다.
- 통제관 : 실무반 업무 총괄, 총괄조정관을 보좌
- 담당관 : 각 실무반 업무담당, 통제관 보좌

#### 〈 상황총괄반 〉

- 일일상황보고서 작성·보고 및 상황일지 작성
- 기상상황 등 재난의 예측·분석관리 및 전파
- 본부장 특별지시사항 처리
- 피해정보 수집·보고
- 관계기관 근무자 파견 요청
- 상황판단회의 개최 및 대처계획 수립보고

#### 〈 행정지원반 〉

- 주요인사 방문 시 의전업무 및 보고서 작성
- 상황근무자 근무명령 및 복무단속
- 각종 여론·정보 수집, 민원처리 등
- 문서의 발송 및 접수
- 기타 타 반에 속하지 않는 사항

#### 〈 구조구급반 〉

- 재난구호활동본부 및 구호지원반 설치 운영
- 국가재난관리시스템을 통한 응급구호 현황 파악
- 부상자 의료지원 및 기동의료반 편성 운영
- 침수지역 및 이재민 집단급식소 위생관리
- 의료 및 방역시설에 관한 사항

#### 〈 비상지원반 〉

- 국가재난관리시스템을 통한 응급복구 현황 파악
- 응급복구에 관한 사항
- 응급복구를 위한 전문인력·자재·장비확보 및 군 병력·장비 지원 협조요청
- 재난쓰레기 수거 및 임시적환장 설치·운영
- 사유시설 응급복구 등 대민 지원활동 추진

#### 〈 자원봉사자반 〉

- 자원봉사 지원업무 총괄

- 설치·운영
- 수해주택 안전점검 및 무상수리 등 추진
- 이재민 수용시설 지정 및 관리
- 사망, 실종자 유족대책 및 응급 생계구호 실시
- 기타 대민구호에 관한 사항

< 공보지원반 >

- 재난상황별 국민행동요령 홍보
- 재난 예·경보 발령사항 등의 홍보
- 재난수습을 위한 보도 지원
- 각종 보도자료 작성·배포 및 재난현장 취재지원
- TV, 라디오, 신문사 등이 요청하는 각종 자료 수집 제공
- 기타 대민홍보와 관련된 사항

2) 재해대비체제(상황실 운영)

<군 재난안전대책본부>

- 평시근무 : 군청 직원으로 24시간 연중무휴 당직근무
- 재해대책요원은 임무 및 비상연락망 사전 숙지
- 재해대책요원의 인사이동시 동일업무담당자로 대체
- 상황전개에 따라 준비단계, 비상단계로 구분 운영
- 준비단계라 함은 기상특보 중 각종 주의보가 발령되어 재해발생이 예상되거나 본부장이 이에 준하는 상황이라고 판단하는 경우
  - 추진할 임무
    - 통제관을 책임자로 하여 실무반 편성 운영
    - 강우량 등 기상관계 자료의 수집분석 및 읍면 등 관계기관에 재해 예방조치 지시
    - 피해발생 상황과 응급조치 실시상황의 파악 및 집계 보고
- 비상단계라 함은 각종 경보발령 시, 군내 대부분의 지역에서 재해의 발생이 예상되는 경우 또는 지역적으로 극심한 재해가 발생했거나 본부장이 이에 준하는 상황이라고 판단하는 경우
  - 추진할 임무
    - 차장을 책임자로 하여 실무반 편성 운영
    - 재해 우심지역의 응급 통신망 구성 검토
    - 비상조치계획 수립 및 실시
    - 재해발생상황 또는 응급조치상황 등 피해 관계자료 작성 및 대외홍보
    - 한국전력공사강진지점, KT강진지사 등 관련기관 파견요청

## ○ 부서별 업무분장

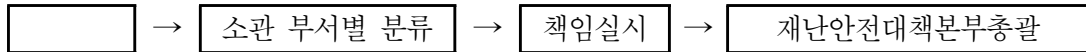

부 서 별	소 관 사 항
기획홍보실	· 재해복구 재원확보지원 계획수립 / 부족재원 대책수립 · 대국민 홍보
주민복지실	· 재난지역 자원봉사 지원 및 관리
일자리창출과	· 에너지 기능복구
친환경농업과 환경축산과	· 재해대책, 양곡 도정공장 시설 · 일반채소, 화훼, 잠업시설 · 축산재해대책 / 가축 및 축사관리
해양산림과	· 산림보호 및 사망·임도시설 · 수산증, 야식 시설관리 · 어선·어망 관리
관광과 문화예술과	· 사찰, 향교 및 문화재시설
건설과	· 농업기반시설 · 도로방재대책
안전재난교통과	· 재난 상황관리 총괄 · 피해주민 생활안정 단기대책 지원 및 시설응급복구
민원봉사과	· 각종 민원사항 처리
총무과	· 긴급통신지원
스포츠산업단	· 종합운동장 관리
보 건 소	· 방역대책수립, 예방접종관리
상하수도사업소	· 정수장, 간이상수도시설

## . 재해 사전 대비

## 1) 수방자재 확보

묶음줄(타래)		말 목(개)		P.P포대(매)		비축장소
계 획	확 보	계 획	확 보	계 획	확 보	
180	205	2,000	2,219	25,000	29,185	읍·면 창고

## 2) 방역물자 확보

( : L)

예 방 약		살 충 제		살 균 제		우물소독약		비축장소
계 획	확 보	계 획	확 보	계 획	확 보	계 획	확 보	
-	-	930	960	395	415	42	44	군 보건소 방역창고

## 3) 수용시설 지정

( : 개소, 명)

		학 교		마을회관		관공서		기 타	
개소	인원	개소	인원	개소	인원	개소	인원	개소	인원
34	6,999	22	4,950	10	661	2	1,388	-	-

## 4) 복구장비 중기동원 지정

(단위 : 대)

계	페이로다	포크레인	덤프트럭	기타(로우더)
17	-	8	2	7

## 2. 피해 및 복구현황

## . 자연재해 피해 현황

구분	주택	농작물 (ha)	사유시설				비고
			축사 (동)	수산양식 (개소)	농림시설 (개소)	산림시설 (개소)	
피해현황	2동	253.62	1	3	2	1	

## 나. 복구현황

(단위 : 백만 원)

구 분	계	국고	지방비	융자	자부담	비고
재난 지원금	248,043	100,014	148,029	-	-	

## 3. 하천정비

## 가. 및 지방 2급 하천현황

- 1) 국가하천 : 1개소 / 11.20km / 개수율 96.9%
- 2) 지방 2급하천 : 32개소 / 214.95km / 개수율 73.19%
- 3) 하천 정비 기본계획
  - 탐진강 국가하천(L=11.20km)에 대한 기본계획 수립 완료
  - 지방2급 하천 32개소 214.95km중 17개소 102.20km에 대하여 기본 계획 수립 완료

## 세부현황

	하천별	하천명	연장(km) (A)	개수연장(km) (B)	개수율(%) B/A×100
계		33개소	226.15	168.19	74.37
소 계		1개소	11.20	10.86	96.90
1	국가하천	탐진강	11.20	10.86	96.90
소 계		32개소	214.95	157.33	73.19
1	지방2급 하천	옴천천	14.60	14.60	100
2	"	영산천	2.00	2.00	100
3	"	신덕천	4.93	4.93	100
4	"	황곡천	3.64	3.64	100
5	"	금강천	29.60	26.58	90
6	"	월산천	6.52	2.61	40
7	"	성전천	6.94	4.44	64
8	"	삼당천	2.34	—	0
9	"	학동천	10.03	7.96	79
10	"	병영천	5.77	1.43	25
11	"	성동천	1.80	1.50	83
12	"	장산천	1.50	1.50	100
13	"	군동천	6.14	6.14	100
14	"	파산천	3.95	3.05	77
15	"	금사천	5.40	5.40	100
16	"	상흥천	3.58	3.58	100

## . 소하천 현황

관내 소하천은 111개소로 '96. 6. 17일 지정하여 관리하고 있으며 하천의 연장은 186.976km로 하폭이 협소하고 대부분 1970년대 새마을사업의 일환으로 정비된 이후 체계적인 정비가 이루어지지 못하여 매년 태풍 및 집중호우 등으로 피해가 발생하고 있는 실정으로 체계적인 정비를 위하여 2013~2018년까지 소하천정비 종합 계획 재수립을 완료 하였다.

	하천별	하천명	연장(km) (A)	개수연장(km) (B)	개수율(%) B/A×100
17	"	마량천	4.44	4.16	94
18	지방2급 하천	대구천	7.43	3.57	48
19	"	칠량천	9.43	8.58	91
20	"	명주천	5.16	3.13	6
21	"	장계천	5.69	2.80	49
22	"	강진천	11.54	3.94	34
23	"	월남천	2.23	0.79	34
24	"	춘전천	3.90	3.50	89
25	"	송덕천	3.02	2.38	79
26	"	장전천	4.00	4.00	100
27	"	도암천	30.24	16.02	53
28	"	삼인천	5.06	5.06	100
29	"	구수천	2.75	0.92	33
30	"	월평천	6.15	3.85	63
31	"	강정천	3.17	3.17	100
32	"	덕평천	2.00	2.00	100

• 면별 소하천 현황

( : km)

읍면별	소하천 (개소)	소하천 연 장	소 하 천 현 황			개수율 (%)
			계	정 비	미정비	
계	111	186.976	186.976	63.754	123.222	34.10
강 진	10	19.909	19.909	6.617	13.292	33.24
군 동	9	14.537	14.537	4.698	9.839	32.32
칠 량	12	17.770	17.770	8.822	8.948	49.65
대 구	10	12.630	12.630	5.166	7.464	40.90
마 량	3	3.959	3.959	1.370	2.589	34.60
도 암	20	33.274	33.274	10.547	22.727	31.70
신 전	13	27.983	27.983	6.708	21.275	23.97
성 전	13	24.187	24.187	10.189	13.998	42.13
작 천	9	15.521	15.521	4.828	10.693	31.11
병 영	8	12.783	12.783	3.226	9.557	25.24
옴 천	4	4.423	4.423	1.583	2.840	35.79

## · 소하천 개수 및 정비현황

2014 2018년까지 소하천정비 사업에 투자된 예산은 송학천 공사 외 11개소에 12.66km, 10,806백만 원으로 하천 개수율은 34.1%이며, 연도별 정비내역은 다음과 같다.

### 정비 현황

	하천명	위 치		사업량 (km)	사업비 (백만 원)	비고
		읍면	리			
계	11			12.660	10,806	
2014	희목천	신전	용월	1.150	1,762	
	도룡천	병영	도룡	0.600	918	
	송학천	성전	송학	1.350	700	
2015	송학천	성전	송학	1.350	1,036	
	동송천	칠량	동백	1.500	810	
2016	동송천	칠량	동백	1.500	768	
	춘곡천	강진	덕남	1.050	246	
2017	춘곡천	강진	덕남	1.050	1,974	
	저두천	대구	저두	1.030	360	
2018	춘곡천	강진	덕남	1.050	1,262	
	저두천	대구	저두	1.030	970	

## 4. 점 · 사용료 징수 현황

( : m<sup>2</sup>, 원)

연도	징수목표액				징수실적				비율
	필지수	면적	부과액		필지수	면적	징수액		
			건수	금액			건수	금액	
2014	98	92,316	98	8,986,870	93	88,708	93	8,613,390	96%
2015	109	101,312	109	9,228,491	107	100,640	107	9,153,370	99%
2016	112	103,933	110	8,742,160	110	102,224	108	8,078,780	92%
2017	120	104,656	118	12,546,500	111	99,196	109	9,674,560	77%
2018	207	123,835	134	13,375,560	—	—	—	—	—



## 13장 민원행정분야

## 1절 민원봉사 관리

### 1. 편의 시책 추진

#### . 개요

다양한 욕구를 충족하고 민원행정의 다변화에 효율적으로 대처하는 등 군민 만족 맞춤형 민원서비스 행정 구현을 위해 지속적인 민원시책을 발굴·추진하여 고품격 민원 서비스 질을 한 차원 높이는 행정을 추진하고 있다.

#### 나. 추진실적

##### 1) 편안하고 쾌적한 민원실 운영

- 편안하고 쾌적한 민원실 환경 조성
- 24시간 이용 가능한 무인발급기 시스템 유지
- 민원인 편의를 위한 시설장비 제공 : 민원인 전용 PC, FAX, 복사기 등
- 민원 휴게시설 : 원두커피, 건강관리(혈압측정) 등

##### 2) 군민감동 맞춤형 민원행정 서비스

- 민원실 공무원 자체 친절교육(화요포럼) : 연 30회 이상
- 민원담당 힐링 프로그램 이수 및 역량강화 교육 실시 : 분기 1회
- 찾아가는 가로등 생활민원 처리 : 연 1000건 이상
- 민원처리 마일리지 우수 직원 표창 : 12월, 3명

##### 3) 민원실 환경개선 및 복합민원 사전심사 청구 확대

- 민원실 환경개선 사업 추진으로 사회적 약자를 위한 자동문 설치
- 농협은행 강진군출장소 1층 이전 / 대한법률구조공단 강진지소 2층 이동
- 고충민원 효과적 대응을 위한 민원상담실 및 CCTV 설치
- 현장중심 복합민원 사전심사 청구 확대
  - 복합민원 : 개발행위, 건축, 농지, 환경 등

##### 4) 민원처리기간 단축 운영

각종 민원서류 처리 시 법정처리기간보다 평균 56.5% 단축처리 하였다.

##### 5) 무인 민원발급 열린코너 설치 운영

민원실 현관에 「무인민원발급 열린 코너」를 설치하여 민원서류가 필요한 고객은 공휴일을 포함한 365일 24시간 증명민원을 발급받을 수 있게 하여 창구중심의 민원 행정에서 다양한 서비스 체제로 전환하는 계기를 마련하였다.

## · 향후 추진계획

다양화, 고급화에 완벽하게 대응할 수 있도록 지속적인 편익시설 보완 및 관계 법령숙지, 자체 친절교육 등을 강화할 것이다.

## 2. 일제정리

### 가. 추진목적

주민등록 사항과 실제 거주사실을 일치시키고 주민등록 전산 장비 등을 정비 하여 주민생활의 편익을 도모하고 주민등록제도 운영에 만전을 기하고자 주민등록 일제정리를 실시하였다.

### 나. 추진개요

주민등록 일제정리 추진기관은 읍·면사무소로 연중 상·하반기 2회 실시하며, 읍·면별 공무원과 이장 등으로 합동조사반을 편성, 1차 주민등록 자에 대하여 전수조사를 실시 하고, 주민 등록사항이 사실과 다를 경우 2차 사실조사를 실시하였다. 또한, 조사결과 거주사실 불일치 자에 대해 최고·공고를 통해 직권조치를 실시하였으며 거주지 변동 후 미신고자 및 허위신고자, 주민 등록증 미발급자 정리, 주민등록표 기재사항 누락·변경·오류사항에 대해 주민등록 전산시스템 및 전산자료를 중점 정리하였다.

### 다. 추진실적

분	계		신고정리		직권조치		비 고
	건	명	건	명	건	명	
2014	102	136	95	129	7	7	
2015	158	218	150	210	8	8	
2016	9	11	—	—	9	11	
2017	84	102	70	88	14	14	
2018. 6.	4	4	—	—	4	4	

### 라. 기대효과

주민등록 일제정리는 주민등록사항의 완벽한 자료정리로 인해 행정의 신뢰성을 향상 시키고, 주민생활 편익도모에 이바지 할 것으로 기대된다.

### 3. 추진

#### . 개요

사무를 시.도에서 처리하여 왔으나 '95년 민선자치시대에 접어들면서 여권 발급 사무 중 접수 사무를 시.군에 이양함으로써 해외여행 등의 필수 요건인 여권을 주민에게 신속히 발급하여 시간적, 경제적 절약 및 주민편익 증진에 크게 기여하였다.

#### 나. 추진실적

##### 1) 단체관광객 여권 출장발급 서비스 운영

여권을 발급할 경우 제반 서류를 갖추어 군청 민원실을 방문하여 신청하여야 하므로 단체 여행객의 경우 많은 인원이 동시에 방문하여야 하고 그럴 경우 대기 시간이 많이 소요된다. 10인 이상 단체 관광객에 대한 방문 접수 및 교부로 민원인 편익 도모하였다.

( : 건)

구분	2014	2015	2016	2017	2018. 6.
발급실적	1,546	1,807	2,385	2,784	1,334

##### 2) 여권기간만료 예고제 실시

우리 군을 통해 발급(교부)된 복수 여권에 대해 해당 민원인에게 여권 유효기간 만료 전에 연장안내를 해줌으로써 민원인이 기간만료 경과 후 신청하는 사례를 방지하여 민원인의 시간적 경제적 비용부담을 절감시켜 주었다.

### 4. 민원 1회 방문 처리 운영

#### 가. 추진개요

민원 처리 시 민원인이 번거롭게 군청을 재차 방문하는 일이 없도록 한 번의 군청 방문으로 원하는 사항을 속 시원하게 해결해 줄 수 있는 '원-스톱 민원처리제'를 정착시켜 나가고자, 민원 1회 방문처리 창구를 설치·운영하였다. 민원처리 절차 및 신청 요령에 대한 안내와 기타 불편사항을 청취하고 상담함으로써 체감 할 수 있는 친절 서비스를 제공하였다.

#### 나. 추진실적

##### 1) 민원조정위원회 및 복합민원 사전심사제도 운영

민원접수 후 처리과정에서 발생하는 각종 문제점과 처리방향에 대한 전반적인 사항을 관련 실과 주무관들과 사전에 협의하고 현장중심으로 해결책을 강구하였다.

## 2) 편람 제작

군에서 처리하는 각종민원(창구즉결 단순 민원포함)의 접수방법, 처리절차 및 구비 서류 등을 수록하여 민원 1회 방문 처리의 지침으로 활용하였다.

## 5. 단축 마일리지 운영

## . 추진개요

신속한 민원처리 공무원에 대하여 마일리지를 부여하고 우수공무원을 포상하여 공무원의 사기를 진작시키고 민원처리기간을 단축하여 주민 만족도 제고하였다.

## 나. 추진실적

- 1) 대상민원사무 : 법정 민원처리기간 2일 이상인 민원
  - 민원인 취하, 처리결과가 거부·반려인 경우, 고충민원, 건의 등은 제외
- 2) 운영결과 : 연 1회 평가(시상 종무식 시)
  - 군수표창 : 연 3명 / 노력공무원 포상 : 연 7명

## 다. 향후 추진계획

민원처리기간을 단축하여 군민들에게 양질의 서비스를 제공할 수 있도록 지속적으로 민원 시책을 보완하고 개발하여 친절한 민원실이 되도록 노력할 계획이다.

## 6. 민원담당 공무원 역량강화 및 친절교육 실시

## 가. 추진개요

친절하고 소통하는 공무원을 만들기 위한 다양한 역량강화 및 친절교육을 추진하여 가시적인 성과를 거두었다.

## 나. 추진실적

- 1) 자체 친절교육
  - 매주 화요일(수시) 직원 중심 사례 발표 및 소통 공감 친절교육 실시 : 연 30회
- 2) 민원담당 공무원 역량강화 교육 : 연 2회
- 3) 민원안내도우미 상시 운영 : 1명(무인발급기, 도면 열람 등)

## 다. 향후 추진계획

공직자의 제1덕목인 친절서비스가 체질화될 수 있도록 지속적으로 친절 시책을 보완하고 개발하여 친절한 민원실이 되도록 노력할 계획이다.

## 2절 복합민원 처리

### 1. 처리 운영

#### . 현황

편의증진과 인·허가 민원을 신속·정확·친절하게 처리할 수 있는 토대를 마련하여 주민의 욕구에 부응하고자, 위생, 환경, 농지, 산림, 건축, 개간 복합민원을 일괄 처리 할 수 있도록 주요시책을 보완 추진하였다.

#### 나. 복합민원 주요 시책사업

##### 1) 민원처리 사후관리 조사

- 유기한 민원에 대하여 민원처리 후 1개월 내에 무작위로 10~30% 차출하여 유선으로 민원처리 과정의 만족도, 불편사항, 건의사항을 조사하고 행정 이행 절차를 안내하는 민원처리 사후관리를 특주시책사업으로 추진하고 있다.
- 조사결과 대다수 민원인들이 민원처리과정이 친절하고 신속하였다고 응답하였다.
- 분기 1회 분석하여 단순한 불편사항은 즉시 시정 하였고, 개선이 요구되는 사항은 방안을 연구하고 상급기관에 건의하여 제도를 개선 할 수 있도록 조치하였다.

##### 2) 민원 사전심사 청구제

- 민원사전심사 청구제는 복합민원 중 정식민원 신청 시 토지매입, 설계, 측량 등 경제적 투자가 수반되는 민원을 최소한의 서류만 구비하면 정식 민원으로 제출하기 전에 심사 하여 사전 심사 결과를 민원인에게 통보해 주는 제도이다.
- 대상민원은 개발행위허가, 농지전용허가, 건축허가, 공장등록, 골재채취 허가 등 24종으로 민원인이 민원 사전심사를 신청하면 민원처리부서에서 실무 종합 심의회 등 관련 부서 간 협의 심사하여 심사결과를 민원인에게 통보해 주었다.
- 민원 사전심사제는 민원인의 사업수행의 안정성을 보장하고 시간적 경제적 부담을 절감해 주는 제도로 지속적으로 확대시행 할 방침으로 추진하였다.

##### 3) 민원 후견인 제도

- 민원후견인은 행정경험이 많고 지역실정에 밝은 공무원을 민원 후견인으로 지정하고 지정된 공무원이 그 민원에 대한 후견인으로 역할을 수행하는 제도이다.
- 복합민원 30종에 대하여 건축(건설), 수산, 농정(토지), 경제개발분야 담당급 30명을 민원후견인으로 지정하여 민원후견인이 민원인에게 진행과정과 결과를 수시로 연락하고 민원인을 대신하여 일을 처리해 주는 제도로 민원인의 편의를 제공하였다.

## 4) 현장 확인 확대 운영

- 현장 확인이 필요한 유기한 민원 접수 시 현장중심 민원 확인함으로 민원 편의를 도모하는 제도이다.
- 건축, 농지, 환경, 지적 분야 등의 복합민원 서류 접수 시 현장중심으로 민원처리 함으로써 민원인의 시간적·경제적 비용 등을 최소화하여 신뢰받는 민원행정을 구현 하였다.

## . 향후 추진계획

- 1) 복합민원 시책사업인 민원처리 사후관리 조사, 민원 사전심사 청구제, 민원 후견인 제도, 복합민원 현장 중심 운영 등 특수시책을 지속적으로 발굴하여 민원인 편의에 중점을 두고 인·허가 업무를 추진하고,
- 2) 부적합 민원, 보완대상 민원은 민원인이 공감 할 수 있도록 대안제시 등 충분한 설명으로 신뢰받는 복합민원 인·허가를 추진하는데 최선의 노력을 다 할 계획이다.

## 2. 인 · 허가

## 가. 개요

- 1) 농지는 국민식량공급과 국토환경보전의 기반이고 한정된 자원이기 때문에 소중히 보존 되어야 함은 물론 공공복리에 적합하게 관리 되어야 하며 그에 관한 권리 행사에는 필요한 제한과 의무가 따르게 된다.
- 2) 따라서 농작물의 경작, 다년생 식물의 재배 등 농업생산 및 농지개량 외의 다른 목적으로 농지를 사용하기 위해서는 필히 농지전용 인·허가를 득해야하기 때문에 무단 전용하는 사례가 발생하지 않도록 사전지도와 단속을 철저히 하고 민원처리에도 신중을 기했다.

## 나. 농지전용 인 · 허가

- 1) 농지전용 허가(신고) : 농지를 농지의 범위외의 다른 목적 사용
- 2) 농지의 타용도 일시사용허가 : 농지를 일시적으로 다른 목적 사용
- 3) 용도변경 승인 : 농지전용허가(신고)를 받은 후 당초 목적사업을 변경

## 다. 농지전용 허가(협의)에 따른 부담금

- 1) 허가수수료 : 농지 면적이 3,500㎡이하인 경우 20,000원, 3,500㎡초과인 경우 면적 350㎡ 마다 2,000원 가산

- 2) : 1㎡당 개별공시지가의 30%, 단 농지보전부담금이 50,000원을  
 3) 면허세 : 6,000~15,000원  
 4) 지역개발공채 : 1㎡당 1,500원

### . 민원처리 현황

분	농지전용 허가·협의 (건/㎡)	농지전용 신 고 (건/㎡)	타용도일시 사용 허가 (건/㎡)	농지보전 부담금부과 (건/천원)	비고
2014	149/183,588	27/14,932	13/42,339	101/265,787	
2015	175/218,627	27/15,253	13/21,723	112/216,313	
2016	170/154,064	9/5,347	20/146,256	84/428,002	
2017	312/398,435	4/2,772	24/113,117	287/1,548,239	
2018. 6.	266/531,519	2/1,124	10/36,141	231/811,563	

## 3. 인 · 허가

### 가. 식품위생

#### 1) 개요

- 식품위생이란 식품원료의 재배, 생산, 제조로부터 유통과정을 거쳐 최종적으로 사람에게 섭취되기까지의 모든 단계에 걸친 식품의 안전성, 건전성, 완전성을 확보하기 위한 모든 수단을 말한다.
- 오늘날 식품산업의 급속한 발달로 우리의 식생활 수준은 크게 향상 되었으나 농약 사용의 증가, 환경오염, 수입식품의 급증 등으로 식품 위생상의 위해요인이 날로 증가하고 있어, 이러한 식품의 위해를 방지하고 식품영양의 질적 향상을 도모하여 국민건강의 증진에 기여하기 위하여 식품위생법을 제정하여 주로 농·수산물에 출하 거래되는 단계부터 제조, 가공, 수입, 유통, 판매, 조리 등에 이르기까지 철저한 식품 위생관리가 요구되었다
- 이러한 위생관리에 대한 인식을 새롭게 하여 국민건강에 기여 할 수 있도록 하는데 주안점을 두고 인허가 업무를 추진하였다.



## 2) 종류

- 식품접객업 : 휴게음식점, 제과점, 일반음식점, 단란주점, 위탁급식영업
- 식품제조·가공업 : 식품을 제조, 가공하는 영업
- 즉석판매제조·가공업 : 식품을 제조, 가공업소 내에서 직접 소비자에게 판매하는 영업
- 식품소분·판매업 : 식품 소분업, 식용얼음 판매업, 식품자동판매기영업 등
- 식품운반업 : 부패·변질되기 쉬운 음식을 위생적으로 운반 하는 영업

## 3) 민원처리 내역

분	2014	2015	2016	2017	2018. 6.	비고
계	139	277	264	322	104	
식품접객업허가(신고)	71	199	178	252	74	
식품제조·가공업신고	24	28	28	21	14	
즉석판매제조·가공업신고	14	31	23	24	8	
식품소분·판매업신고	6	4	6	6	1	
식품운반업신고	1	—	8	—	1	
기타	23	15	21	19	6	

## . 공중위생

## 1) 개요

공중위생 민원은 공중이 이용하는 영업의 인·허가를 통해 이용자에게 건강상 위해 요인이 발생하지 않도록 영업 관련시설 및 설비를 위생적이고 안전하게 하도록 지도 하여 국민의 건강증진에 기여토록 하였다.

## 2) 공중위생업 종류

- 숙박업 : 손님이 자고 머물 수 있는 시설 등 서비스를 제공하는 영업
- 목욕장업 : 물로 목욕을 할 수 있는 시설 등 서비스를 제공하는 영업
- 이·미용업 : 손님의 머리카락 등을 손질하는 영업
- 세탁업 : 의류 등을 세탁하는 영업
- 위생관리용역업 : 공중이 이용하는 건축물 등의 청소를 대행 하는 영업

## 4. 인 · 허가

### . 개요

- 1) 공사, 사업, 제조, 판매, 수리, 사육, 생활 등 인간생활의 모든 수단과 방법이 환경에 영향을 미치고 있다.
- 2) 이러한 모든 활동들에 대하여 주변 환경에 피해가 없고 사람의 활동에 지장이 없도록 각종 공사, 사업 등에 대하여 관련규정의 기준에 따라 사전 허가·신고를 하도록 하여 자연을 보존하고 우리의 주변 환경을 쾌적하게 유지하여 국민 삶의 질을 향상시킬 수 있도록 최선을 다하였다.

### 나. 환경관련 법령별 인 · 허가 대상

- 1) 「물환경보전법」 : 폐수배출시설 설치, 기타수질오염원
- 2) 「대기환경보전법」 : 대기배출시설 설치, 비산먼지
- 3) 「소음·진동규제법」 : 특정 공사, 소음·진동 및 악취
- 4) 「가축분뇨의 관리 및 이용에 관한 법률」 : 가축분뇨배출시설 설치
- 5) 「하수도법」 : 오수처리시설, 정화조 설치
- 6) 「폐기물관리법」 : 사업장·건설·지정 폐기물, 감염성폐기물(병·의원)

### 다. 민원처리 내역

분	2014	2015	2016	2017	2018. 6.	비고
계	1,013	1,423	1,219	1,590	849	
폐수배출시설허가(신고)	2	3	0	7	3	
기타수질오염원신고	7	3	4	1	2	
대기배출시설허가(신고)	0	1	1	3	1	
비산먼지발생신고	51	88	85	77	63	
소음진동신고	1	2	0	0	0	
특정공사신고	49	85	81	78	64	
개인하수처리시설신고	123	170	164	201	110	
축산폐수허가(신고)	10	23	35	61	56	
사업장폐기물신고	24	20	26	41	14	
건설폐기물신고	329	379	408	475	264	
지정(폐유 등)폐기물신고	417	649	415	646	272	

### 3절 주택관리

#### 1. 인·허가 관리

##### . 개요

인간생활의 기본요소인 의식주의 하나로, 재창조를 위한 휴식과 문화생활을 담는 그릇의 역할을 한다. 1960년대 초반 주택 보급률이 86%인데 반해 2018년 현재는 세대수 18,356세대에 주택 17,733동으로 96.6%의 높은 보급률을 나타내고 있으며, 현 주택보급의 유형은 다음과 같다.

#### 택 보급률

분	가구수	주 택 수						주택 보급률
		계	단독 주택	아파트	연립 주택	다세대 주 택	비주거용 건물내주택	
계	18,356	17,733	14,943	1,774	466	257	293	96.6
강진읍	6,512	5,365	3,393	1,285	397	201	89	82.4
군동면	2,159	2,331	2,039	208	58		26	107.9
칠량면	1,380	1,379	1,369				10	99.9
대구면	692	726	716				10	104.9
마량면	1,034	799	726	66			7	77.3
도암면	1,481	1,425	1,407				18	96.2
신전면	1,025	913	893				20	89
성전면	1,562	1,911	1,619	196	11	56	29	122.3
작천면	1,099	1,260	1,214				46	114.6
병영면	987	1,189	1,148	19			22	120.5
옴천면	425	435	419				16	102.3

## . 추진실적

## 건축 인허가

(연도별)	계	단독	다세대	연립	아파트
계	1,328	697	52	120	459
2014	148	148			
2015	296	176	30	56	34
2016	266	165	8	64	29
2017	557	147	14		396
2018.6.	61	61			

## 다. 문제점

대가족에서 핵가족으로 변화함에 따라 단독주택보다 공동주택의 보급률이 증가하고 있는 추세이며 전체 주택의 현재 14%를 점유하고 있다. 이러한 주거문화의 변화로 우리 고유의 전통가옥인 한옥건립이 상대적으로 저조하여 우리고유의 주거 문화가 사라져 가고 있는 안타까운 실정이다.

## 라. 금후 발전방향

- 1) 현대 주택의 기본목적인 기능뿐만 아니라 환경과 문화적인도 만족시켜야 한다는 인식이 높아짐에 따라, 단순한 숙식공간에서 벗어난 자연친화적이고 저탄소 녹색 성장을 염두에 둔 에너지 절약형 건축물이 요구된다.
- 2) 앞으로 주택 건축은 주변 환경은 물론 모든 주민이 만족·공유할 수 있는 방향으로 추진되어야 하며 아울러 전통건축양식의 구조와 기능을 충분히 살릴 수 있는 우리만의 고유한 주택 양식개발이 요구된다.

## 2. 개선사업

## 가. 개요

농어촌 지역에 산재해 있는 노후·불량 주택의 지속적인 개량과 환경문제로 대두되고 있는 슬레이트 지붕 처리와 빈집을 정비하여 쾌적한 주거환경과 생활환경을 개선하고자 농어촌주택 개량사업과, 빈집정비 및 슬레이트 처리 사업을 추진하고 있다.

## · 추진실적

### 주택개량사업

분	사업물량	사업비(백만 원)	비 고
2014년	59	대출가능한도 이내	연리 2.7%
2015년	60	대출가능한도 이내	연리 2.7%
2016년	73	감정평가액 이내	연리 2.0%
2017년	72	감정평가액 이내	연리 2.0%
2018년	81	감정평가액 이내	연리 2.0%

### 빈집 정비사업

구 분	사업물량	사업비(백만 원)	비 고
2014년	30	30	100만 원/동
2015년	100	50	50만 원/동
2016년	80	40	50만 원/동
2017년	60	30	50만 원/동
2018년	60	30	50만 원/동

### 슬레이트 처리사업

구 분	사업물량	사업비(백만 원)	비 고
2014년	51	147	336 원/동
2015년	85	285	336만 원/동
2016년	—	—	—
2017년	64	215	336만 원/동
2018년	66	221	336만 원/동

## 3. 공공주택사업

### 가. 개요

맞춤형 공공임대주택 건설로 사회초년생, 신혼부부, 저소득층, 급여 수급자에게 우수한 주거복지를 제공하고자 한다.

- 위 치 : 강진군 강진읍 동성리 일원(부지면적 : 13,870㎡)
- 사업규모 : 150세대(8층) / LH위탁 추진

형 별	행 복 주 택	국민임대주택	영구임대주택
입주대상	사회초년생, 신혼부부, 대학생 등	소득수준 70%이하	차상위, 기초수급자
세 대 수	40세대	70세대	40세대

- 업 비 : 175억 원(LH 149억 원 / 강진군 26억 원 / 건설비 및 용역비)
- 마을정비 계획수립 : 강진읍 동성리 주변 약 30만㎡

#### . 추진실적

- LH와 업무협약 체결 : 2017. 1. 19.
- 공공임대주택 사업지구 지정 협의 : 2017. 8. ~ 9.
- 국토교통부 사업계획 승인 : 2017. 12.
- 보상계획 열람공고 : 2018. 4.
- 토지매입 감정평가 및 보상협의 진행 중 : 2018. 6. ~ 12.
- 구거이설공사 설계 용역 완료(건설과 도시계획도로 사업 병행) : 2018. 10.

#### 다. 금후계획

- 구거이설공사 발주 : 2018. 11.
- 공사착공 : 2020년
- 사업완료 및 입주 : 2021년

### 4.

#### 가. 개요

생활이 어려운 사람에게 주거급여를 실시하여 국민의 주거안정과 주거수준 향상을 추진하고 있다. 근로능력여부·연령에 상관없이 국가의 보장을 필요로 하는 대상으로 소득 인정액이 기준 중위소득 43%이하인 모든 가구를 지원해 주고 있다.

#### 나. 추진실적

구 분	지원가구수	사업비(백만 원)	비 고
2015	5,669	607	
2016	9,341	1,320	
2017	7,427	1,201	
2018. 6.	4,182	965	

## 건축민원행정서비스헌장

우리 강진군 건축행정공무원은 “건축행정은 군민의 재산권과 생존권을 보장하고 쾌적하고 매력 있는 건축문화를 육성 발전 시켜야 한다.” 는 사명감으로 양질의 건축행정서비스를 제공 하기 위하여 다음과 같이 실천하겠습니다.

1. 군민을 위해 존재한다는 공직자임을 깊이 인식하고 모든 민원을 군민의 편에서 신속하고 공정하게 처리 하겠습니다.
2. 우리는 매일 10분 이상씩 건축 관계 법령 등을 연찬하고 행정 규제완화 등 제도개선사항을 실천하여 군민들이 피부로 느낄 수 있는 앞서가는 건축행정을 구현하겠습니다.
3. 우리는 잘못된 행정처리로 군민에게 불편이나 손해를 주게 되었을 시는 책임소재를 정확히 규명하여 응분의 보상을 하겠습니다.
4. 우리는 군민의 의견을 항상 경청하고 겸허히 수렴하여 우리 군 건축행정예 적극 반영하겠습니다, 행정처리 결과의 가부를 분명히 하겠습니다.

같은 목표달성을 위하여 우리는 서비스 이행 표준을 마련하여 반드시 실천하겠습니다, 청자골 강진군민의 명예와 긍지를 항상 생각하겠습니다.

## 4절 부동산 관리

### 1. 조사

#### . 개 요

국토교통부장관이 매년 공시하는 표준지 공시지가를 기준으로 군수가 조사한 개별토지의 특성과 비교표준지의 특성을 비교하여 가격을 산정한 후 감정평가업자의 검증을 받아 토지소유자 등의 의견수렴과 군 부동산가격공시위원회 심의 등의 절차를 거쳐 군수가 결정·공시하는 개별토지의 단위면적당 가격(원/㎡)을 말한다.

#### 나. 개별공시지가의 활용

개별공시지가는 토지관련 국세 및 지방세 부과기준으로 활용됨은 물론 개발부담금 등 각종 부담금의 부과기준으로 쓰인다.

#### 다. 연도별 개별공시지가 조사필지 현황

(단위 : 필지)

연도	전체토지(A)	조사대상(B)			비율 (B/A)	표준지
		계	사유지	국공유지		
2014	215,409	188,062	155,158	32,904	87	2,213
2015	215,420	194,331	154,171	37,947	90	2,213
2016	217,226	197,890	155,501	40,176	91	2,213
2017	218,430	200,751	155,304	43,234	92	2,213
2018. 6.	218,953	203,706	155,016	46,473	93	2,217

#### 라. 2018년도 용도지역별 최고·최저 지가현황

(단위 : ㎡당/원)

주거지역		상업지역		공업지역		녹지지역		비도시지역	
최고	최저	최고	최저	최고	최저	최고	최저	최고	최저
강진 남성 84-1 369,900	성전 성전 594-2 6,000	강진 서성 12-4 1,771,000	성전 성전 712-4 22,000	성전 송학 839 102,900	강진 학명 546 15,500	강진 동성 71-1 158,700	성전 월평 산31-1 786	성전 월남 1156-3 71,700	옴천 황막 산263 314



## 2. 중개업소 지도·단속

### . 개 요

지속적으로 부동산 중개업소에 대한 체계적인 지도점검을 통해 부동산 거래 질서 문란 행위 등 불법 행위를 사전에 예방하여 공정하고 투명한 부동산 거래 질서가 확립 되도록 중개업을 지도 육성하며, 자체 합동단속반 운영을 통해 분기별 1회 이상 지도 및 점검을 실시하였다.

### 나. 중개업소 현황

	주소	전화번호	등록번호	대표
한국공인중개사사무소	강진군 병영면 하멜로 410	433-7231	가4142-45	하태식
하나로부동산중개사사무소	강진군 강진읍 영랑로 16	432-4989	가4142-27	오인환
현대부동산중개사사무소	강진군 강진읍 영랑로 4	434-3300	가4142-47	강복동
강진부동산중개사사무소	강진군 강진읍 영랑로 15	433-8549	가4142-48	김준성
중앙공인중개사사무소	강진군 강진읍 탐진로 72	434-0040	가4142-59	조동철
대성공인중개사사무소	강진군 강진읍 보은로 61	433-8669	가4142-64	김인숙
광개토부동산중개사사무소	강진군 강진읍 중앙로 141	432-0033	가4142-65	황덕홍
한결부동산공인중개사사무소	강진군 강진읍 영랑로 25-3, 2층	432-4500	46810-2015-00001	김한선
태인공인중개사사무소	강진군 강진읍 동성로 2	434-8982	46810-2015-00002	이재남
고향공인중개사사무소	강진군 강진읍 보은로 61	434-8484	46810-2016-00001	김외출
우리공인중개사사무소	강진군 강진읍 보은로 99	433-2153	46810-2016-00002	선남규
최고공인중개사사무소	강진군 강진읍 보은로 115	432-0185	46810-2016-00003	양경희
보은공인중개사사무소	강진군 강진읍 보은로1길	433-8585	46810-2018-00001	김광문

## · 부동산 중개 요율표

	거래유형	거래가액(기준금액)	수수료율 (이내)	한 도 액 (단위 : 천 원)
주택	매매/교환	① 5천만원 미만	0.6%	250
		② 5천만원 이상 2억원 미만	0.5%	800
		③ 2억원 이상 6억원 미만	0.4%	—
		④ 6억원 이상	0.9%	—
	임대차 /전세 등	① 5천만원 미만	0.5%	200
		② 5천만원 이상 1억원 미만	0.4%	300
		③ 1억원 이상 3억원 미만	0.3%	—
		④ 3억원 이상	0.8%	—
비주택	전체	거래가액 차별 없음	0.9%	—
월세		{보증금 + (월세액 x 100)} x 수수료율		

### 비 고

1. 중개대상물인 건축물 중 주택의 면적이 2분의 1이상인 경우에 적용한다.
2. 중개수수료는 거래금액에 요율을 곱한 금액으로 하며, 수수료 요율 범위 내에서 중개 의뢰인과 중개업자간의 상호 계약에 의하되 한도액을 초과하지 못한다.
3. 거래금액의 계산은 공인중개사법 시행규칙 제20조의 규정에 의한다.

## 라. 금후 추진계획

부동산의 건전한 거래 질서 확립과 부동산 시장의 안정을 위하여 자체 합동단속반 운영 및 불법중개행위 신고센터 운영을 강화하고, 부동산 전자계약시스템을 이용한 거래 활성화 및 홍보에 최선을 다하겠다.

## 3. 실거래신고 제도

### 가. 개요

- 1) 부동산거래신고제도는 매매계약 후 관할 시장·군수에게 실거래가격 등 거래 내용을 신고하는 제도로 부동산 실거래가격을 파악하여 부동산 시장 안정화에 기여하기 위해 도입된 제도다.

- 2) (RTMS)에서 신고 처리 된 부동산거래가격을 평가하여 부적정 진단된 건을 정밀조사 후 허위신고 여부를 확인함으로써 공정하고 투명한 부동산 거래 질서를 확립시키고자 노력하였다.

## · 추진실적

( : 거래 건수)

년도	신고건수 (A)	부적정건수 (B)	조사결과		부적정율 (B/A)
			실거래신고	허위신고	
2014	1,900	343	343	—	18%
2015	1,880	354	354	1	18%
2016	1,944	556	556	—	28%
2017	2,291	268	268	3	11%
2018. 6.	1,324	215	215	—	16%

## 다. 금후 추진방향

부동산 투기 및 탈세의 원인이 되고 있는 이중계약서 및 다운계약서 작성을 막고 부동산 중개업소 지도·감독 등을 통하여 부동산 시장 안정화를 위해 노력하겠다.

# 5절 도로명주소 사업

## 1. 사업추진

### 가. 개요

100여 년간 사용했던 주소체계는 지번방식의 주소제도로 급속한 경제개발과 인구 급증, 산업화·도시화 등으로 토지의 지번이 수차례 분할·합병되어 불규칙해졌고, 지번 주소로 위치 정보를 정확히 제공하지 못하는 문제점 등이 발생하여 21세기 세계화에 맞는 선진국형 주소체계의 필요성이 대두되었다.

2006년 도로명주소법이 제정됨에 따라 도로명과 건물번호로 구성된 도로명주소 사업이 추진되어 IT산업과 4차 산업혁명시대의 중요자원의 위치 또는 주소정보가 구성된 주소 체계를 구축하여 실시간 제공하고 있다.

## · 추진실적

2007 ~2011년까지 5년간 총사업비 10억 원(국비30%, 지방비70%)을 투입하여 DB구축, 도로명 및 건물번호부여, 시설물 설치 등을 추진하였으며 2011년 7월 도로명주소 전국 일제고시를 통해 법적주소로 전환 2013년까지 지번주소와 병행사용 기간을 거쳐 2014년 1월 1일부터 도로명 주소가 전면 사용되고 있으며, 도로명주소 관련 관리현황은 다음과 같다.

### 현황

( : 개)

	구 분			
	고속도로	대로	로	길
517	1	1	71	444

### 도로명주소 시설물 설치현황

(단위 : 개)

총계	구 분			
	도로명판	건물번호판	기초번호판	지역안내판
19,363	2,561	16,176	613	13

## 6절 지적관리

### 1. 성과 검사

#### 가. 개요

지적공부에 등록하기 위한 지적측량인 분할, 구획·경지정리의 확정측량, 세부측량의 성과검사를 철저히 실시하여 정확한 측량성과 제공으로 경계 분쟁에 따른 민원을 사전 예방하고 소유권 보호에 기여하였으며 지적측량에 대한 공신력을 제고하였다.

#### 나. 추진실적

모든 지적측량은 한국국토정보공사와 지적측량업 등록자만 할 수 있으며 측량수행자가 실시한 지적측량 성과검사 실적은 다음과 같다.

( : 필)

연도	합 계	등록전환	분 할	경지정리 확 정	기초측량 (점)	비 고
계	16,675	306	14,028	1,215	1,126	
2014	2,199	72	1,931	130	66	
2015	3,916	41	3,551	71	253	
2016	4,077	41	2,682	1,000	354	
2017	3,694	70	3,171	—	453	
2018. 6.	2,789	82	2,693	14	—	

## 2. 등기촉탁

### . 개요

, 합병, 지목변경, 등록전환 등의 토지이동에 따른 표시변경 등기촉탁 제도는 토지 소유자가 법무사에 의뢰하여 등기신청을 하던 것을 군수가 지적공부 정리 후 즉시 전자 등기 촉탁서를 작성하여 관할 등기소에 토지표시변경 등기 촉탁함으로써 주민의 불편과 부담을 줄이고 지적공부의 등록사항과 토지 등기 표제부의 등록사항을 부합 시 키기 위한 제도로써 대민서비스에 대한 편익증진과 정확한 지적공부 자료 확보에 중점을 두고 추진하였다.

### 나. 추진실적

등기가 완료된 등기필증을 등기소로부터 전자송부 받아 개인별로 우편 송부함으로써 민원1회 방문처리가 가능하도록 하며 토지 소유권행사에 따른 불편해소는 물론 등기 비용의 절감실적은 다음과 같다.

(단위: 필, 천 원)

구분 연도	합 계	등록 전환	분할	합병	지목 변경	기타	등기수수료 절감액
계	9,267	225	5,579	1,131	2,003	329	611,622
2014	1,256	62	469	256	424	45	82,896
2015	2,406	32	1,750	204	371	49	158,796
2016	1,857	35	1,252	174	335	61	122,562
2017	1,895	33	1,069	305	397	91	125,070
2018. 6.	1,853	63	1039	192	476	83	122,298

### 3. 임야도 경계일치사업

#### · 목적

임야도간 경계불일치 지역을 대상으로 잘못된 토지 경계를 바로잡음으로써 토지 소유자 간 경계분쟁을 방지하고 재산권행사에 불편을 해소하기 위한 사업이다.

#### 나. 추진실적

사업기간은 2014년부터 2018년까지이고 업무량은 약 3,000필지이며, 총 예산은 3천만 원으로써 2018년은 647필지에 대하여 사업을 추진 중이다.

#### 다. 기대효과

지적·임야도의 경계가 불일치한 지역에 대해 정비가 완료되면 행정의 효율성이 제고되고 군민들의 불편함이 해소되어 지적행정에 대한 주민 만족도가 극대화 될 것이다.

### 4. 지적재조사 사업

#### 가. 개요

일제 강점기의 토지조사사업 당시 제작된 종이지적도의 지적공부가 지닌 실제 현황과 지적도에 등록된 토지경계가 일치하지 않아 발생하는 토지소유자간 분쟁을 단절하고 일제잔재 청산을 통한 국토의 주권을 실현하는 한국형 스마트 지적을 완성하는 목표를 추진하고 있으며, 사업기간은 2012년부터 2030년, 사업비는 83억 원(214,698필지, 전액 국비)이 소요될 예정이다.

#### 나. 추진실적

2013년 강진읍 차경지구를 시작으로 3개지구 1,100필지를 완료하였으며, 마량면 마량지구 596필지를 대상으로 토지현황조사 및 지적재조사측량을 실시 중에 있다.

연도	지구명	필지	면적(m <sup>2</sup> )	예산 (천 원)	비 고
2013	강진읍 차경지구	271	197,972	44,540	
2014	강진읍 덕남지구	127	102,417	28,144	
2016	강진읍 덕남2지구	683	581,510	106,667	
2018. 6.	마량면 마량지구	596	156,083	116,266	

## · 기대효과

완료되면 첫째 정확한 토지정보 제공으로 사회적 갈등과 경계 분쟁이 크게 해소되고, 둘째 모양이 불규칙한 토지를 정형화하고 도로와 접하지 않는 맹지를 현실경계로 조정하여 토지의 이용가치를 높이며, 셋째 지적도면의 디지털화로 스마트 토지 정보 서비스의 이용이 가능해져 소유자가 직접 땅의 경계는 물론 이용 현황을 실시간으로 확인할 수 있으며, 행정업무에 소요되는 시간과 비용절감 효과가 있다.

## 5. 전산화 사업

### 가. 개요

지하시설물 전산화사업은 1994년 서울 아현동, 1995년 대구지하철 가스폭발 사고를 계기로 7대 주요시설물(상수도, 하수도, 가스, 전기, 통신, 난방, 송유)의 위치정보를 체계적으로 관리해 대형 재난사고를 예방하고 신속하게 대응하고자 관내 도시지역 도로 및 지하시설물 DB 구축 및 시스템화 하는 사업이다.

### 나. 추진실적

강진읍(군동면 도시지역 포함) 일원은 2014년부터 2018년까지 5개년의 기간 동안 DB 구축을 추진하고 있으며 2017년 마량면 일원의 DB 구축을 완료하였으며, 구축된 DB는 지하시설물 통합관리시스템을 통하여 제공 활용 중에 있다.

( : km, 백만 원)

연도	사업량	사업비	대상 읍면	비 고
계	368.72	2,357		
2014	42.98	300	강진읍(군동 도시지역 포함)	
2015	52.56	333	강진읍	
2016	23.7	150	강진읍	
2017	121.58	822	강진읍, 마량면	
2018. 6.	127.9	752	강진읍	

## · 금후 추진계획

지하시설물 조사와 탐사, 위치측량을 통해 지하시설물 원도를 작성하고 지하시설물 위치 입력, 속성입력, 구조화 편집을 거쳐 지하시설물도를 출력하여 지하시설물 DB를

사업이 완료되며 도시관리 의사결정에 필요한 각종 분석결과를 제공하고 중복 굴착 방지로 인한 예산 절감, 교통 불편 해소, 환경오염 방지에 기여할 것이다.

## 6. 세계측지계 좌표변환

### . 개요

일본의 동경원점을 기준으로 일본지형에 작합 하도록 설정된 동경측지계는 세계표준인 세계측지계와 약 365m 편차가 발생하고 있으며, 이미 세계측지계로 구축된 공간정보와 호환성이 떨어지는 등 동경측지계 기반인 지역좌표계로 작성된 지적공부를 세계표준인 세계측지계 좌표로 변환하는 사업이다.

### 나. 추진실적

2014년 대구면을 시작으로 4개면 86천필지 좌표변환 및 공통점 703점을 관측 완료 하였으며 성전면 일원 28,784필지 공통점 310점에 대하여 변환 및 관측을 추진하고 있다.

연도	공통점 수	필지 수	대상읍면	비 고
계	1,013	112,238		
2014	41	9,256	대구면	
2015	146	19,091	칠량면	
2016	283	28,824	군동면	
2017	233	26,283	도암면	
2018. 6.	310	28,784	성전면	

### 다. 기대효과

동경측지계 기반인 지역좌표계로 작성된 지적공부를 세계표준인 세계측지계 좌표로 변환하여 최신 측량기술인 위성측량에 대비하고 기존에 세계측지계로 구축된 각종 공간 정보와의 융·복합된 다양한 콘텐츠의 개발 및 제공을 통하여 공간정보의 활성화에 기여할 것이다.



## 14장 세무회계분야

## 1절 세정 관리

### 1.

지방자치단체가 지역개발이나 주민복지증진 등 주민의 공공욕구를 충족시키기 위하여 추진하는 사업에 필요한 재정수요 충당을 위하여 관할지역내의 재산이나, 주민들의 수익행위에 대하여 아무런 보상 없이 일반적·강제적으로 부과하여 걷어 들이는 세금을 말한다.

지방세는 과세권의 주체가 지방자치단체인 점에서 국세와 구분이 되며, 주로 주민과 아주 밀접한 분야, 즉 상·하수도, 쓰레기처리, 주거환경개선사업, 사회복지시설 등과 같이 주민의 일상생활과 아주 밀접한 편의 향상과 복지증진사업에 투자된다.

우리 군의 세정여건을 살펴보면 칠량농공단지, 강진환경산업단지 등을 조성하여 지역 개발을 위하여 힘쓰고 있으나 1차 산업인 농업, 축산업, 수산업이 군의 대표적인 산업으로 세원발굴에 한계가 있는 실정이다.

#### 지방세 1인당 담세액

( : 천 원, 명)

분	2014	2015	2016	2017	비고
징수액	21,116,804	23,627,328	29,685,769	28,542,196	
인구수	39,861	38,758	37,753	36,868	
담세액	529	609	786	774	

### 2. 부과 · 징수실적

지속적인 지방재정 수요 증대에 발맞추어 지방재정 수입의 안정적인 운영 및 공평과세의 실현, 납세자 권익 보호 등을 지방세정 운영목표로 설정하고, 이를 위하여 지방세 세원 관리 강화와 탈루·은닉세원의 꾸준한 발굴을 실시하여 2014년~2018년까지 4년간의 우리 군 지방세가 목표액 86,720백만 원 대비 22%를 초과 달성하는 106,389백만 원 부과하는 성과를 이루었다.

적극적인 체납처분을 실시로 4년간 102,971백만 원을 징수하여 전라남도 시군 평균 징수율 95.4%를 훨씬 상회 하는 96.8%의 높은 징수 실적을 거양하여 매년 지방 세정 운영 우수 군으로 평가받고 있다.

## 지방세 과징현황

(단위 : 백만 원)

분		2014				2015			
		목표액	부과액	징수액	징수율	목표액	부과액	징수액	징수율
합 계		19,492	21,857	21,116	96.6	20,696	24,429	23,627	96.7
도 세	소 계	7,862	8,787	8,629	93.7	8,242	10,748	10,543	98.1
	취 득 세	5,305	5,453	5,448	99.6	5,288	7,248	7,217	99.6
	등록면허세	384	652	651	99.8	620	780	778	99.8
	지역자원시설세	180	258	236	91.4	207	276	256	92.8
	지방교육세	1,970	2,251	2,212	98.3	2,065	2,321	2,247	96.8
	과 년 도	23	173	82	47.6	62	123	45	36.7
군 세	소 계	11,630	13,070	12,487	97.2	12,454	13,681	13,084	95.6
	주 민 세	200	292	282	96.6	333	368	356	96.6
	재 산 세	1,800	1,929	1,856	96.2	1,873	2,043	1,969	96.4
	자동차세	6,120	6,619	6,516	98.4	6,500	6,919	6,700	96.8
	담배소비세	1,810	1,867	1,867	100	1,900	1,941	1,941	100.0
	지방소득세	1,600	1,972	1,815	92.0	1,768	2,114	2,037	96.3
	과 년 도	100	391	151	38.8	80	296	81	27.4

( : 백만 원)

분		2016				2017			
		목표액	부과액	징수액	징수율	목표액	부과액	징수액	징수율
합 계		24,952	30,575	29,686	97.1	21,580	29,528	28,542	96.7
도 세	소 계	8,770	10,205	10,008	98.1	8,070	12,050	11,819	98.1
	취 득 세	5,700	6,435	6,413	99.7	5,000	8,202	8,162	99.5
	등록면허세	650	835	834	99.9	600	759	758	99.8
	지역자원시설세	250	284	264	92.8	250	292	264	90.4
	지방교육세	2,120	2,548	2,467	96.8	2,200	2,654	2,555	96.2
	과 년 도	50	103	30	29.1	20	143	80	55.8
군 세	소 계	16,182	20,370	19,678	96.6	13,510	17,478	16,723	95.7
	주 민 세	350	467	452	96.7	440	503	485	96.4
	재 산 세	1,950	2,116	2,049	96.8	2,070	2,247	2,143	95.4
	자동차세	9,532	11,375	11,138	97.9	5,500	8,569	8,293	96.8
	담배소비세	2,100	2,361	2,361	100.0	2,100	2,307	2,307	100.0
	지방소득세	2,000	3,560	3,366	94.6	3,200	3,335	3,254	97.6
	과 년 도	250	491	312	63.4	200	517	241	46.6

### 3. 정리 실적

2014~2017 지방세 결산 결과, 과년도 체납액 줄이기 추진 계획 등을 성공적으로 추진하고 상사업비 188백만 원을 받았다.

#### 체납액정리 시책추진 결과 시상내역

( : 백만 원)

	시책명	상사업비(시책추진보전금)	주관주서
2014	징수율 올리기 및 체납액 줄이기	53	전라남도
2015	징수율 올리기 및 체납액 줄이기	31	“
2016	징수율 올리기 및 체납액 줄이기	43	“
2017	징수율 올리기 및 체납액 줄이기	61	“

#### 연도별 과년도 지방세 체납액 징수 실적

(단위 : 백만 원)

연도별	구분	부과액 (A)	정리액 (B)	미수액	정리율(%) (B/A)
계	합계	2,238	1,421	817	63.4
	도세	542	346	196	63.8
	군세	1,696	1,075	621	63.3
2014	합계	564	340	224	60.2
	도세	173	109	64	63.0
	군세	391	231	160	59.0
2015	합계	419	221	198	52.7
	도세	123	65	58	52.8
	군세	296	156	140	52.7
2016	합계	595	421	174	70.7
	도세	103	63	40	61.1
	군세	492	358	134	72.7
2017	합계	660	439	221	66.5
	도세	143	109	34	76.2
	군세	517	330	187	63.8

#### 4. 추진실적

##### · 추진배경

실현을 위한 지속적인 세무조사로 건전한 납세 분위기를 조성하고 나아가 탈루, 은닉세원의 체계적인 조사 및 관리로 자주 재원 확충을 도모하는데 있다.

##### 나. 추진개요

세목별로 과세누락자 및 비과세·감면대상의 적정여부와 과소 신고자에 대한 우선 세무조사를 실시하여 누락세원의 발굴로 자진납세 의식을 고취하고, 지방세 감면 법인 등의 기간 내 매각과 목적 외 사용 등에 대한 확인 및 추징을 통한 과세 공평성 확보함

국세청, 건설교통부 등 다각적인 세원발굴 자료를 수집 서면조사의 활성화로 조사대상자의 편의를 도모하고 납세의식 전환에 전력하여 신뢰받는 세정을 통한 자주재원 확충에 기여함

##### 다. 기대효과

탈루, 은닉 세원의 철저한 조사를 통한 공평과세와 근거과세 실현으로 건전한 납세 풍토를 조성하고, 납세자 상호간 형평성을 도모하고 신뢰세정을 구축하였다

#### 세무조사 실적

( : 건, 천 원)

목 별		2014		2015		2016		2017		2018	
		건수	세액	건수	세액	건수	세 액	건수	세 액	건수	세 액
합 계		125	214,608	73	204,683	182	119,795	118	101,833	69	52,803
도	소계	60	180,876	34	191,570	174	110,386	114	89,293	67	48,252
	취득세	60	162,590	34	168,702	174	106,414	114	84,079	67	45,781
	등록세	—	—	—	—	—	—	—	—	—	—
	지방 교육세	—	18,286	—	22,868	—	3,972	—	5,214	—	2,471
군	소계	65	32,087	39	8,369	8	935	4	6,629	2	4,551
	주민세	12	2,846	16	2,671	8	935	4	6,629	—	—
	재산세	35	8,453	20	3,458	—	—	—	—	—	—
	자동차세	6	2,146	—	—,	—	—	—	—	2	557
세	지방 소득세	12	18,642	3	2,240	—	—	—	—	—	—
	도시 계획세	—	—	—	—	—	—	—	—	—	—
국세 (농특세)		—	1,645	—	4,744	—	8,474	—	5,911	—	3,994

## 2절 세외수입 관리

### 1. 의의

일반적으로 지방자치단체의 자체수입을 지칭하는 것으로 지방세에 대응하는 개념으로 사용되고 있다. 세외수입은 지방자치단체의 행정서비스 제공과 공적인 의무 제공에 대한 반대 급부적 대가성 원칙에 의한 수입이란 점에서 구체적 개별적 급부의 제공 없이 강제적으로 징수 하는 지방세와는 근본적으로 그 성질이 다르다.

### 2. 세외수입 과징현황

우리 군의 세외수입액은 2014~2017년까지 4년간 67,338백만 원을 부과하여 60,232백만 원(89.5%)을 징수하였다.

### 3. 세외수입 확충

지방자치단체의 출범과 함께 증가된 주민의 행정욕구에 비하여 기반시설의 정비와 확충 등 지역이 안고 있는 문제해결에 지방 재정력이 뒷받침되지 못하고 있는 현실이다. 세외수입은 확대 개발이 용이한 분야로 지방자치단체의 주요 잠재 수입원으로 수수료 사용료 현실화를 통하여 재정 건전성을 도모하고, 신규 세입원을 발굴하여 세외수입을 확충할 계획이다.

#### 세외수입 과징현황

( : 백만 원)

분	2014				2015			
	목표액	징수 결정액	징수액	징수율	목표액	징수 결정액	징수액	징수율
합 계	10,176	13,176	11,129	84.5	10,075	14,514	12,741	87.8
경상적 수입	5,099	5,460	5,455	99.9	4,604	5,195	5,171	99.5
재산임대	128	140	139	99.3	502	214	206	96.3
사 용 료	1,116	1,168	1,164	99.7	927	1,319	1,306	99
수 수 료	378	520	520	100	408	555	552	99.5
사업수입	1,097	1,143	1,143	100	772	834	834	100

수 교 부 금	273	284	284	100	232	284	284	100
이자수입	2,107	2,205	2,205	100	1,763	1,989	1,989	100
임 시 적 수 입	5,077	7,716	5,674	73.5	5,471	9,319	7,570	81.2
재산매각	61	90	90	100	628	551	551	100
부담금	140	405	225	55.6	201	513	487	94.9
과징금 및 과태료 등	192	279	212	76	164	419	309	73.7
기타수입	4,649	5,189	5,085	98	4,441	6,135	5,939	96.8
지난연도	35	1,753	62	3.5	37	1,701	284	16.7

구 분	2016				2017			
	목표액	징 수 결정액	징수액	징수율	목표액	징 수 결정액	징수액	징수율
합 계	10,408	15,275	13,646	89.3	14,949	24,373	22,716	93.2
경상적 수 입	4,183	4,676	4,667	99.8	4,351	4,766	4,742	99.5
재산임대	741	324	321	99.1	617	298	289	97
사 용 료	1,011	1,488	1,483	99.7	1,115	1,318	1,303	98.9
수 수 료	394	636	635	99.8	472	688	688	100
사업수입	584	577	577	100	656	813	813	100
징 수 교 부 금	240	308	308	100	281	392	392	100
이자수입	1,214	1,342	1,342	100	1,210	1,257	1,257	100
임 시 적 수 입	6,225	10,599	8,979	84.7	10,598	19,607	17,974	91.7
재산매각	640	379	379	100	579	4,577	4,577	100
부담금	203	174	174	100	141	160	144	90
과징금 및 과태료 등	157	870	563	64.7	246	497	327	65.8
기타수입	5,190	7,646	7,469	97.7	9,528	12,891	12,788	99.2
지난연도	35	1,530	394	25.8	104	1,482	138	9.3



### 3절 개별주택가격조사 관리

#### 1. 현황

##### 가. 목적

및 감정평가에 관한법률」에 따라 개별주택의 가격을 조사하여 주택 시장의 가격정보를 제공하고, 국가·지방자치단체 등의 기관이 과세 등의 업무와 관련하여 주택의 가격을 산정하는 경우에 그 기준으로 활용됨은 물론 재산세(주택)등 각종 조세 부과 기준으로 활용된다.

##### 나. 추진실적

(단위 : 호)

연도	구분 표준 주택	정 기 분		수 시 분		비고
		기준일	대상주택	기준일	대상주택	
2014	726	매년 1. 1.	14,446	매년 6. 1.	105	
2015	726	매년 1. 1.	13,755	매년 6. 1.	126	
2016	726	매년 1. 1.	13,748	매년 6. 1.	91	
2017	771	매년 1. 1.	13,736	매년 6. 1.	134	

### 제4절 군 금고 선정 관리

#### 1. 일반현황

##### 가. 금고의 정의

지방자치단체의 장이 소관 현금과 그의 소유 또는 보관에 속하는 유가증권의 출납 및 보관, 각종 세입금의 수납, 세출금의 지급 등 금고 업무를 취급하게 하기 위하여 상호 계약을 통해 지정한 은행법에 의한 금융기관을 말한다.

##### 나. 금고의 취급업무

- 1) 각종 세입금의 수납·각종 세출금의 지급·일상경비의 출납 및 보관
- 2) 세입·세출금외현금 및 각종 잡종금의 수납 및 지급·보관현금의 운용 등

## 2. 지정 개요

### . 지정방법

- 1) 방법 : 공개경쟁
- 2) 금고지정을 희망하는 농협은행 및 광주은행이 제안(신청)서를 서면 제출하여, 금고 지정 심의위원회에서 대내외적 신용도 등 5개 항목을 종합 심사하여 농협은행을 군금고로 선정하였다.

### 나. 약정기간

- 2016. 1. 1. ~ 2018. 12. 31.(3년)

## 5절 회계 관리

### 1. 결 산

결산은 지방의회에 의하여 성립된 회계연도의 세입세출예산에 대한 수입과 지출의 1년간 집행실적을 예산에 따라 일정한 형식에 의거 계산 정리한 기록의 표시행위이다.

매 회계연도(1월 1일~12월 31일) 단위로 익년도 5월말까지 결산서를 작성한 후 결산 검사를 거쳐 군의회 의결로써 집행에 대한 결산승인으로 종료된다.

### 가. 결산총괄

( : 천 원)

	연도	예산현액	결 산	
			세 입	세 출
총괄	2017	483,121,123	494,604,596	357,437,477
	2016	426,746,094	441,815,597	335,096,944
	2015	409,517,675	399,727,165	314,412,947
	2014	395,264,051	399,471,363	308,595,324
일반	2017	472,549,512	484,322,895	353,003,875
	2016	416,588,741	431,242,116	330,001,691
	2015	401,011,173	391,467,277	310,325,051
	2014	385,256,702	389,645,888	301,621,456
특별	2017	10,571,611	10,281,701	4,433,602
	2016	10,157,353	10,573,481	5,095,253
	2015	8,506,502	8,259,888	4,087,896
	2014	10,007,349	9,825,475	6,973,868

( : 천 원)

	연도	잉 여 금					
		계	명시이월	사고이월	계속비 이 월	보조금 집행잔액	순세계 잉여금
총괄	2017	137,167,119	61,858,156	16,058,242	5,624,180	2,125,888	51,500,653
	2016	106,718,653	36,203,140	13,384,478	8,422,120	5,384,904	43,324,011
	2015	85,314,217	45,337,374	15,142,993	9,329,062	3,443,236	12,061,552
	2014	90,876,039	27,004,528	20,877,644	16,278,111	3,847,995	22,867,761
일반	2017	131,319,020	61,698,783	16,058,242	5,624,180	2,096,587	45,841,228
	2016	101,240,425	35,713,140	13,277,677	8,422,120	5,363,739	38,463,749
	2015	81,142,225	45,046,233	15,093,651	9,329,062	3,423,510	8,249,769
	2014	88,024,432	27,004,528	20,877,644	16,278,111	3,808,201	20,055,948
특별	2017	5,848,099	159,373	—	—	29,301	5,659,425
	2016	5,478,228	490,000	106,801	—	21,165	4,860,262
	2015	4,171,991	291,141	49,341	—	19,726	3,811,783
	2014	2,851,607	—	—	—	39,794	2,811,813

## . 세 입

( : 천 원)

	연도	예산현액	징수결정	수납액	미수납액	결손처분	비고
총괄	2017	483,121,123	497,161,286	494,604,596	2,556,689	318,117	
	2016	426,746,094	444,262,308	441,815,597	2,446,711	378,597	
	2015	409,517,675	402,250,755	399,727,165	2,523,591	245,357	
	2014	395,264,051	402,225,173	399,471,363	2,753,809	607,857	
일반	2017	472,549,512	486,734,016	484,322,895	2,411,120	318,117	
	2016	416,588,741	433,563,837	431,242,116	2,321,721	378,597	
	2015	401,011,173	393,837,427	391,467,277	2,370,150	245,357	
	2014	385,256,702	392,276,357	389,645,888	2,630,468	607,857	
특별	2017	10,571,611	10,427,270	10,281,701	145,569	—	
	2016	10,157,353	10,698,471	10,573,481	124,990	—	
	2015	8,506,502	8,413,328	8,259,888	153,441	—	
	2014	10,007,349	9,948,816	9,825,475	123,341	—	

## 다. 세 출

(단위 : 천 원)

구분	연도	예산현액	지출액	다음연도 이월액	집행잔액	비고
총괄	2017	483,121,123	357,437,477	83,540,577	42,143,069	
	2016	426,746,094	335,096,944	58,009,738	33,639,410	
	2015	409,517,675	314,412,947	69,809,429	25,295,299	
	2014	395,264,051	308,595,324	64,160,283	22,508,443	
일반	2017	472,549,512	353,003,875	83,381,204	36,164,433	
	2016	416,588,741	330,001,691	57,412,937	29,174,112	
	2015	401,011,173	310,325,051	69,468,947	21,217,175	
	2014	385,256,702	301,621,456	64,160,283	19,474,962	
특별	2017	10,571,611	4,433,602	159,373	5,978,636	
	2016	10,157,353	5,095,253	596,801	4,465,298	
	2015	8,506,502	4,087,896	340,482	4,078,124	
	2014	10,007,349	6,973,868	—	3,033,481	

## 2.

## . 관련근거

지방자치단체를 당사자로 하는 계약에 관한법률」 제9조

## 나. 계약의 방법

일반경쟁계약, 제한경쟁계약, 지명경쟁계약, 수의계약

## 다. 연도별 계약현황

( : 백만 원)

연도별	계		경쟁계약 (전자견적포함)		수의계약	
	건수	금 액	건수	금 액	건수	금 액
계	3,202	154,105	945	126,202	2,257	27,903
2014	552	33,997	177	29,341	375	4,656
2015	509	28,472	156	24,199	353	4,273
2016	589	28,413	178	23,130	411	5,283
2017	952	41,645	292	33,378	660	8,267
2018	600	21,578	142	16,154	458	5,424

## 라. 향후 발전방향

- 1) 전자조달 시스템을 통한 전자 입찰을 실시하여 공정성과 투명성 확보
- 2) 공사계약 발주 전 계약심사 및 일상감사 여부 확인을 통해 공사비의 과다·과소 계상 사례를 예방하여 지방재정 건전화 및 부실시공 방지에 기여
- 3) 계약심의위원회를 통한 업체선정절차 공정성 확보, 부정당제재시 업체의 소명기회 부여로 투명성 확보

## 5절 재산 관리

## 1. 관리

## . 개요

효율적 관리를 위해 장래 공공청사 및 공공시설의 토지 수요를 예측하여 적합한 토지가 소실되는 것을 방지하고, 장차 관리 필요성이 있는 토지를 취득하여 관리하고 있으며, 보존가치가 적으면서 사유지의 전·답이나 대지에 포함된 영세규모의 재산에 대해서는 처분하여 경제성이 있는 대체재산 확보 등 적극적 재산관리에 중점을 두었다.

## 나. 추진실적

- 1) 2018년 6월 30일 현재 강진군에서 관리하고 있는 공유재산 총 평가액은 1,442,815,603천 원이고 그 중 토지평가액은 153,218,195천 원이며 건물평가액은 244,577,196천 원이다.
- 2) 지난 5년 동안 공유재산 취득은 672필지에 평가액 70,414,572천 원이고, 처분은 98필지에 1,655,312천원이다.

## 현황

( : m<sup>2</sup>, 천 원)

분		필 지 수	면 적	평 가 액
계	계	26,184	33,266,222	397,795,391
	토 지	25,680	32,968,398	153,218,195
	건 물	504	297,824	244,577,196
도 유	계	4,624	2,912,760	97,939,889
	토 지	4,577	2,866,344	12,599,185
	건 물	47	46,416	85,340,704
군 유	계	21,560	30,353,462	299,855,502
	토 지	21,103	30,102,054	140,619,010
	건 물	457	251,408	159,236,492

## 취득 현황

(단위 : m<sup>2</sup>, 천 원)

	재산종류별	필지수	면 적	취득가액	비 고
계		1,217	996,810	23,995,015	
2014	행정재산	201	91,646	5,241,406	
2015	“	217	51,162	2,552,847	
2016	“	219	55,252	5,664,144	
2017	“	386	701,358	6,559,581	
2018	“	194	97,392	3,977,037	

## 군유재산 처분 현황

(단위 : m<sup>2</sup>, 천 원)

연도별	재산종류별	필지수	면 적	처분가액	비 고
계		249	375,797	4,385,925	
2014	일반재산	16	19,199	416,713	
2015	“	61	20,479	540,914	
2016	“	51	108,280	673,862	
2017	“	94	147,861	2,302,299	
2018	“	27	79,978	452,137	

## 2. 효율적 관리

## . 개요

군 청사는 강진군 강진읍 남성리 108-1번지에 소재하며, 대지 2,062평, 건평 1,373평의 지하 1층, 지상 4층의 철근콘크리트 구조의 현대식 건물이다.

## 청 사 현 황

(단위 : m<sup>2</sup>)

사 명	소 재 지	연면적	구 조	건축연도
강진군청	강진읍 남성리 108-1	6,631	철콘조	1978
농업기술센터	군동면 호계리 420	2,593	철콘조	2008
보 건 소	강진읍 동성리 66-3	2,544	철콘조	2003
강진읍사무소	강진읍 남성리 12-4	1,865	철콘조	2006
군동면사무소	군동면 라천리 268-2	537	철콘조	1986
칠량면사무소	칠량면 영동리 1072-2	818	철콘조	1985
대구면사무소	대구면 수동리 541	536	철콘조	1982
마량면사무소	마량면 마량리 969	664	철콘조	1993
도암면사무소	도암면 향촌리 1122-1	686	철콘조	2002
신전면사무소	신전면 수양리 170-16	726	철콘조	1991
성전면사무소	성전면 월평리 59-2	796	철콘조	1991
작천면사무소	작천면 평리 346	523	철콘조	1983
병영면사무소	병영면 성남리 189-2	701	철콘조	2007
옴천면사무소	옴천면 개산리 254-1	448	철콘조	1989

## . 추진실적

2014~2018 걸쳐 3,120,283천원을 투입 시설 개보수 및 확충에 최선을 다하고 있다.

## 정비 현황

(단위 : 천 원)

구분	사업건수	사업비	사 업 내 용
계	121	3,120,283	
2014	6	248,000	석면조사 용역,로비 및 계단정비공사 등
2015	27	640,700	옥상방수, 화장실공사, 사무실증축공사 등
2016	21	379,750	도색공사, 옹벽설치, 벽화조성 등
2017	43	940,725	주자창정비, 방풍실공사, 도색공사 등
2018	24	911,108	잔디식재, 다목적관신축 등



## 3.

그 사용상 순환성이 커서 전체 물품 관리를 체계적으로 관리하기가 현실적으로 어려운 실정이나 우리 군은 중요물품 50개 품목을 지방자치단체 정수물품으로 지정 운영 관리함으로써 물품의 과소 보유로 인한 사업수행상의 지장과 과다보유로 인한 물자·예산 낭비를 방지하고 물품의 집중적이고 체계적인 관리를 해오고 있다.

## . 정수물품 관리실적

( : 백만 원)

분	2014보유		2015보유		2016보유		2017보유		6월 현재	
	건수	금액	건수	금액	건수	금액	건수	금액	건수	금액
정수물품 (50개품목)	595	4,558	620	4,788	754	5,534	797	5,753	809	5,879

## 나. 2018년 정기 재물조사 결과

- 1) 대상 : 32개 부서(실·과, 사업소, 읍·면, 의회사무과)
- 2) 조사기간 : 6. 1 ~ 6. 31(1개월)
- 3) 조사결과
  - 총재물 30.2천점(312억 원)

## 4. 공용차량 관리

군민의 욕구증가에 따라 보다 효율적인 대처를 위해 부서별로 차종, 차형을 고려 적정 배정·관리 하였고, 불요불급한 증차억제 등으로 낭비요인을 줄여 경제적인 공용차량 관리에 앞장서고 있으며, 에너지절약을 위하여 공용차량 유류카드제 및 전기자동차를 2대 구입 운행하고, 불필요한 운행 억제 등 에너지절약 실천에 적극 동참하였다.

## 보유현황

(단위 : 대)

구 분	계	승용	승합	화물	특수	비고
계	88	8	10	43	29	
본 청	40	3	6	15	16	
의 회	2	1	1	—	—	
사업소	27	1	3	10	13	
읍·면	21	3	—	18	—	



## 15장 총무행정분야

## 1절 서무행정

## 1.

## . 제20대 국회의원선거(2016년 4월)

## 1) 20대 국회의원 당선인

정당명	성명	성별	생년월일	학력	경력
국민의당	황주홍	남	1952.02.27	미국미주리대학교 대학원정치학박사	- (전)강진군수(3선) - (전)건국대학교 정치외교학과교수

## 2) 선거결과

선거구	선거인수	투표자수	무효표	후보자별 득표현황		비고
				성명(정당명)	득표수(득표율)	
고흥군 보성군 장흥군 강진군	168,038	111,956	2,323	장귀석(새누리)	5,895(5.37%)	
				신문식(더민주)	42,768(39.01%)	
				황주홍(국민의당)	56,045(51.12%)	당선
				위두환(민중연합당)	4,925(4.49%)	

## 나. 제19대 대통령 선거(2017년 5월)

## 1) 제19대 대통령 당선인

정당	성명	성별	생년월일	학력	경력
더불어 민주당	문재인	남	1953. 01. 24.	경희대학교 법률학과	·(전)더불어민주당 당대표 ·(전)제19대 국회의원

2)

(단위 : 명)

구 분	선거 인수	투표 인수	투표율 (%)	후보자별 득표수 (유효 투표율)				무효 투표수	기권수
				더불어 민주당	자유 한국당 홍준표	국민의당 안철수	기타		
강진군	32,299	25,175	77.9	12,476	753	10,152	1,625	169	7,124

### · 제7회 전국동시지방선거(2018년 6월)

#### 1) 7회 전국동시지방선거 강진군 투표 현황

선거인구	투표자 수				투표율	비 고
	계	사전투표	당일투표	거소투표		
31,919	23,906	12,292	11,502	112	74.90	

#### 2) 당선인 현황

분	당선인(정당)		비고
	(가)지구	(나)지구	
전남 도지사	김영록(더민주)		
전남 교육감	장석웅		
강진군수	이승옥(더민주)		
도 의원	차영수(더민주)	김용호(더민주)	
군 의원	윤기현(더민주) 위성식(더민주) 배홍준(민평당) 김창주(무소속)	문춘단(더민주) 서순선(더민주) 김명희(더민주)	비례대표 : 김보미 (더민주)

#### 3) 득표 현황

##### ○ 도 지 사

구 분	선거인수	투표수	후보자별 득표수(득표율)					무효 투표수
			더민주	미래당	민평당	정의당	민중당	
			김영록	박매호	민영삼	노형태	이성수	
도 진 체	1,577,224	1,092,107	807,902 (77.08)	40,287 (3.84)	110,973 (10.58)	37,433 (3.57)	51,410 (4.90)	44,120
강 진	31,949	23,902	17,079 (74.75)	694 (3.03)	3,458 (15.13)	652 (2.85)	963 (4.21)	1,056

## 교 육 감

선거인수	투표수	후보자별 득표수(득표율)				무효 투표수
		고석규	오인성	장석웅	계	
1,577,224	1,091,977	351,881 (34.22)	281,830 (27.41)	394,395 (38.36)	1,028,106	63,871

## ○ 군 수

읍면명	선거인 수	투표수	후보자별 득표수				무효
			더불어민주당	민주평화당	무소속	계	
			이승욱	곽영채	장경록		
합계	31,919	23,905	11,390 (49.02)	10,546 (45.38)	1,299 (5.59)	23,235	670
거소투표	124	112	48	36	5	89	23
관외사전	3,201	3,201	1,781	1,203	169	3,153	48
강진읍	10,721	7,620	3,581	3,502	413	7,496	124
군동면	3,050	2,204	1,214	790	132	2,136	68
칠량면	2,109	1,541	827	553	86	1,466	75
대구면	1,044	751	328	356	29	713	38
마량면	1,621	1,197	592	511	51	1,154	43
도암면	2,246	1,562	735	661	107	1,503	59
신전면	1,611	1,218	404	632	140	1,176	42
성전면	2,439	1,759	643	999	68	1,710	49
작천면	1,662	1,163	545	542	37	1,124	39
병영면	1,513	1,139	458	589	40	1,087	52
옴천면	578	423	227	167	20	414	9
오투입 투표지	0	15	7	5	2	14	1

## ○ 도의원 - (1)선거구

	선거인수	투표수	후보자별 득표수			무효 투표수
			차영수	민평당	계	
				김승식		
합계	18,821	13,966	8,394 (62.74)	4,985 (37.25)	13,379	587
거소투표	76	68	26	21	47	21
관외사전	1,728	1,728	1,195	479	1,674	54
강진읍	10,721	7,619	4,682	2,707	7,389	230
도암면	2,246	1,562	863	599	1,462	100
신전면	1,611	1,218	709	458	1,167	51
성전면	2,439	1,768	916	721	1,637	131
오투입	0	3	3	0	3	0

## 도의원 - (2)선거구

	선거인수	투표 수	후보자별 득표수				무효 투표수
				민평당	무소속	계	
			김용호	김강민	전노진		
합계	13,098	9,936	4,776 (50.39)	3,635 (38.35)	1,067 (11.25)	9,478	458
거소투표	48	43	20	10	3	33	10
관외사전	1,473	1,473	798	424	215	1,437	36
군동면	3,050	2,204	906	944	273	2,123	81
칠량면	2,109	1,541	711	570	173	1,454	87
대구면	1,044	752	395	254	63	712	40
마량면	1,621	1,196	592	470	68	1,130	66
작천면	1,662	1,163	633	358	121	1,112	51
병영면	1,513	1,138	514	459	98	1,071	67
옴천면	578	423	205	145	53	403	20
오투입	0	3	2	1	0	3	0

## ○ 군의원 - (가)지구

	선거인수	투표수	후보자별 득표수							무효
				더민주	더민주	민평당	민평당	민평당	무소속	
			윤기현	위성식	한상춘	윤재공	윤재남	배홍준	김창주	
합계	18,821	13,966	2,556 (19.11)	2,541 (18.99)	1,394 (10.42)	1,576 (11.78)	1,490 (11.14.)	1,644 (12.29.)	2,173 (16.24)	592
거소	76	69	12	8	6	10	5	5	9	14
관외사전	1,728	1,728	471	299	185	135	158	150	274	56
강진읍	10,721	7,614	1,465	1,831	639	747	565	742	1,330	295
도암면	2,246	1,561	173	109	320	376	54	141	315	73
신전면	1,611	1,217	145	69	115	204	32	484	107	61
성전면	2,439	1,770	289	222	129	103	676	121	137	93
오투입	0	7	1	3	0	1	0	1	1	0

## 군의원 - (나)지구

	선거인수	투표수	후보자별 득표수							무효
				더불어	더불어	민평당	민평당	민평당	무소속	
			문춘단	서순선	김명희	김재찬	곽창옥	정중섭	최이인	
합계	13,098	9,935	2,100 (22.31)	1,748 (18.57)	1,724 (18.31)	1,599 (16.98)	956 (10.15)	1,092 (11.60)	193 (2.05)	523
거소투표	48	43	12	5	10	5	2	3	1	5
관외사전	1,473	1,473	406	300	232	159	86	180	50	60
군동면	3,050	2,204	478	334	258	103	115	736	50	130
칠량면	2,109	1,539	157	538	583	43	79	31	24	84
대구면	1,044	752	133	108	171	31	226	28	8	47
마량면	1,621	1,194	307	195	207	51	323	26	13	72
작천면	1,662	1,162	377	159	144	323	69	29	18	43
병영면	1,513	1,139	168	69	61	693	38	36	15	59
음천면	578	422	61	39	57	189	18	22	14	22
오투입	0	7	1	1	1	2	0	1	0	1

## ○ 군의원 비례대표

	선거인수	투표수	정당별 득표수(득표율)			무효
			김보미	민주평화당 김미순	계	
강진군	31,919	23,897	15,641 (69.26%)	6,940 (30.73%)	22,581	1,316

## ○ 도의원 비례대표

선거인수	투표수	정당별 득표수(득표율)							무효
		더민주	자유 한국당	바른 미래당	민주 평화당	정의당	민중당	녹색당	
1,577,224	1,092,029	723,050 (69.06)	26,446 (2.52)	36,670 (3.5)	120,536 (11.51)	91,160 (8.7)	37,342 (3.56)	11,644 (1.11)	45,181



## 2. 보고회(군민과의 대화)

### . 추진 배경

해의 군정계획 및 주요시책을 각계각층의 군민이 참여한 가운데 설명함으로써 군민의 알 권리를 충족시키는 한편 주민의 의견을 수렴하여 군정에 반영하는 열린 행정을 구현하고자 함

### 나. 추진 실적

1) 보고일정 : 수시

2) 보고대상 : 군민

3) 주요내용

○ 군정보고 및 읍면정보고 청취

○ 주민건의사항 수렴

4) 연도별 추진내용

#### ■ 2015

○ 2015. 3. 31.(화) 14:00 / 아트홀 대강당 / 800여명(각계각층, 이장, 부녀회장 등)

#### ■ 2016년

○ 2016. 2. 2.(화) 14:00 / 아트홀 대강당 / 800여명 (기관단체장, 이장, 부녀회장 등)

#### ■ 2017년

○ 2017. 11. 16.(목) ~ 11. 22.(수) 기간 중 6일

- 오전(10:00~12:00), 오후(15:00~17:00)

○ 대상 : 11개 읍·면 (1일 2읍면 방문) / 읍면 당 180명 내외

※ 강진읍 : 아트홀(대공연장) / 600명

분	11.16.(목)	11. 17.(금)	11. 20.(월)	11. 21.(화)	11. 22(수)
10:00	도암	대구	성전	강진읍 (아트홀)	군동
15:00	신전	마량	작천	병영(13:30) 옴천(16:00)	칠량

#### ■ 2018년

○ 2018. 3. 30.(금) 10:00 / 14:00(2회) / 강진아트홀 대공연장

- 강진읍, 성전, 작천, 병영, 옴천(5개 읍면) : 10:00

- 군동, 칠량, 대구, 마량, 도암, 신전(6개 면) : 14:00

참석 : 1,600여명(이장, 부녀회장 등 각계각층)

- 도지사 순방 도민과의 대화 : 3회(매년 연초)
- 각종 단체 임직원과의 대화 확대 추진 : 연중
  - 농민회, 농업경영인회 등 농민관련 단체회원과 대화
  - 지역발전협의회, 번영회 등 단체 회원과 대화
  - 경찰서, KT, 농협 등 기관 임직원과 대화
  - 초·중·고등학교 교장과의 대화
- 이동민원(군수)실 운영 : 매년 분기별 1회
- 공무원과의 대화 : 실과소·읍면별 수시 대화(연중)
  - 공무원 노조 및 상용직 노조 임원과 대화 : 분기별 1회
  - 실과소·읍면 직원과 대화 : 분기별 1회
- 군수실 방문 대화 : 수시(찾아오는 민원인 대화 / 비서실장 등)
- 각계각층 군민과의 대화 : 버스·택시기사 등 운수업체, 자원봉사자 등(연중)

#### 4. 적극 지원

##### . 개요

행정의 최일선에서 지역발전과 주민화합을 위해 헌신 봉사하고 있는 이장들의 사기 진작 및 리더십 교육을 통한 전문성 함양으로 군정발전에 기여하고, 여성이장 활동의 적극적 지원으로 마을행정의 활성화를 도모하였다.

##### 나. 추진실적

###### 1) 이장단 선진지 견학

(단위 : 명, 회, 천 원)

연 도	분	참여인원	횟수	지원액	비고
2014		292	1	24,000	
2015		292	1	24,000	
2016		293	1	24,000	
2017		293	1	24,000	
2018		293	1	26,370	

## 2) 단체상해보험 가입

연 도	분	가입인원(명)	횃수(회)	지원액(천 원)	비 고
2014		292	1	31,047	
2015		292	1	28,760	
2016		293	1	35,745	
2017		293	1	33,931	
2018		293	1	31,478	

## 3) 여성이장마을 소규모 주민숙원사업

구분 연도	지원 마을수	지원마을명	지원액 (천 원)	비고
2014	4	강진읍(춘곡, 장전), 병영면(상림, 남삼인)	20,000	
2015	4	강진읍(신평), 성전면(상월), 병영면(학사), 옴천면(개산)	20,000	
2016	6	강진읍(장전, 보전), 칠량면(동백), 병영면(서삼인, 남삼인, 발천)	30,000	
2017	8	강진읍(평동), 칠량면(사부), 대구면(구곡), 성전면(상월), 작천면(기동), 병영면(학사, 동삼인), 옴천면(개산)	40,000	
2018	6	강진읍(보전, 목화), 성전면(시천, 제전), 병영면(상림, 동성)	30,000	

## 4) 이장단 한마음 체육대회

구 분 연 도	가입인원(명)	횃수(회)	지원액(천 원)	비 고
2014	292	1	30,000	
2015	292	1	25,000	
2016	293	1	30,000	
2017	293	1	27,000	
2018	293	1	30,000	

## · 추진성과

이장 활동 지원으로 이장 사기 진작 및 여성의 이장 참여 활성화를 통한 능동적인 마을행정 수행

## 5. 날 행사

### 가. 개요

- 1) 강진군민의 날은 1973년에 조례를 제정 5월 10일을 군민의 날로 지정하여 강진군민의 날 및 금릉문화제란 명칭으로 1989년(제17회)까지 개최해 오던 중
- 2) 5월 10일이 영농기와 겹쳐 바쁜 시기이고 매년 도민체전과도 중복되는 경우가 많아 군민의 날을 조정해야 한다는 여론에 따라
- 3) 1990년에 조례를 개정하여 88서울올림픽 개막일인 9월 17일을 군민의 날로 변경 지정한 이후 2000년까지 개최하였다.
- 4) 하지만, 9월 17일은 우리 군과 아무런 관련이 없고 추석 명절과 청자문화제 등 날자가 중복되어 군민 설문조사(2000. 11.) 결과 변경 개최해야 한다는 군민들의 의견에 따라
- 5) 강진군의 칭호를 사용하게 된 역사성을 가진 5월 1일을 군민의 날로 변경하여 2001년부터 5월 1일에 군민의 날 행사를 개최하게 되었다.

## 2절 조직관리

### 1. 및 정원 현황

- . 강진군의 행정기구는 본청에 2실 10과, 의회사무과와 2 직속기관, 5 사업소와 1읍, 10면이 있고, 그 안에는 125 담당이 있다.
- 나. 직속기관은 농업기술센터와 보건소가 있고, 농업기술센터에는 2과와 6개의 읍·면 상담소가 있으며, 보건소에는 10개의 보건지소와 7개의 보건진료소(단월, 계율, 신기, 강정, 송천, 용상, 영산)가 있다. 읍면은 1읍 10면(강진읍, 군동면, 칠량면, 대구면, 마량면, 도암면, 신전면, 성전면, 작천면, 병영면, 움천면)이며, 주민조직인 리와 반으로 되어 있다.
- 다. 강진군 공무원의 현원은 '18. 06. 30일 현재 571명이며, 직급별 정·현원 현황은 아래 표와 같다.

	계			본 청			직속기관·사업소			읍·면			의 회		
	정원	현원	결원	정원	현원	결원	정원	현원	결원	정원	현원	결원	정원	현원	결원
합 계	578	571	7	266	288	+22	153	148	5	147	124	23	12	11	1
정무직	1	1		1	1										
4급	3	3		3	3										
5급	29	30	+1	10	11	+1	5	5		11	11		3	3	
6급	129	170	+41	54	83	+29	24	41	+17	50	45	5	1	1	
7급	152	151	1	90	90		29	32	+3	30	25	5	3	4	+1
8급	131	104	27	57	60	+3	41	16	25	31	26	5	2	2	
9급	94	67	27	47	34	13	19	15	4	25	17	8	3	1	2
전문경력관	4	4					4	4							
임기제		7	+7		3	+3		4	+4						
연구직	9	9		3	2	1	6	7	+1						
지도직	25	24	1				25	24	1						
별정직	1	1		1	1										

## 2. 및 정원 조정

### . 전문위원 조정에 따른 정원 조정

1) : '14. 11. 20.

2) 개정이유

강진군의회 상임위원회 구성에 따른 전문위원 정원조정에 따라 총액인건비 기준 인력 범위 내에서 지방공무원 정원 총수 및 정원관리 기관별 직급별 정원을 조정하고자 함

3) 개정내용

#### ○ 정원관리 기관별 직급별 정원 조정

- 일반직 525명 → 525명( - )
  - 5급 27명 → 28명(+ 1명)
  - 6급 이하 489명 → 488명(- 1명)
- 의회사무과 10명 → 10명( - )
  - 5급 2명 → 3명(+ 1명)
  - 6급 이하 8명 → 7명(- 1명)

### 나. 부서별 분장 신설 및 조정

1) 개정일자 : '16. 12. 29.

2) 개정이유

합리적이고 명확한 업무 분장을 통해 부서별 책임과 한계를 분명히 하고 업무의 형편성과 현실성을 기함으로써 행정의 효율성 및 능률성을 제고하고자 함

3) 개정내용

#### ○ 부서별 분장 신설 및 조정(안 제4조, 안 제12조, 안 제15조)

- 제4조(기획홍보실) 제4호 조정 : 군수주재 간부회의 운영(신설)
- 제12조(안전건설과) 제9호 신설 : 통합관제센터 관리 및 운영 전반(신설)
- 제15조(총무과) 제1호 조정 : 간부회의.읍면장회의 → 부군수 간부회의.읍면장회의

## · 분장사무 신설 조정

1) : '17. 10. 30.

### 2) 개정이유

정부 지침에 따라 기준인건비 인력 증원이 반영된 가축방역 전담팀을 관련부서에 신설하고, 읍면 현장 속에서 '찾아가는 복지서비스'를 실현하기 위하여 맞춤형 복지 전담부서를 권역별 중심면에 설치하여, 담당별 분장 사무를 신설.조정함으로써 행정의 실효성을 도모하고자 함

### 3) 개정내용

#### ○ 업무 담당 및 분장사무 신설.부서간 분장사무 조정

##### - 담당 신설

- 환경축산과 : 동물방역
- 군동면, 칠량면, 도암면 : 맞춤형 복지

##### - 분장사무 신설 : 환경축산과(동물방역)

- 가축방역계획 수립 및 방역대책 추진
- 가축전염병 예찰 및 예방접종 추진
- 가축전염병 발생농가 관리
- 살처분 보상금 및 생계안정 지원, 가축매몰지 사후관리
- 구제역, AI 방역사업
- 소 브루셀라병 방역사업 및 가축방역사업
- 돼지 쉼코바이러스 백신 지원사업
- 전국 일제소독의 날 운영
- 가축전염병 감염축 살처분 및 보상금 지급
- 돼지 소모성 질환 컨설팅 지원사업
- 닭 뉴캐슬병·돼지 열병·소 결핵 방역
- 꿀벌 질병 방역관리(낭충봉아부패병)
- 양돈장 고유번호 표시기 지원
- 가축전염병 예찰 및 병성감정
- 가축방역약품 및 기자재 수불관리
- 가축방역차량 관리

- 및 종계장 방역관리
- 동물병원 및 수의사 관리
- 일반형 축사입구 자동소독기 지원사업
- 가축면역증강제 지원(닭 감보로병)
- 오리 바이러스성 감염 예방약품 지원사업
- 야생조류차단제 지원사업
- 폐사사축 친환경 처리장비 지원
- 분장사무 신설 : 맞춤형 복지
  - 복지사각지대 발굴, 찾아가는 복지상담
  - 통합사례관리
  - 지역 사회보장협의체 운영
  - 지역 복지자원 조사 및 개발

## · 정부 지침 시달에 따른 정원 조정

1) 개정일자 : '17. 12. 27.

2) 개정이유

읍면동 복지허브화, 가축방역업무 전담 부서 신설, 저출산 대응체계 구축, 지역 공동체 업무 전담 등 정부 지침 시달에 따른 정원 증원 및 2017년 상반기 정원 관리실태 행정안전부 감사결과에 따라 효율적인 조직 운영을 위해 지방공무원 정원 총수 및 기관별·직급별 정원을 조정하고자 함

3) 개정내용

○ 지방공무원 정원 총수 조정

- 정원 총수 570명 → 578명(+ 8명)
- 집행기관의 정원 558명 → 566명(+ 8명)
  - 본청                    263명 → 266명(+ 3명)
  - 직속기관            87명 → 87명( - )
  - 사 업 소              67명 → 66명(△1명)
  - 읍면                  41명 → 147명(+ 6명)
- 의회사무과 정원 12명 → 12명( - )



4) 전후 기구표

■ 전 기구표

청	1실 25팀
직 속	2소 1담당관 9담당
사업소	5 사업소 7담당
의 회	1과 1담당
읍 면	1읍 10면 46담당

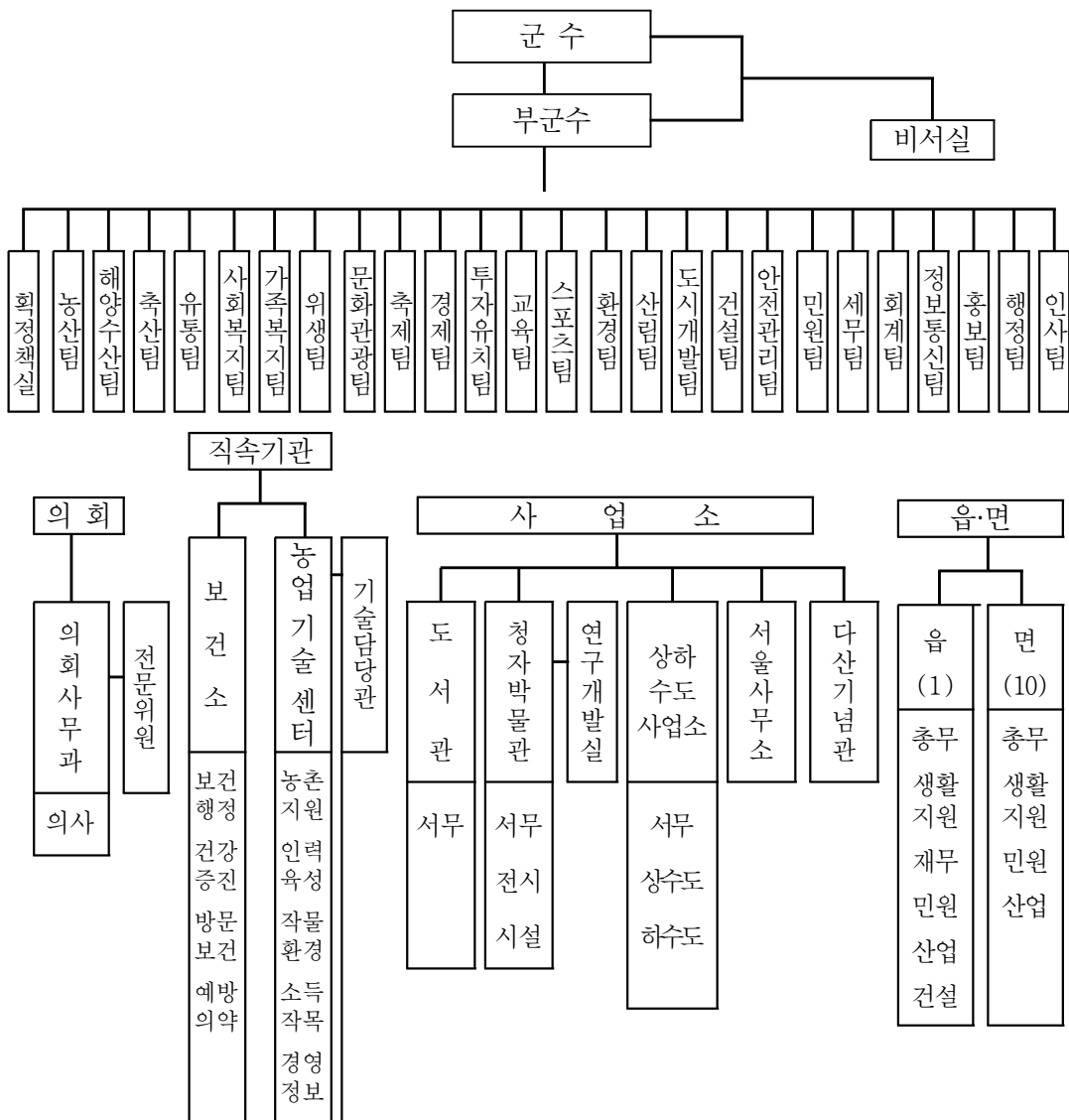

조직도

청	2실 10과 51담당
직 속	2소 2과 11담당
사업소	5사업소 12담당
의 회	1과 1담당
읍 면	1읍 10면 50담당

수

부 군 수

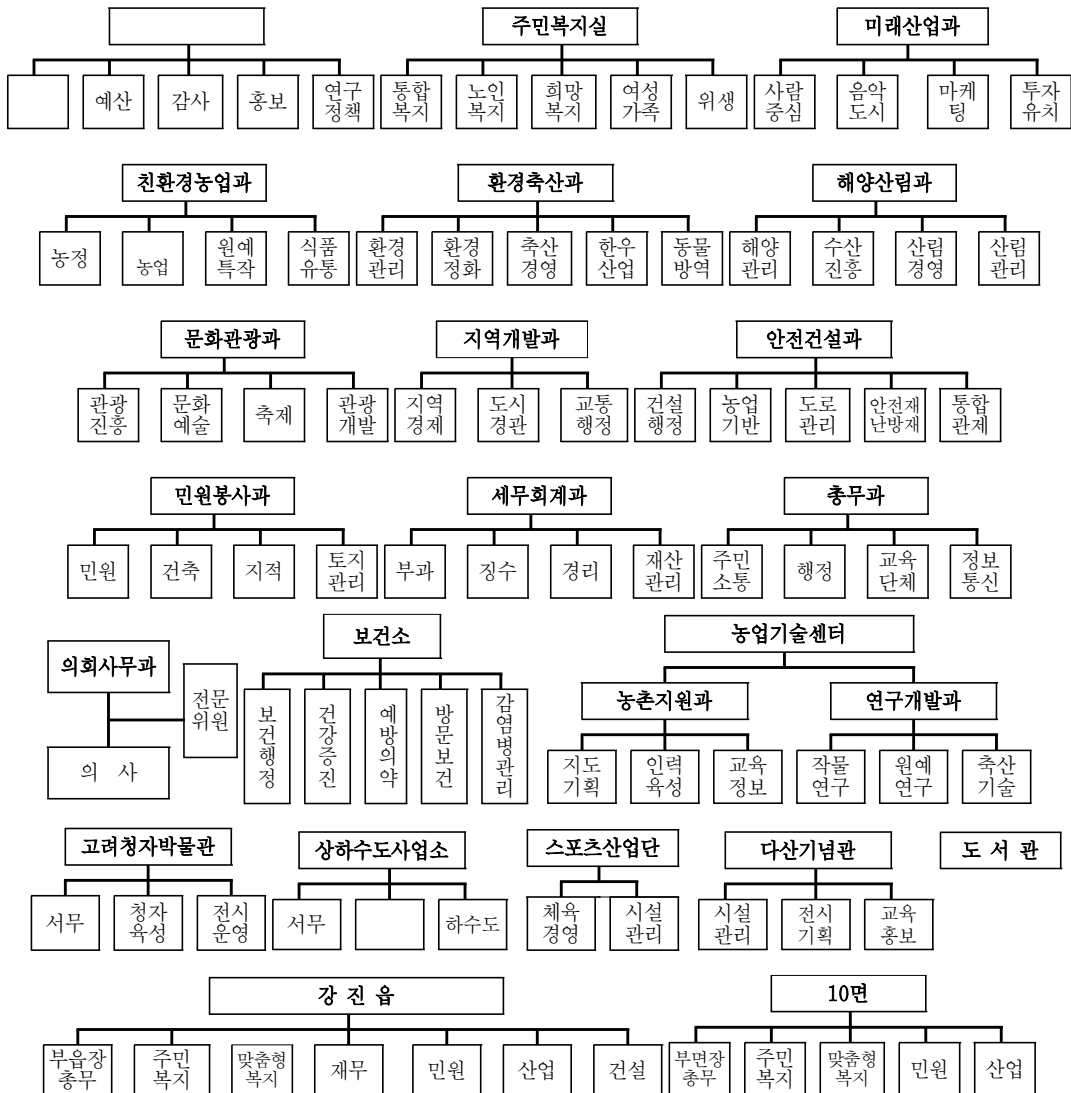

## 원 현 황

### 직급별

	계	일 반 직								정무직	지도직	연구직	별정직	기능직
		소계	4급	5급	6급	7급	8급	9급	전문경력관					
12.01.03.	549	429	3	27	122	131	92	54		1	25	7	6	81
12.12.27.	551	442	3	27	122	132	94	64		1	25	7	6	70
13.07.08.	553	449	3	27	122	133	99	65		1	25	8	6	64
13.11.28.	553	518	3	27	125	140	121	97	5	1	25	8	1	0
13.12.30.	555	520	3	28	126	140	124	94	5	1	25	8	1	0
14.10.20.	560	525	3	28	126	143	126	94	5	1	25	8	1	0
17.12.27.	578	542	4	28	129	152	131	94	4	1	25	9	1	0

### ○ 기관별

변동일자	계	본청	의회	직속기관	사업소	읍	면
12.01.03.	549	253	10	88	60	22	116
12.07.01.	549	252	10	88	61	22	116
12.12.27.	551	251	10	88	64	22	116
13.06.23.	553	253	10	88	64	22	116
13.12.30.	555	251	10	88	68	22	116
14.10.20.	560	256	10	88	68	22	116
17.12.27.	578	266	12	87	66	25	122

## 3.

### . 기본방향

투명하고 공명정대한 인사행정을 위하여 ▲인사소위원회 운영 ▲근무성적평정 가점 제도 개선 ▲인사청탁근절 대책 등 다양한 인사시책을 도입하였다.

## . 인사운영

## 1)

공무원 신규채용은 조직의 효율적인 운영과 우수 인력 영입을 위하여 다양한 방안을 강구 하고 있으며, 특히 특별임용 시 시험출제의 전라남도 위탁과 외부인사의 면접 위원 위촉 등을 통해 공정성과 투명성 확보에 노력하였다.

## ‘14. 7. ~ ‘18. 6. 임용자 현황

(단위 : 명)

	계	일반직	연구직	지도직	별정직	임기제
계	167	141	2	10	1	13
2014	40	40				
2015	41	33	1	3		4
2016	35	29	1	2		3
2017	41	32		3		6
2018	10	7		2	1	

## ‘14. 7. ~ ‘18. 6. 퇴직자 현황

(단위 : 명)

구분	계	정년퇴직	명예퇴직	의원면직	당연퇴직	기타
계	139	53	31	15	9	31
2014	17	8	6	1	1	1
2015	42	9	14	4	2	13
2016	24	11	3	3	2	5
2017	36	15	7	5	3	6
2018	20	10	1	2	1	6

## 2) 승진

## ‘14. 7. ~ ‘18. 6. 승진자 현황

(단위 : 명)

구분	계	5급→4급	6급→5급	7급→6급	8급→7급	9급→8급
계	298	7	29	76	84	102
2014	37	1	3	9	10	14
2015	70	2	11	20	24	13
2016	83	2	5	15	17	44
2017	67	2	8	16	20	21
2018	41		2	16	13	10

간부공무원 명단

속	직위	성명	소 속	직위	성명
기획홍보실	실장	이형동	농업기술센터 연구개발과장	과장	윤호현
주민복지실	실장	조상언	고려청자박물관	관장	김국현
미래산업과	과장	최치현	상하수도사업소	소장	김용은
친환경농업과	과장	송승언	스포츠산업단	단장	김영기
환경축산과	과장	이용현	다산기념관	관장	임준형
해양산림과	과장	김영기	도서관	관장	김영구
문화관광과	과장	이준범	강진읍	읍장	임채용
지역개발과	과장	윤영갑	군동면	면장	최종남
안전건설과	과장	정석기	칠량면	면장	최종열
민원봉사과	과장	윤상숙	대구면	면장	조달현
세무회계과	과장	마국진	마량면	면장	김영일
총무과	과장	강성일	도암면	면장	김학동
의회사무과	과장	허경자	신전면	면장	백남태
의회사무과	전문 위원	조경언	성전면	면장	윤성일
의회사무과	전문 위원	황인준	작천면	면장	황오연
보건소	소장	송나윤	병영면	면장	황용식
농업기술센터	소장	이동근	음천면	면장	윤재평
농업기술센터 농촌지원과장	과장	구영서			

조직도

청	2실 10과 51담당
직 속	2소 2과 11담당
사업소	5사업소 12담당
의 회	1과 1담당
읍 면	1읍 10면 50담당

수

부 군 수

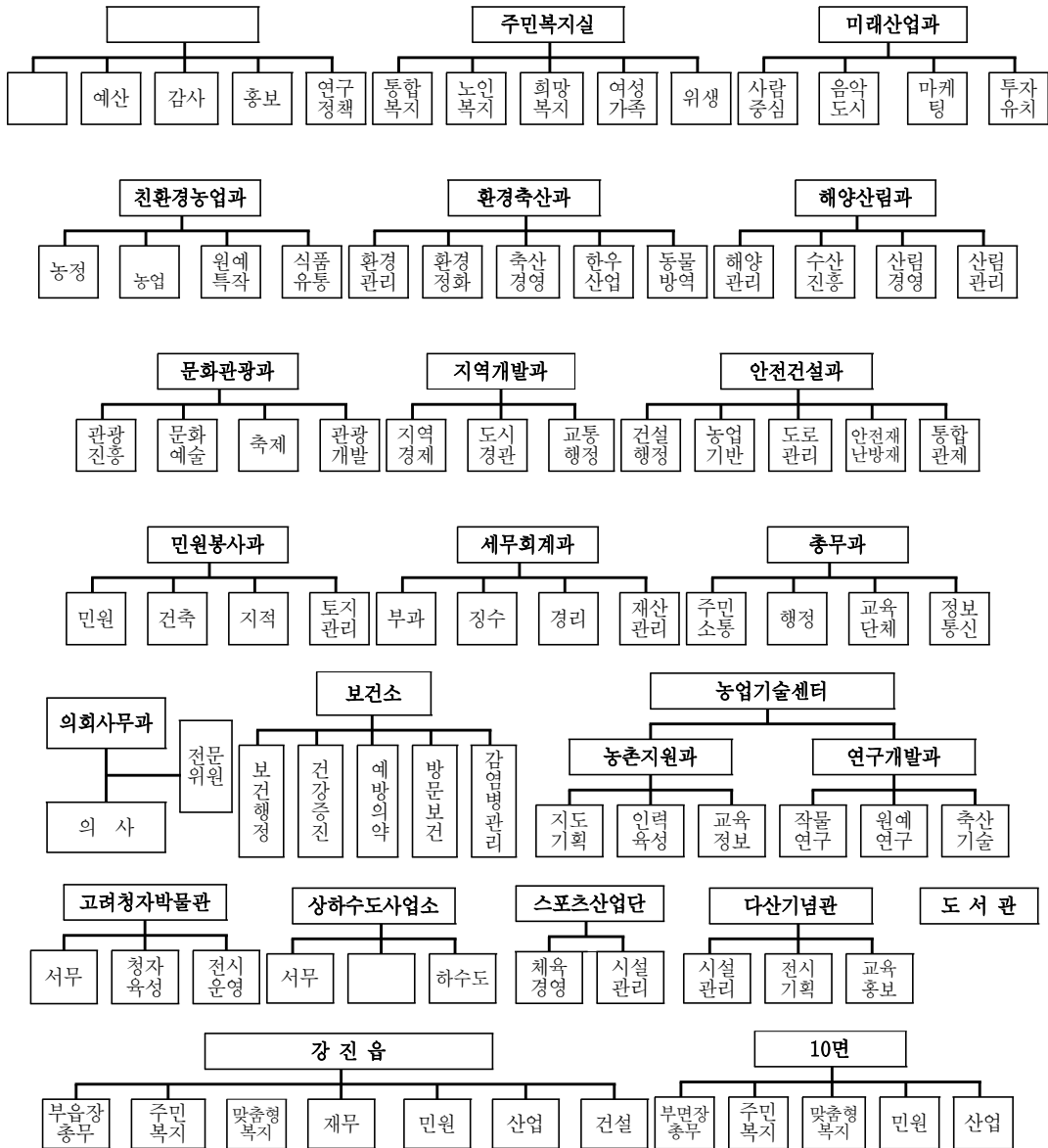

#### 4. 교육훈련

##### 가. 개요

2008 (지방공무원교육훈련법시행개정) 자기주도적인 상시학습체제를 구축하여 지방 공무원의 교육훈련 활성화에 기여하고 경쟁력 있는 전문 행정인을 양성하여 행정 서비스 질 향상, 특히 국제화·지방화시대에 발맞춰 국외 위탁교육 및 파견 실시 글로벌 역량을 갖춘 공무원을 육성 하고자 한다.

##### 나. 교육 훈련 실적

(단위 : 건)

연도	합 계 (A+B+C)	교육훈련부서 주관교육(A)	기관주관 교육(B)				개인학습(C) (사설학원 및 사이버학원)
			소 계	직장 교육	워크숍	기 타	
계	38,958	9,812	28,521	25,788	1,379	1,354	625
2014	5,222	1,089	4,073	3,932	59	22	60
2015	9,782	2,554	7,126	6,679	101	346	102
2016	9,654	2,891	6,629	6,138	274	217	125
2017	9,292	1,986	7,081	5,779	753	549	225
2018	5,077	1,292	3,672	3,260	192	220	113

※ 국외 위탁교육 및 파견

연번	기 간	인 원	교육기관 및 파견도시	교육내용 및 주요업무
계		2명		
1	'10. 9. 16. ~'11. 3. 29.	1명 (백경자)	미국 스노쿨미시 시청	국제교류업무, 선진행정 벤치마킹 등
2	'11. 12. 2. ~ '12. 5. 31.	1명 (장현웅)	미국 스노쿨미시 시청	국제교류업무, 선진행정 벤치마킹 등

## 5.

행정의 모든 분야에서 열심히 일하는 공직자 상을 확립하고 지역사회 발전과 군민 복지 향상에 기여한 기관 및 공무원과 민간인에 대하여 각종 기념행사와 분기 정례조회를 통하여 표창을 실시함으로써 군민화합과 사기 증진에 기여하고 있다.

(단위 : 명)

연도		계	훈장	포장	대통령	국무총리	장관	도지사	군수
계	계	2,470	34		10	24	139	374	1,889
	민간인	1,571			3		34	192	1,342
	공무원	899	34		7	24	105	182	547
2014	계	386			4	3	34	55	283
	민간인	275			1		6	34	234
	공무원	111	7		3	3	28	21	49
2015	계	425	16		1	7	33	87	280
	민간인	240			1		12	37	190
	공무원	185	16		1	7	21	50	90
2016	계	603	4		4	3	34	96	460
	민간인	349			1		4	44	300
	공무원	254	4		3	3	30	52	160
2017	계	701	2			8	27	111	553
	민간인	491					8	58	425
	공무원	210	2			8	19	53	128
2018	계	354					8	25	313
	민간인	216					4	19	193
	공무원	138	5			3	4	6	120



1) 포장

	월일	상 훈 명	인 적 사 항		
			직 급 (직위·주소)	성 명	공적분야
2014	6. 30.	녹조근정훈장	행정5급(안전건설과)	윤창운	명예퇴임
			농촌지도관(농업기술센터)	오상동	
		옥조근정훈장	녹지6급(작천면)	김응식	정년퇴임
		근정포장	보건7급(보건소)	김재심	정년퇴임
	12. 31.	녹조근정훈장	행정5급(작천면)	백형규	명예퇴임
			행정5급(작천면)	백종일	
			행정5급(의회사무과)	김광남	정년퇴임
			행정5급(신전면)	임병윤	
			서기관(주민복지과)	서경봉	정년퇴임
			행정5급(강진읍)	위승주	명예퇴임
2015	6. 30.	녹조근정훈장	농촌지도관(농업기술센터)	고형록	명예퇴임
			농촌지도관(농업기술센터)	김치형	
			농업5급(성전면)	홍 순	
			행정5급(고려청자박물관)	윤수일	
			농촌지도관(농업기술센터)	안현장	
			시설5급(민원봉사과)	이광주	
			공업5급(신전면)	김승훈	
			행정5급(성전면)	박충진	
			서기관(환경축산과)	김종열	정년퇴임
			서기관(기획홍보실)	박재룡	명예퇴임

	6. 30.		행정6급(대구면)	박난용	정년퇴임
			행정5급(문화관광과)	임경태	
			해양수산5급(옴천면)	양영식	명예퇴임
			서기관(주민복지실)	송기훈	정년퇴임
			기술서기관(성전면)	박서진	명예퇴임
			서기관(지역개발과)	오진동	
2016	12. 31.	녹조근정훈장	행정5급(고려청자박물관)	정성목	정년퇴임
			간호5급(보건소)	최경희	
			행정5급(작천면)	김광현	
		옥조근정훈장	행정6급(옴천면)	조형기	
2017	6. 30.	녹조근정훈장	보건5급(보건소)	노영라	명예퇴임
		옥조근정훈장	농촌지도사(농업기술센터)	최영창	정년퇴임
	12. 31.	녹조근정훈장	행정5급(민원봉사과)	하정임	정년퇴임
			농촌지도관(농업기술센터)	김재필	
		옥조근정훈장	시설6급(옴천면)	김정대	정년퇴임
		근정포장	행정5급(칠량면)	김승현	정년퇴임
			간호5급(보건소)	박동희	명예퇴임
2018	6. 30.	녹조근정훈장	서기관(기획홍보실)	윤순학	정년퇴임
			기술서기관(보건소)	장동욱	
			시설5급(대구면)	김영진	
		옥조근정훈장	보건6급(강진읍)	윤상봉	
			방송통신6급(도암면)	박희곤	

2) · 국무총리 표창

	월일	상 훈 명	인 적 사 항		
			직 급(직위·주소)	성 명	공적분야
2014	4. 1.	대통령 표창	마량면 마량리	강남원	수산발전 기여
	6. 30.	대통령 표창	행정5급(군동면)	조석산	명예퇴임
		국무총리	행정6급(군동면)	윤봉현	정년퇴임
			행정6급(스포츠산업단)	김영현	모범공무원
	11. 18.	대통령	기술서기관(칠량면)	김찬주	국가사회발전 기여
	12. 31	대통령	행정5급(총무과)	윤영갑	우수공무원
		국무총리	운전7급(보건소)	안규관	정년퇴임
시설7급(안전건설과)			윤재필	모범공무원	
2015	1. 30.	국무총리	의료기술6급(보건소)	김민경	국가사회발전 기여
	6. 30.		농업6급(환경축산과)	윤경모	모범공무원
			기계운영6급(상하수도사업소)	송동섭	정년퇴임
			운전6급(상하수도사업소)	조남호	정년퇴임
	12. 31.	대통령	행정5급(문화관광과)	이준범	우수공무원
		국무총리	해양수산5급(해양산림과)	김영기	
		국무총리	행정6급(미래산업과)	백경자	모범공무원
2016	2. 29.	대통령	행정6급(기획홍보실)	조경언	국가사회발전 기여
	6. 30.	국무총리	간호6급(주민복지실)	서현미	모범공무원
	12. 31.	대통령	방호7급(상하수도사업소)	김선복	정년퇴임
		국무총리	행정6급(문화관광과)	윤성일	모범공무원
			행정6급(미래산업과)	임성수	
2017	6. 30.	국무총리	농업6급(환경축산과)	황인준	모범공무원
			행정6급(문화관광과)	최순철	
		대통령	행정6급(의회사무과)	박필남	정년퇴임
		국무총리	행정6급(도서관)	김경숙	정년퇴임
			행정6급(강진읍)	이경택	
			위생7급(상하수도사업소)	최평원	
	화공운영7급(고려청자박물관)		박영수		
	12. 31.	국무총리	행정6급(도서관)	김영현	정년퇴임
			환경7급(환경축산과)	이춘재	우수공무원
행정6급(기획홍보실)			이재이	모범공무원	
2018	6. 30.	국무총리	사회복지6급(주민복지실)	이병석	모범공무원
			기록연구사(총무과)	박경석	
			운전7급(병영면)	김철중	정년퇴임

## 6. 산업시찰

성실히 수행함으로써 지방행정 발전에 기여한 모범 공무원을 선발하여 자긍심 고취 및 열심히 일하는 공직풍토 조성을 위하여 매년 1회 선진지 시찰을 실시하고 있다.

### 산업시찰 내역

(단위 : 명, 천 원)

연도	구분	참여인원	기 간	장 소	소요예산	비고
2014		32	11. 18.(화)	완도군, 신안군	4,358	
2015		28	9. 15.(화)	거제도, 진주시	3,543	
2016		32	11. 3.(목)	수원시, 전주시	5,340	
2017		28	11. 2.(목)	남이섬, 남양주시	5,440	
2018		하반기 실시 예정				

## 7. 건강증진대회 및 동호회 육성지원

직원 상호간의 화합을 다지고 건강한 체력을 통한 활기찬 직장 분위기 조성을 위하여 건강의 날 행사를 매 분기 실시하였으며, 군 산하 동호회를 적극 지원 육성해오고 있다.

### . 건강의 날 행사 개최 내역

연도	실사회수	연인원	소요예산	비 고
2015	4	3,353	33,530	
2016	4	3,353	33,530	
2017	4	3,400	34,000	
2018	2	1,829	18,290	

## · 동호회 육성지원 내역

(단위 : 명, 천 원)

연도	동호회 수	회원 수	소요예산	비 고
2015	15	376	17,377	
2016	13	352	9,599	
2017	12	363	13,149	
2018	15	373	11,325	

## 다. 군 산하 공직자 가족체육대회

(단위 : 천 원)

연 도	월 일	행사내용	장 소	소요예산	비 고
2010~2016		미 실 시			
2017	12.1.(금)	장기자랑, 명랑운동회	실내체육관	21,020	

## 8. 동료 직원 격려

사고와 병마로 인해 장기간 병원에 입원 또는 자택에서 요양하고 있는 가족 및 직원들에게 격려금을 지급하여 병마에 시달리는 직원에게 힘과 용기를 갖도록 격려하고 있다.

(단위 : 명, 천 원)

연도	구분	지급인원	소요예산	비 고
2015		-	-	
2016		27	5,400	
2017		10	2,000	
2018		12	2,400	

## 4절 교육발전

지역은 학습·예체능 학원 등 사교육 기반이 취약하고 경제적 능력도 낮아 도시에 비해 방과 후 학습기회가 현저히 적어 교육환경이 열악하여 교육 때문에 인근도시로 떠나는 학생과 학부모가 늘어나고 있다. 한국교육평가원의 2018학년도 대학수학능력시험 성적분석 결과에 따르면 수능 전과목에서 1.2등급 비율은 대도시가 가장 높았고, 8.9등급 비율은 대도시가 가장 낮았다. 대도시와 읍·면 지역의 학교 격차는 여전한 것으로 드러났으나, 강진군은 그 차이를 극복하기 위해 다양한 교육사업에 투자를 아끼지 않고 있다.

강진군은 농촌지역의 학생 유출을 최소화하기 위해 농촌지역 고등학교의 교육경쟁력 강화를 위해 적정 규모의 고등학교로 육성하기 위한 사업인 거점고등학교로 강진고등학교를 육성하고자 하였다. 이에 따라 2013년 6월 ‘거점고 지정 범군민 추진위원회’를 발족해 군민 35%인 1만 4천여 명의 참여를 이끌어 내 2014년 1월 전국 최초 사립고등학교를 공립학교로 통합한 거점고로 지정되었다. 강진거점고 증개축 공사는 2016년 2월부터 국비 238억 원을 투입하여 지하1층, 지상4층 규모의 교사동 신축, 다목적 강당 보수, 급식실 기숙사를 증축 하였다.

강진군의 교육 인프라조성을 통해 교육수준을 향상시키고 지역인재를 꾸준히 지원하여 미래 강진의 발전을 도모하기 위한 교육정책은 꾸준히 계속될 것이다.

### 1. 양성

#### . 추진배경

타 지역에서 우수인재를 영입하고 관내 우수인재의 유출을 최소화하기 위해 농어촌 교육여건을 획기적으로 개선하여 도·농간 교육 불균형을 해소하여 지역경쟁력 제고 및 어려운 계층의 우수인재에 대한 지원 하여 더불어 살아가는 건강한 사회 분위기를 조성하고자 한다.

## · 프로그램 추진 현황

### 1) 연도별 으뜸인재육성(명문학교 지원) 현황

(단위 : 백만 원)

교 별	지 원 액				
	2014	2015	2016	2017	2018
계	750	622	622	420	420
강 진 고	210	230	230	200	200
전남생명고	272	250	250	138	138
성 전 고	48	36	46	46	46
병 영 상 고	38	46	36	36	36
성요셉여고	182	60	60	폐교	

2) 심화학습 지원 : 도시지역에 비해 상대적으로 열악한 교육여건 개선 및 지역인재 육성을 위해 수도권 우수 강사를 초청 중·고생 맞춤형 특별학습을 운영함으로써 관내 중·고등학생의 학습능력 향상에 기여하고자 실시하였다.

가) 2015년~2016년 프로그램 : 맞춤형 특별학습(중3, 고2개교)

## 다. 추진성과

명문고 육성사업을 위한 지속적인 예산 지원으로 2014년부터 5년간 서울대를 비롯한 수도권 명문대에 33명이 진학하였고, 생명과학고등학교의 경우 2015년 개교 45년 만에 서울대학교 입학생을 배출, 2012년 이후 6년간 24명이 공무원임용, 졸업생 취업률이 94% 이르는 등의 성과를 내고 있다.

### 【 2015 ~ 2018학년도 학교별 대학 진학 현황 】

#### ■ 강진지역 고등학교

도	학생수 (3학년)	진학 현황						비 고
		총 계	서울권	경기권	전남권	기타 지역	미 진학	
2015 (5개교)	416	392(94%)	20	17	138	103	114	‘15. 2월 졸업자
2016학년도 (5개교)	408	315(77%)	13	13	116	76	97	‘16. 2월 졸업자
2017학년도	321	258(80%)	19	17	122	100	-	‘17. 2월 졸업자
2018학년도	315	251(80%)	14	4	93	43	83	‘18. 2월 졸업자

## 2. 조성 및 운영

### . 추진배경

인구 감소와 지역 낙후의 가장 큰 원인인 교육문제를 해결하기 위해 장학재단 설립을 추진하게 되었고 2005년 4월 8일 강진군민장학재단이 정식으로 출범하게 되었다.

### 나. 강진군민장학재단 추진 경위

- 2004. 12. 27. : 재단설립 필요성 제기(강진군지역교육발전위원회)
- 2005. 1. 26. : 의견수렴(강진군지역교육발전위원회)
- 2005. 2. 5. : 설립 준비위원회 회의
- 2005. 2. 28. : 설립기본금 2억원 출연결정(인재육성기금 운영심의회)
- 2005. 3. 9. : 발기인(임원) 선정
- 2005. 3. 10. : 발기인 총회
- 2005. 3. 15. : 재단법인 설립허가 신청(전라남도교육청)
- 2005. 4. 8. : 재단법인 설립허가(도 교육청 제110호)
- 2005. 4. 12. : 장학재단 창립총회
- 2005. 4. 14. : 장학재단 설립등기
- 2005. 4. 14. 이후 : 재단 장학기금 모금운동 전개

### 다. 강진군민장학재단 임원현황

- 임원 : 19명 (이사장 1, 이사 16, 감사 2)

### 라. 장학기금 조성 및 교육사업 지원 현황

강진군민장학재단 기금은 군민과 사회단체 임직원, 출향인 등 각계각층의 독지가들이 기탁하는 장학기탁금과 장학재단에 장학사업을 추진하도록 출연하는 군비 출연금과 이자 수입으로 조성된다.



### 장학기금 조성현황

(단위 : 백만 원)

연도별	강진군민장학기금				
	계	군비 출연금	기탁 금액	이자수입	법인세 환급
계	3,156	120	1,149	1,664	230
2014	1,125	30	285	781	29
2015	909	30	407	345	127
2016	604	30	239	298	37
2017	518	30	218	240	30

장학재단 설립이전에 운영했던 강진군인재육성기금 2,232백만 원은 2006년부터 강진군민장학 재단 기금으로 통합관리 됨

### 3. .감성 함양 교육 강화

- 추진배경 : 학교별 특색을 살린 교육과정을 개발하고 그에 따른 수업개선으로 미래 핵심역량을 갖춘 인재를 양성.발굴하고자 교육경비를 지원하고 있다.

#### 나. 지원현황

(단위 : 백만 원)

업 별		지 원 액			
		2015	2016	2017	2018
계					
무지개교육지구	청자골 배움터	50	80	80	80
	1인 1예능학교	16	20	16	16
	지역특화(도예)	10	20	16	16
	행복+군지정		50	50	58
병영상고도예교실		8	10	10	10
작은학교 살리기 사업				11	30

## · 추진성과

- 1) 주입식 교육을 탈피하여 선진국형 민주적 인성·감성교육운영, 참여와 소통이 있는 민주적인 학교문화 조성을 위해 추진된 무지개학교 교육지구 운영으로 학생들이 생각하고 의논한 바를 실현할 수 있는 여건을 조성하였다.
- 2) 청자골배움터 프로그램 운영을 통한 기초학력 미도달학생 구제 등 강진교육 및 작은 학교 교육력 제고할 수 있게 되었다.
- 3) 강진군에 특화된 도예프로그램을 운영하여 애향심을 가지고, 도예를 통해 특기를 개발하고 제작한 물품 판매 및 기부를 통해 이웃과 더불어 살아갈 수 있는 사회 구성원으로서 기틀을 마련하였다.

## 라. 향후 추진계획

- 1) 교육지원청과 대응투자 업무협약을 체결하고 2019년부터 2020년까지 2년간 혁신 학교교육지구를 운영하여 인성·감성을 함양 시키고 공교육 혁신 및 강진 교육력 제고를 공고히 실천해 나가고자 한다.
- 2) 다양한 예체능 수업을 통해 교과과정 이해도 향상 뿐 아니라 100세 시대에 삶을 풍족하게 할 수 있는 자기계발 시간을 마련하고자 한다.

## 4. 위한 영어교육 지원

도시지역에 비해 열악한 영어교육환경을 극복하고자 영어심화학습을 실시하여 우수학생 타 지역 유출방지 및 관내 학생 어학능력 향상을 위한 기반 구축과 학생들에게 지속적으로 영어에 많이 노출될 수 있는 환경조성으로 세계화 시대에 걸맞은 어휘력 구축을 위해 원어민 영어강사지원, 영어체험교실 운영, 학생해외 연수 등을 실시하였다.

## 나. 지원현황

(단위 : 백만 원)

업 별	지 원 액			
	2015	2016	2017	2018
계	195	220	254	302
영어체험교실 운영지원 (관내 초등학교)	90	90	90	90
원어민 보조교사 지원	105	130	164	212

## · 추진성과

- 1) 운영을 통해 초등학교의 외국어 의사소통능력을 향상시키고, 영어교육 활성화 및 사교육비 경감에 기여하였다.
- 2) 원어민 미 배치교 순회지원을 통해 작은 학교 교육력 제고 및 소외지역 학생들의 외국어 능력과 교육기회 확대를 도모하였다.

## 라. 향후 추진계획

외국어 교육에 대한 투자를 통해 일상생활에서도 자연스럽게 영어를 사용할 수 있고, 국제적인 예절을 배우는 등 영어문화권에 대한 체험으로 글로벌 마인드 함양 기회 제공을 위해 노력할 것이다.

## 5. 교육복지 실천

### 가. 추진배경

- 1) 맞춤형 교육과정 운영을 통한 전인교육의 실현과 평생학습능력을 배양
  - 교육 복지 지원으로 교육공급의 사각지대 최소화, 교육양극화 현상을 극복하고, 학부모의 사교육비 부담 경감을 위해 농어촌 방과후학교 지원사업 실시하였다.
- 2) 성장기 아동 및 청소년의 건전한 신체 발달을 위해 전라남도교육청 급식 기준 단가로 산정하여 식품비를 지원하였다.

### 나. 지원현황

(단위 : 백만 원)

업 별	지 원 액			
	2015	2016	2017	2018
계	667	653	634	635
농산어촌 방과후학교	200	200	200	200
무상급식지원 사업	467	453	434	435

### 다. 추진성과

- 1) 무상급식 식품비 지원으로 학교급식 보호자 부담을 경감시켜 보편적 교육복지를 실현하였다.
- 2) 예체능 방과후 학교지원 등으로 교육기회 확대 및 교육격차 해소에 기여하였다.

## 6. 학교환경개선 지원사업

### . 추진배경

인재육성의 기본요소인 교육시설 개선으로 학교 경쟁력을 제고하고 학교 간 교육시설 격차 해소를 위해 기숙사건립, 다목적강당 건립, 유학센터 리모델링 등을 실시하였다.

### 나. 지원현황

(단위 : 백만 원)

	사업대상	지원내용	지원금액	비고
2015	옴천면	산촌유학센터 리모델링	30(교특50,도비50,수공10)	
2016	강진중앙초	인조잔디교체	100	
2017	병영상고	기숙사 신축	100(교특 1,037)	
2018	덕수학교	남자기숙사신축	200	

## 7. 강진군민장학재단 장학생 선발

### 가. 지원방침

「강진군민장학재단정관규정」 제4조(장학사업)에 의거 21세기 지역 발전을 주도할 우수한 인재를 발굴하여 양성하고자 한다.

### 나. 선발 개요

- 일시 : 매년 2회[상(2월)·하반기(8월)] 공고 예정
- 선발분야 : 10개 분야(성적우수, 특기자, 복지, 다문화가정, 다자녀, 장한학생, 명문대, 한부모가정, 시설보호, 귀농인)
- 신청대상 : 강진군 관내 거주하고 있는 본인(학생) 또는 학부모
- 선발절차 : 신청자의 관련서류를 거주지의 읍·면사무소에서 접수하여 강진군민 장학재단 이사회 심의를 통해 장학금 지원대상자를 확정
- 추천기준(공통)
  - 공고일 현재 본인 또는 보호자가 강진군내에 1년 이상 거주하고 있는 자
  - 중·고등학생의 경우 강진군 관내 학교에 재학 중인 자

- (원)생인 경우 강진군 관내 고등학교를 졸업하고 재학중인 자  
단, 관내 중학교를 졸업하고 관외 고등학교를 졸업한 대학(원)생도 신청 가능
- 당해 학기에 타 장학금 수혜자는 제외(중30, 고50, 전문대50, 대50만 원 이상)
  - 1가족 1명만 지급(형제 및 자매 또는 장학금 종류별로 중복 지급불가)
- ※ 기타 분야별 자세한 내용은 강진군청 홈페이지 내 강진군민장학재단 (<http://www.gangjin.go.kr/>) 공지사항참조

## . 연도별 장학금 지급내역

(단위 : 명, 만 원)

연도	선발 인원	장학 금액	비 고
계	1,605	99,812	
2014	402	25,636	
2015	411	25,801	
2016	398	25,452	
2017	394	22,923	· 다문화 분야 초등학생 신설, 중·고생 인원 상향

## 라. 추진성과

어려운 환경 속에서 열심히 공부하는 학생들을 격려하고 세계화·개방화 시대에 우리 사회구성원 일부인 다문화자녀에게 장학금을 지원하여 더불어 살아가는 사회 분위기 조성 및 명문대 재학생 및 특기자 등 해당 분야에서 우수한 인재를 양성하고 있다.

## 8. 교육교류를 통한 글로벌 인재육성

### 가. 운영목적

자매결연지인 미국 스노콜미시에서 해외 단기 여학연수를 실시하여 살아 있는 영어 공부, 문화체험을 통해 국제적 마인드를 형성 하는 등 글로벌 인재를 육성하고자 한다.

## · 추진개요

- 대상 : 약 20명(관내 고등학교 진학 예정자인 중3학년)
- 기간 : 4주 내외(여름방학 기간 내)
  - 대상국가 : 미국 스노콜미시, 필리핀 밤반시
    - 미국 : 마운트사이고등학교, 이스트사이드고등학교
    - 필리핀 : 딸락주립대학교, 크리스찬칼리지, 님다고등학교
  - 프로그램 : 홈스테이, 현지학교 수업참여, ESL수업, 어학연수, 문화체험 등

## · 추진실적

### 해외 단기 어학연수

분	기 간	국 가	학 교	학생수(명)	비 고
제7기 해외 어학연수단	‘15.1.9.~1.31.	미 국	마운트사이고	13	
	‘15.1.5.~1.30.	필리핀	딸락주립대학교	12	
제8기 해외 어학연수단	‘16.1.11.~2.3.	미 국	마운트사이 초등학교	10	
	‘16.1.7.~1.30.	필리핀	Smeg칼리지 어학원	13	
제9기 해외 어학연수단	‘16.8.7.~8.25.	미 국	캠프 및 홈스쿨링 활동	10	
제10기 해외 어학연수단	‘17.8.4.~8.23.	미 국	스노콜미시 홈스테이	11	

- ※ 1. 9기 해외 단기 어학연수 : 시기 변동(겨울→여름)  
 2. 필리핀 현지 치안 및 학부모 선호도에 따라 8기를 끝으로 필리핀 해외연수 폐지, 미국으로 통합 실시

### 미국 교환학생 강진방문

구 분	기 간	학 교	학생수(명)	비 고
제6기 교환학생	‘16.7.22.~8.6.	마운트사이고 재학 및 졸업생	8	
제7기 교환학생	‘17.7.20.~8.4.	마운트사이고 재학 및 졸업생	3	

## . 추진성과

비해 상대적으로 열악한 교육환경이지만 해외 단기 어학연수 실시로 교육격차를 해소하고 단순 주입식 및 암기식 영어를 탈피하여 영어에 대한 흥미부여와 자신감 고취로 영어실력 향상 및 현지 문화체험으로 글로벌 마인드 함양에 일조한다.

## 마. 금후 발전방향

자매결연지인 미국은 일방적인 1회성 교류가 아닌 상호 지속적인 방문을 통해 문화 이해 증진과 영어학습 분위기(e-mail 펜팔, 블로그 등)를 조성하여 현지 원어민을 통한 자연스러운 영어습득으로 글로벌 인재육성에 기여하고자 한다.

## 9. 신청사 건립사업 추진

### 가. 사업개요

- 1) 사업위치 : 강진군 도암면 만덕리 369번지 일원
- 2) 사업규모 : 부지 81천㎡(25천평), 건축연면적 13.4천㎡(4천평)
- 3) 총사업비 : 478억원(공사비 377, 부지매입 53, 교육장비 등 48)
- ※ 사업기간 : 2017. ~ 2020. / 4개 년

### 나. 추진 현황

- 1) 교육원 이전 추진방침(절차 및 위치선정 기준) 결정 : '14. 10. 7.
- 2) 교육원 이전후보지 최종확정(16시·군 21후보지 평가) : '15. 12. 17.
- 3) 공무원교육원 신청사 건립계획 확정 : '16. 8. 14.
- 4) 지방재정 중앙투자심사 승인(행안부) : '16. 11. 7.
- 5) 자문위원회(당연 3, 위촉 14) 회의 개최(2회) : '17. 9. 11.
- 6) 공무원교육원 신청사 건립계획 변경 결정 : '17. 9. 27.
- 7) 군유지 매각 완료(23필지 46천㎡ 42억원) : '17. 12. 6.
- 8) 도시계획시설(전남공무원교육원) 실시계획 고시 : '18. 6. 14.
- 9) 사유지 매각 추진(14필지 35천㎡) : '18. 6. ~

## 4절 정보통신

### 1. 구축 운영

#### . 사업개요

행정업무를 전자적 업무처리 방식으로 개선하여 보다 신속하고 정확한 대민행정 서비스를 제공하고, 행정정보시스템 운영 활성화를 통한 생산적 업무환경 구축으로 주민 서비스 질 향상에 기여하고 있다.

#### 나. 추진내용(실적)

##### 1) 공통기반시스템 운영 및 노후장비 교체

○ 공통기반시스템 운영을 통한 정보자원 공동 활용으로 업무 효율성을 제고하고 비용을 절감하였다.

- 공통기반1 운영 업무 : 주민등록, 국가주소, 세외수입정보시스템 등
- 공통기반2 운영 업무 : 새울, 인사, 재정, 지방세, 건축, 재난관리, 부동산 거래 등

○ 또한, 노후 된 공통기반2 시스템(2006년 도입) 장비를 교체하여 안정적인 행정 서비스를 지원하고 있다.

- 사업기간 : 2014년 ~ 2019년
- 사업비 : 122백만 원(국비 33, 군비 89)

##### 2) 공통기반 재해복구시스템 구축 운영

○ 재난·재해 시 행정업무 및 대민서비스를 지속적으로 제공하고자 전라남도에 재해 복구(DR)시스템을 구축운영 중에 있다.

- 사업기간 : 2012년 ~ 2017년
- 사업비 : 80백만 원(국비 20, 군비 60)

##### 3) 전자문서시스템 운영

전자문서시스템 운영을 통해 종이 없는 행정 구현과 신속한 업무처리를 지원하고 있으며, 99%의 높은 이용률로 불필요한 결재 대기시간을 단축하는 등 행정 효율성을 제고하였다.

##### 4) 강진군전자민원 및 무인민원발급기 운영

새울시스템과 연계한 강진군전자민원(<http://emiwon.gangjin.go.kr>) 운영으로 시간, 장소에 구애받지 않는 대민행정서비스를 구현하고 있으며, 무인민원발급창구(군청 민원실)를 일과시간 이후와 공휴일 운영으로 주민생활 편의를 제공하고 있다.



## . 향후 추진계획

- 1) 통합 운영으로 정보 인프라의 중복투자 예방 및 시스템 상호 연계성을 강화하고, 노후 시스템에 대해서는 시기적절한 교체를 추진하여 안정적인 대민행정 서비스를 지원하고자 한다.
- 2) 전자문서시스템 노후화에 따른 온나라시스템 도입과 재난·재해에 대비한 무중단서비스 구현을 위해 데이터 이중화 및 재해복구시스템 운영을 확대시켜 나갈 계획이다.

## 2. 운영

### 가. 사업개요

- 1) 공익을 우선으로 하는 행정조직의 정보통신망 체계는 조직전체의 중추신경에 해당된다. 지역주민과 나아가서는 전 국민을 위해 존재하는 행정조직의 역할은 내부 업무와 대민 업무의 두 가지 형태로 운영되고 있다. 이러한 조직 대내외 업무 소통현상에 있어 정보통신은 매우 중요하고 필수적인 매체로 활용되고 있고, 정보통신시설 및 운용체계 환경에 따라 조직의 경제성과 효율성은 크게 변화할 수 있다.
- 2) 급속히 발전하는 정보통신의 새로운 기술과 정책의 흐름에 따라 빠르게 대처하고 편리한 행정업무 이용환경 조성을 위해 정보통신망 구축 및 시스템 업그레이드로 중단 없는 국가 정보통신망을 운영하고 있다.

### 나. 추진내용(실적)

연도	사 업 명	대 상	비 고
2014.12.	국가정보통신망(군↔읍면) 업무망 구축	본청, 사업소, 읍면	업무망60M
2017. 8.	국가정보통신망(인터넷) 외부망 구축	본청, 사업소, 읍면 IPT전화	인터넷50M

### 다. 향후 추진계획

- 행정안전부, 전라남도 추진계획과 연계하여 향후 시설 확장성을 최대한 확보
- 정보통신 인프라의 통일·평준화로 신규 행정서비스 제공
- 정보통신망의 보안성 강화를 위해 기능별(음성, 데이터, 영상) 물리적 채널분리

### 3. 초고속망(BCN) 구축사업

#### . 사업개요

구축이 완료되면 기존 2~5Mbps의 데이터 전송속도가 최대 100Mbps로 향상되며 방송, 통신 인터넷 등 다양한 첨단 IT서비스 이용 혜택과 함께 농·수·특산품의 전자상거래 활성화 등 농어촌 특화서비스기반을 조성하고, 차별 없는 서비스로 지역 균형 발전 및 소외계층의 정보접근 기회제공 등 지역 정보화에 기여하고 있다.

#### 나. 추진실적

연도 \ 구분	구축대상	총 사업비(천 원)					비고
		계	사업자 (50%)	국비 (25%)	도비 (12.5%)	군비 (12.5%)	
계	10개면 32개 마을 (764세대)	456,003	228,002	114,001	57,000	57,000	
2014	6개면 12개 마을 (286세대)	150,000	75,000	37,500	18,750	18,750	
2015	7개면 16개 마을 (378세대)	240,000	120,000	60,000	30,000	30,000	
2016	3개면 3개 마을 (74세대)	49,504	24,752	12,376	6,188	6,188	
2017	1개면 1개 마을 (26세대)	16,499	8,250	4,125	2,062	2,062	

#### 다. 향후 추진계획

- 도시-농촌 간 ICT인프라 격차해소를 위한 광대역 가입자망(BCN) 구축
- 농어촌 지역에 적합한 생활 밀착형 서비스와 ICT기술을 접목한 농어촌 사업모델을 적극 발굴하여 보급·확산

## 4. 시스템 구축

### . 사업개요

마을별로 운용되는 방송시설에 무선전화 자동수신시설을 설치하고, 본청·읍·면 사무소에 장치를 설치 연동함으로써 행정정보와 재난·위급상황 전달을 시간과 장소에 구애받지 않고 일괄·그룹·개별 마을방송을 할 수 있는 시스템으로, 2013년 재난이 우려되는 해안지역부터 시작하여 2017년까지 강진읍 일부를 제외한 대부분의 지역에 설치를 완료하여 안전하고 모두가 행복한 강진 구현에 앞장서고 있다.

### 나. 추진실적

연도	구분	지 역 별	마을수	사업비 (천 원)	비고
계		스마트 전화방송시스템	264	1,095,624	
2013		마량면(12)	12	74,752	
2014		대구면(14), 신전면(18)	32	131,988	
2016		도암면(36), 옴천면(7)	43	193,165	
2017		칠량면(33), 군동면(40), 성전면(32) 작천면(28), 병영면(22), 옴천면(10)	165	628,480	
2018		강진읍(12)	12	67,239	

\* 옴천면 15개 마을 구축은 환경부 영산강유역청 수변구역사업비로 추진

### 다. 향후계획

강진읍 29개 미구축 마을에 대해 2019년까지 설치 완료하여 각종 재난·위급상황의 신속한 전파로 주민의 생명과 재산보호 및 주요 군정현안 사항을 실시간 전달할 수 있는 스마트 방송 네트워크 구축을 위해 지속적으로 노력해 나갈 계획이다.

## 5. 무선인터넷(Wi-Fi) 시설 구축

### . 사업개요

주관 2017년부터 3년간 도내 관광지에 공공와이파이를 설치하는 사업으로 우리 군은 영랑생가 등 15개소 관광지를 선정, 구축하여 우리 군을 방문하는 관광객들이 무료로 인터넷을 이용함으로써 관광 활성화에 기여할 수 있도록 하는 사업이다.

### 나. 추진실적

연도	구축대상	총 사업비(천 원)				비고
		계	사업자 (50%)	도비 (25%)	군비 (25%)	
계	15개소	214,432	107,216	53,608	53,608	
2017	, 모란공원, 가우도 강진만생태공원, 고려청자박물관, 청자빛기체험장	121,792	60,896	30,448	30,448	
2018	다산초당, 하멜기념관, 고려청자디지털박물관, 백운동정원, 사의재	51,260	25,630	12,815	12,815	
2019	강진호수캠핑장, 석문공원캠핑장, 다산기념관	41,380	20,690	10,345	10,345	(예정)

### 다. 향후계획

정부에서 추진 중인 공공와이파이 확대정책에 맞추어 공공장소나 관광지에서 관광객이 인터넷을 이용할 수 있는 환경이 조성되도록 공공와이파이 설치지역을 점차 확대할 예정이다.

## 6. 홈페이지 운영

### . 사업개요

정보기술의 초고속 발전과 보급으로 인터넷 기반 사회로의 급속한 진전에 따라 웹 사이트 활용성과 중요성의 인식에 따른 다양한 정보 욕구에 부응하기 위해 네티즌의 군정 참여로 열린행정, 참여행정 구현과 투명하고 신속한 군정 홍보, 다양한 문화와 관광 정보를 제공하는 강진군 대표 홈페이지를 운영하였다.

#### 1) 개요

- 홈페이지 주소 : [www.gangjin.go.kr](http://www.gangjin.go.kr)
- 최초구축 : 1997년 / 16백만 원
- 홈페이지 구축 및 정비 현황
  - 재구축 : 3회(1999년, 2002년, 2008년, 2015년)
  - 추가개발 : 1회(2001년)
  - 자료 정비 : 3회(2003년, 2004년, 2005년)
  - 메인화면 개편 : 2회(2005년, 2012년)
- 최근 재구축 : 2015년 / 173백만 원

#### 2) 운영현황

연 도	분	홈페이지 방문자(명)	비 고
2014		402,257	
2015		359,541	
2016		409,248	
2017		393,009	
2018. 6.		334,691	

### 나. 추진내용

군정 전반에 대한 정확하고 신속한 정보 제공으로 군정에 대한 열린 행정을 실현하고 자유게시판과 ‘군수에게 바란다.’ 등 네티즌들의 참여 가능한 게시판을 운영하는 등 참여 행정을 구현하여 군민들이 언제 어디서나 다양한 정보를 공유 하고 자유롭게 의견을 게시할 수 있는 사이버 공간을 운영하였다.

## · 문제점

기술의 급속한 발전으로 스마트폰의 보급이 확대되고 그 활용이 컴퓨터의 활용을 능가하는 만큼 최근에는 모바일 홈페이지가 대세를 이루고 있다. 아직 미 구축된 우리 군도 모바일 홈페이지 구축과 함께 노후화된 홈페이지 서버 교체와 콘텐츠 변경을 위한 홈페이지 재구축이 필요한 실정이다.

## 라. 향후 추진계획

모바일 홈페이지 구축, 서버 교체, 콘텐츠 변경, 「장애인차별금지법」에 따른 웹 접근성 향상을 위한 홈페이지 재구축으로 더욱 편리하고 신속한 군정 홍보 및 전달을 위한 홈페이지 운영을 하고자 한다.

## 7. SNS 운영

### 가. 사업개요

인스타그램, 블로그, 페이스북 등 매체를 통한 정보의 전달이 가능함에 따라 우리 군에서도 다양한 SNS 채널을 운영하여 보다 빠르고 보다 많은 사람들에게 군정을 홍보 할 수 있는 SNS를 운영하였다.

#### 1) 개요

- 운영 중인 SNS : 5종
  - 블로그 : /gangjingun
  - 페이스북 : /gangjingun, /gangjingun.page
  - 카카오톡 : 강진군
  - 인스타그램 : /gangjingun
  - 유튜브 : 영상 제작 시

#### 2) 운영현황

분		운영개시	친구수	방문자수		게시건수
				누계	일평균	
블로그		2012. 4	5,188	1,845,547	1,607	1일 2건
페이스북	강진군청	2011. 3	22,484	4,302,193	7,575	1일 2건
	관광도시	2016. 7	7,754	2,914,955	3,399	1일 1건
카카오톡		2014. 1	3,535	31,788	207	1일 2건
인스타그램	강진군청	2015. 3	3,312	35,934	296	1일 1건
	관광도시	2016. 6	1,156	28,122	201	1일 1건
유튜브		2012. 4	162	139,031		영상 제작시

- 1) SNS                        통해 전 직원이 군정 홍보에 관심을 가질 수 있도록 부서별 개인별 평가를 실시하여 SNS운영 활성화를 도모하였다.
- 2) 또한, 대외적으로도 강진을 널리 홍보하기 위해 블로그 기자단과 SNS 서포터즈를 모집하여 강진군의 관광지, 먹거리 등을 게재하는 등 활발하게 활동하고 있다.

블로그 기자단과 팸투어를 진행하고 서포터즈를 대상으로 간담회 및 교육을 실시하는 등 강진군에 대한 소식, 행사, 축제 이벤트를 실시하는 등 SNS를 통한 강진군 홍보에 최선을 다하고자 한다.

급속히 변하는 지식정보화 사회에 정보화능력을 배양함으로써 도·농간, 노·소간의 정보 격차를 해소하고, 배양된 정보화 능력으로 컴퓨터, 스마트기기 등을 활용하고 정보화 사회에 동참함으로써 삶의 질 향상에 기여하였다.

연도	교육인원(명)	비 고
2014	551	
2015	328	
2016	222	
2017	158	
2018. 6.	66	

컴퓨터 교육을 받지 못한 주민들을 대상으로 컴퓨터 기초, 한글작성 등 기초과목과 엑셀, 포토샵, 인터넷활용, 파워포인트 등 전자정부 시대에 부응한 전자상거래, 인터넷 민원신청 등 실생활 위주의 교육은 물론 최근 보급된 스마트 기기 활용법 등 지속적인 교육을 실시할 예정이다.

## 9. 운영

### 가. 사업개요

- 1) 간 정보격차 해소, 정보이용 활성화를 통한 삶의 질 향상, 농어촌 경쟁력 제고를 위하여 조성한 정보화마을로 우리 군에서는 「옴천정보화마을」 1개소를 조성하여 운영하고 있다. (황금담 정보화마을 2016년도 지정해지)
- 2) 정보화 마을은 전자상거래 및 오프라인을 통한 특산물 판매로 소득을 높이고 있으며, 주민을 대상으로 정보화 교육 및 사후 점검 관리를 지속적으로 실시하여 경쟁력 있는 정보화마을이 될 수 있도록 추진할 방침이다.
- 3) 구축현황 : 1개소  
○ 옴천정보화마을 : 2004년/(황금담정보화마을 : 2016년 지정해지)

### 나. 추진내용(실적)

(단위 : 천 원, 명)

연도	마을명	특산물 판매실적	정보화교육	홈페이지 방문자수
2014	옴천마을	16,552	35	1,409
	황금담마을	6,598	114	4,005
2015	옴천마을	55,100	84	1,017
	황금담마을	15,129	8	1,232
2016	옴천마을	48,300	78	867
2017	옴천마을	47,400	82	869
2018. 6.까지	옴천마을	37,800	42	505

### 다. 향후 추진계획

정보화마을 홈페이지 고도화를 통해 이용자 편의를 제공하고 정보화마을 운영위원을 재구성하여 지역특성에 맞는 프로그램들을 개발하고, 정보화 마인드 확산을 위한 교육을 실시하여 정보화마을 소득증대에 기여하고자 한다.



## 16장 직속기관·사업소 분야

## 1절 보건소

### 1.

사회에 영향을 미칠 수 있는 질병 등을 예방하고 가장 기본적인 인간의 권리인 건강을 보장하기 위한 최일선 보건의료기관으로써 군민보건 향상을 도모하고 노인보건, 건강증진, 방문보건, 만성질환관리, 감염병 예방 및 관리, 각종 검사와 의약업무, 모자 보건, 구강보건, 물리치료실 운영, 보건교육 등을 추진하고 있다. 강진군 보건소의 연혁은 다음과 같다.

#### . 연혁

- 1963 1월 1일 강진군보건소 설치
- 1986년 강진군 남성리 23-2 번지 보건소 신설(A동)
- 1993년 별동 증축(B동 신축)
- 1994년 6월23일 물리치료실 개설
- 2001년도 농어촌의료서비스개선사업계획에 의거 이전신축 신청
- 2002년 4월 1일 한방진료실 설치
- 2003년 3월 30일 2동 이전 신축(강진읍 동성리 66-3 외 3)
- 2013년 1월 1일 재활치료실 설치 운영
- 2015년 1월 26일 보건소 3층 증축 준공
- 2015년 3월 2일 정신건강증진센터 설치 운영

#### 나. 규모

- 위치 : 강진읍 목리길 11
- 면적 : 지상3층 지하1층
  - 대 지 : 4,304.4㎡ (1,302평) / 건평 : 2,544.29㎡(769평)
  - 주건물 : 2,314.8㎡(700평) / 부속건물 : (지상3층) 229.5㎡(69평)

#### 다. 기구 및 조직표

- 기구는 5개 팀(보건행정, 건강증진, 예방의약, 방문보건, 감염병관리)으로 구성되어 있다.

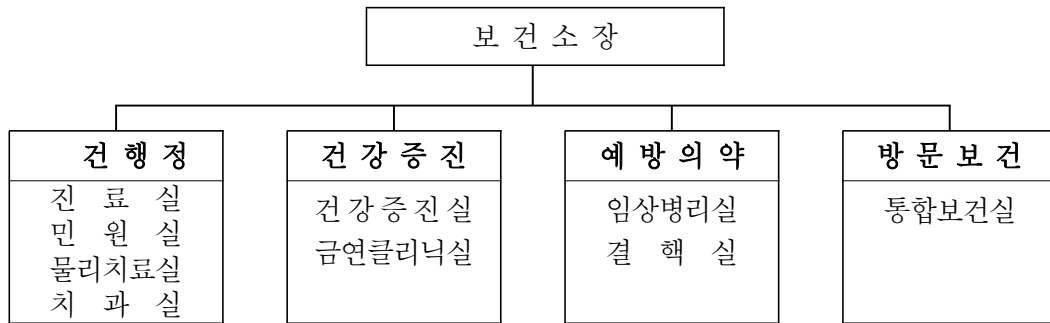

### . 근무인원

단위 : 명)

구 분	계	보 건 사무관	간호직	보건직	의 료 기술직	행정직	운전직	보건진료
계	54	1	10	24	8	1	2	8
보건소	28	1	4	15	4	1	2	1
보건지소	19	—	6	9	4	—	—	—
보건진료소	7	—			—	—	—	7

### 마. 보건지소 및 진료소

보건기관		주 소	대지(㎡)(평)	연면적(㎡)(평)
계		17개소		
보 건 지 소	군 동	군동면 진흥로 324-9	2,996(906)	345(104)
	칠 량	칠량면 칠량로 74	2,233(675)	349(105)
	대 구	대구면 수동길 2	1,509(456)	354(107)
	마 량	마량면 마량4길 1	830(251)	352(106)
	도 암	도암면 중앙로 59	678(205)	394(119)
	신 전	신전면 중앙로 15-4	4,724(1,429)	344(104)
	성 전	성전면 예향로 12-11	1,190(359)	322(97)
	작 천	작천면 평리3길 20	1,157(349)	343(103)
	병 영	병영면 성남하교길 20	6,946(2,101)	552(166)
	옴 천	옴천면 개산중앙길 11-12	995(300)	280(84)

보건기관		주 소	대지(㎡)(평)	연면적(㎡)(평)
보건진료소	단 월	칠량면 단월리 치산길9	595(179)	149(45)
	계 울	대구면 계울길 41	240(72)	132(40)
	강 정	도암면 지석로 460	856(258)	165(50)
	신 기	도암면 월곶로 278	1,156(349)	140(42)
	송 천	신전면 운주로 331	1,330(402)	165(50)
	용 상	작천면 열수로 58	1,000(302)	134(40)
	영 산	옴천면 장강로 1776	695(210)	141(42)

## 2. 65 이상 주민 진료비 본인부담금 감면

### . 목적

65세 인구가 전체 인구의 30%를 넘어선 초고령 사회로, 특별한 소득원이 없는 어르신들의 경제적 부담 완화와 만성질환으로 고통에 시달리고 있는 분들에게 평안한 노후를 보내도록 하기 위함이다.

### 나. 추진실적

- 2016. 12. 29. 강진군 보건기관 운영에 관한 조례 일부 개정
  - 지원 기관 : 보건기관(보건소, 보건지소, 보건진료소)
  - 지원 대상 : 관내에 주민등록이 되어 있는 65세 이상 주민
  - 지원 내용 : 치료비 중 본인부담금과 물리치료비 감면

## 3. 토닥토닥 물리치료버스 운영 사업

### 가. 개요

농가인구의 지속적 감소와 농업 노동력의 고령화로 농부증 등 근골격계 환자가 다수 발생하고 있으나 의료시설 부재로 농부병을 완화할 수 있는 물리치료사 배치 의료기관이 부족해 이를 효율적으로 해소할 수 있는 보건소 자원 연계 사업이다.

### 나. 추진실적

- 1) 물리치료버스 개조
  - 45인승 버스 + 물리치료장비 \*(10종 15대)

- 1, 롤링트랙마사지기 2, 두타베드1, 핫마그너 1, 안마의자 1, 공기압마사지기 1, 벽부착용 적외선치료기 4, 원적외선침대 2, 적외선조사기 1, 반신욕기 1

2) 물리치료버스 운영 : 4회 75명(단, 영암군·장흥군 운영 실적 제외)



#### · 향후 추진계획

마을별 물리치료버스 운영 홍보를 강화하여 지역 주민이 많이 활용 할 수 있도록 하고, 추가로 물리치료장비를 보강하여 농부증과 같은 근육통, 급만성 통증 등 근골격계 증상을 완화시킴으로써 지역 주민의 삶의 질 및 생활 여건을 향상시킬 계획이다.

## 4. 의료서비스 개선 사업

### 가. 개요

지역공공보건의료기관으로의 역할을 성실히 수행하기 위한 인프라 구축의 일환으로 시설을 개선하고 의료장비를 보강하여 최선의 보건의료 서비스를 제공한다.

### 나. 추진실적

( : 백만 원)

연도	사 업 명	사업량	사업비
계	시설개선 : 9개소 / 장비개선 : 20종		2,879
2014	보건소 개보수 증축 및 개보수	1동	1,587
	자동혈액분석기 외 6종	7종	127
2015	군동보건지소 개보수	1동	222
	신전보건지소 개보수	1동	220
	자동화학검사기 외 3종	4종	74

연도	사 업 명	사업량	사업비
2016	계울보건진료소	1동	54
	강정보건진료소	1동	60
	혈액냉장고 외 2종	3종	64
2017	도암보건지소 개보수	1동	161
	송천보건진료소 개보수	1동	58
	체지방측정기	1종	3
2018. 6.	병영보건지소 개보수	1동	162
	영산보건진료소 개보수	1동	55
	원심분리기 외 4종	5종	32

#### · 향후 추진계획

진행되는 보건기관의 개보수와 건강증진실 운영을 위한 장비 등을 보강하여 일차보건의료기관으로서의 역할을 충실히 수행하도록 할 계획이다.

### 5. 진료 및 물리치료실 운영

#### 가. 개요

노인인구 증가에 따른 만성퇴행성질환자와 소외계층의 건강관리를 위하여 물리치료실 (건강증진실)을 확대 운영하고 의과, 치과, 한방진료, 보건 진료소를 운영하여 일차보건의료기관으로서의 역할을 충실히 수행하고 있다.

#### 나. 진료실적

( : 명)

연도	구분	계	진 료 실 적				비 고
			의과	치과	한의과	물리치료	
	계	338,997	202,243	1,208	27,637	107,909	
	2014	56,655	48,787	376	5,726	1,766	
	2015	81,424	42,328	434	6,722	31,940	
	2016	67,332	38,567	174	4,639	23,952	
	2017	81,356	44,066	156	7,209	29,925	
	2018. 6.	52,230	28,495	68	3,341	20,326	

### · 향후 추진계획

따른 환자 수 감소에 대한 대책으로 경로당 순회 진료 등을 실시하고 주민들에게 실질적으로 혜택이 가는 보건사업 등과 연계하여 주민편의 증진을 도모할 것이다. 지속적인 약품확보와 장비를 보강하여 삶의 질 향상에 기여하도록 할 계획이다.

## 6. 건강증진 사업

### 가. 목적

양방만으론 완벽하게 정복하지 못한 당뇨, 관절염, 치매, 아토피 등 기타 만성질환들을 우리나라의 전통 의술인 한의약을 활용한 보건사업으로 치료 및 관리하기 위함이다.

### 나. 한의약 건강증진사업 운영 실적

( : 명)

연도	한의약 건강증진사업 수혜자	비 고
계	34,466	
2015	7,980	
2016	8,401	
2017	8,822	
2018	9,263	

### 다. 향후 추진계획

지역사회의 보건 문제를 해결하고, 주민들의 욕구를 충족시킬 수 있는 다양한 한의약 보건사업의 신규개발 및 도입을 통해 군민의 건강을 증진 시킬 계획이다.

## 7. 치매 예방·관리 사업

### 가. 목적

치매예방, 상담, 조기진단, 보건·복지 자원 연계 및 교육 등 유기적인 치매 통합관리 서비스 제공으로 치매 중증화 억제 및 사회적 비용을 경감하고 궁극적으로는 치매환자와 그 가족, 일반군민의 삶의 질 향상에 기여하고자 한다.

## · 지역인구현황

( : 명, %)

분	2014	2015	2016	2017	2018. 6.
총인구	39,861	38,758	37,753	36,868	36,637
노인인구(65세 이상)	11,564	11,560	11,655	11,640	11,858
전체 노인인구 비율	29	29.8	30.9	31.5	32.3
치매유병률	12.77%	12.77%	12.77%	12.77%	12.77%
치매환자 추정인구	1,476	1,476	1,488	1,436	1,514

\* 자료 : 통계청

## 다. 추진실적

( : 명)

구분 연도	치매 등록환자	1차 선별검사	2차 진단검사	3차 감별검사	치매치료 관리비지원
2014	484	8,306	103	13	215
2015	450	8,426	100	13	205
2016	413	8,418	108	7	214
2017	427	8,461	104	8	254
2018. 6.	712	9,000	126	69	302

## 라. 문제점

함께 노인인구의 비중이 증가하고 있는 가운데 노인성 질환인 치매등록 환자도 점차적으로 증가되고 있는 실정임, 노인 장기요양 보험제도 만으로는 치매 질환자 예방을 하는데 근본적으로 한계가 있으므로 치매예방 사업 관련 지역 내 인프라 구축이 절실함

## 마. 향후 추진계획

- 1) 치매예방 지역 내 인프라 구축 : 지역 내 치매 예방강사 양성
- 2) 치매예방 프로그램 운영 및 보급(정상군, 인지저하군, 치매환자군으로 분류하여 인지강화 프로그램 운영)
- 3) 치매예방 홍보사업 : 군민 대상 치매 예방 홍보사업으로 치매인식개선



- 4)            및 가족 지원사업
- 조호물품 지급 및 실종예방서비스 지원
  - 헤아림 교실 운영으로 치매환자 가족의 돌봄 부담 경감

## 8.            사업

### . 개요

강진군 특성에 적합한 정신보건서비스 체계를 구축하여 재가 만성 정신 장애인의 재활 및 사회복귀를 돕고 일반 주민의 건강, 삶의 질을 증진 시키고자 정신보건센터 주 2회 프로그램을 진행하고 재가 정신 자조모임을 월 1회 운영 및 정신건강 상담 서비스 등을 제공하고 있다.

### 나. 추진실적

(단위 : 명, 회)

분	정신 장애인 등록관리	가정방문 관   리	정신건강교육		정신자조모임	
			횟수	명	횟수	명
2014	103	3373	71	2118	12	115
2015	116	2357	47	1383	12	123
2016	115	2337	31	1311	12	121
2017	107	2168	48	1272	12	1124
2018	108	412	40	992	10	115

### 다. 문제점

정신건강에 대한 인식개선을 위해서 주민을 대상으로 홍보 및 교육이 필요하고 인력 부족으로 인하여 적극적인 사업을 펼치는데 한계가 있다.

### 라. 향후 추진계획

정신건강복지센터를 중심으로 정신의료기관, 경찰서, 소방서, 등 유관기관과 협력하고, 직접 참여로 정신질환에 대한 편견을 해소하고 체계적이고, 효율적인 정신 자조모임 프로그램 운영으로 질 높은 정신건강 의료서비스를 제공할 계획이다.

## 9. 사업

### 가. 개요

위주로 시행하던 학생 및 취약계층에 대한 구강보건사업을 예방사업 중심으로 전환하여 구강질환 고위험자의 조기 발견치료를 통해 구강건강 증진을 도모하고 있다.

### 나. 추진실적

( : 명)

연도	구강보건교육	치면세마	불소도포	불소양치사업
2014	8,084	609	2,632	2,555
2015	9,684	620	2,695	3,457
2016	8,526	624	2,571	1,354
2017	8,223	776	2,481	1,383
2018. 6.	4,270	295	1,055	740

### 다. 향후 추진계획

주민의 다양한 의료수요에 부응하는 구강보건의료서비스를 제공하고 바른구강건강 습관을 형성하여 포괄적인 구강보건의료서비스를 제공 하고자 한다.

## 10. 금연클리닉 사업

### 가. 개요

생애주기별로 적합한 흡연예방교육과 금연관리 프로그램으로 금연인구 확대 및 금연 실천 환경을 조성하여 군민 건강증진에 힘쓰고 있다.

### 나. 추진현황

- 1) 대 상 자 : 금연을 희망하는 관내 흡연자
- 2) 등록인원('10. 7월 ~ '18. 6월) : 1,618명
- 3) 사업내용
  - 금연상담 및 약물요법 제공(금연클리닉실)
  - 금연사업 홍보 및 흡연예방 프로그램

- 및 담배소매업소에 대한 지도점검강화
- 금연환경조성
- 규제대상시설 지정·관리 : 921개소(분기 1회 점검)

## · 공중이용시설 등 현황

### 1) 「국민건강증진법」(과태료 부과 : 제34조 제1항 제2호 및 제3항)

- 공중이 이용하는 시설의 전체를 금연구역으로 지정하지 않은 경우
- 금연구역에서 흡연을 한 경우

( : 개소, 대)

	담배 소매 업소	강진군 조례 금연구역	공 중 이 용 시 설								
			계	청사	유치원 초중고 등학교	의료기 관보건 소등	어린이 집	청소년 시설	도서관	어린이 놀이 시설	학원
1,090	163	6	921	49	41	46	15	2	1	16	31

공 중 이 용 시 설										
교통관 련시설	어린이 운송용 승합차	사무용건 축물공장 및 복합 건축물	공연장	관광숙 박업소	체육시 설 (실내)	사회복 지시설	목욕장	게임제 공업소	음식점	공동 주택
9	43	39	1	1	26	24	11	14	551	1

## 11. 실천 사업

### 가. 개요

주민들이 스스로의 건강을 지켜나갈 수 있는 균형 잡힌 식습관, 꾸준한 운동 등 좋은 생활 습관을 장려하고 흡연, 음주 등 건강을 해치는 생활습관을 줄이기 위해 주민의 인식을 개선하고 보건지식을 전달하며, 건강생활을 실천하기 위한 운동, 영양프로그램 및 환경 조성 사업을 실시한다.

### 나. 추진현황

- 1) 기 간 : 연중
- 2) 사업대상 : 운동, 절주, 영양, 비만, 금연 등

3) (2015~2018) : 102,171명

#### 4) 사업내용

- 어르신운동교실(읍면별 운동프로그램 운영)
- 몸짱키짱 어린이건강교실(어린이집 건강생활 실천교육 프로그램)
- 뱃살빼기 건강교실(성인대상 야간 비만관리 프로그램)
- 세시네시짹짹건강교실(성인대상 주간 운동 프로그램)
- 널리리만보 건강걷기(노르딕스틱을 이용한 주민 자치적 걷기를 실천하는 건강공동체 이룩)
- 건강생활실천협의회(건강생활실천사업 의견수렴 및 유관기관 협력체계 구성)

### . 향후 추진 계획

신규 교육 대상자 발굴을 통한 수혜자의 확대 및 스마트기기를 활용한 모바일헬스케어의 도입

## 12. 사업

### 가. 개요

행복한 미래를 위하여 영양위험요인이 큰 임산부와 영·유아에게 보충식품을 제공하고, 체계적인 영양교육 및 상담을 통해 영양관리를 지원한다.

- 영양플러스 사업내용
  - 보충식품 제공 : 식생활에서 부족하기 쉬운 영양소 보충에 도움이 되는 보충식품 패키지 제공
  - 대상자 : 0~5개월 영아, 6~12개월 영아, 1~5세 어린이, 임신·혼합 수유부, 출산부, 완전모유수유부
  - 영양교육 및 상담 서비스 : 스스로 균형 잡힌 식사를 할 수 있도록 영양전문가를 통한 시기별 영양관리 실천법 교육지원
  - 정기적 영양평가 : 신체계측, 빈혈검사, 영양섭취상태조사
- 영양플러스 참여를 위한 자격기준
  - 거주기준 : 강진군 거주자로 만 66개월 미만 영·유아, 이만부(임산부, 출산부, 수유부)
  - 소득기준 : 가구 규모별 기준 중위소득 80% 미만인 가구
  - 영양위험요인 보유기준 : 빈혈, 저체중, 성장부진, 영양섭취상태 불량 중 한가지 이상 보유자

-

	6~59개월	5세아동	임산부	출산부 및 수유부
헤모글로빈	11g/dl 미만	11.5g/dl 미만	11g/dl 미만	12g/dl 미만

- 신체계측 : '2007 소아 및 청소년 표준성장도표' 대비 80% 미만인 경우

## . 추진실적

( : 명)

연도 \ 구분	영양플러스사업 수혜자	비 고
계	6,230	
2014	1,433	
2015	1,453	
2016	1,487	
2017	1,244	
2018. 6.	613	

## 다. 향후 추진계획

임산부 및 영유아 보충영양관리사업의 홍보를 강화하여 지역주민의 인식을 전환하고, 영양 교육 및 상담을 통해 대상자 개인의 영양문제를 해소하여 대상자 스스로 식생활을 관리할 수 있는 능력을 향상시킬 계획이다.

## 13. 사업

### 가. 개요

- 1) 감염병 예방에 가장 효과적인 예방접종을 모든 대상자에게 적기에 안전하게 접종하여 병원체 확산을 막아 개인의 건강은 물론 지역사회를 보호한다.
- 2) 보건소 시행 예방접종 종류
  - 임신예방접종 : 폐렴구균, 인플루엔자, 장티푸스, 신증후군출혈열

- : BCG(결핵), B형간염, DTaP(디프테리아, 파상풍, 백일해), IPV(소아마비), DTaP-IPV(디프테리아, 파상풍, 백일해, 소아마비), MMR (홍역, 유행성이하선염, 풍진), 수두, 일본뇌염(사백신), 일본뇌염(생백신), Td(파상풍, 디프테리아), Tdap(파상풍, 디프테리아, 백일해), Hib(뇌수막염)
- 3) 국가필수예방접종 병·의원 접종비 지원 : 병·의원에 국가예방접종 지원을 확대하여 보호자의 양육부담을 경감하고 접종률을 향상하여 예방접종 대상 감염병 퇴치에 주력한다.

## · 추진실적

### 예방접종

(단위: 명)

연도	장티푸스	신증후군 출혈열	인플루엔자	폐렴구균
2014	42	1,890	14,191	932
2015	24	1,533	14,587	1,384
2016	20	1,157	15,708	622
2017	16	1,278	15,893	582
2018. 6.	11	21	141	253

### 필수 예방접종

(단위: 명)

구분 연도	DTaP	IPV	BCG	DTaP-IPV	수두	Td/ Tdap	Hib	B형 간염	일본뇌염 (사백신)	MMR
2014	396	173	207	673	214	266	850	1,070	816	452
2015	383	158	203	759	223	287	833	1,075	718	496
2016	285	98	187	703	220	249	783	1,108	710	435
2017	293	101	191	381	216	289	534	974	656	380
2018. 6.	121	15	110	102	104	102	95	543	269	204

## 다. 향후 추진계획

대상자 적기 예방접종 실시로 군민 감염병 예방과 건강 유지 증진에 힘쓸 계획이다.

## 14. 예방·관리 사업

### 가. 개요

대한 적극적·지속적 치료로 2차 감염예방과 대주민 홍보 등으로 한센병 퇴치 사업에 철저를 기하고 있다.

### 나. 추진실적

#### 예방관리사업 추진실적

( : 명)

연도	요치료	요관찰	비 고
2014	2	7	
2015	2	7	
2016	2	8	
2017	2	8	
2018. 6.	2	8	

### 다. 향후 추진계획

등록환자는 한국한센복지협회에서 분기별로 방문 치료하여 2차 감염 예방에 힘쓸 계획 이다.

## 15. 의약업소 관리

### 가. 개요

의료기관 및 의약품 판매업소에 대한 지도점검 강화로 불법 의료 행위와 부정·불량 의약품을 근절하여 보건향상에 기여하고 있다.

### 나. 추진실적

(단위 : 회, 건)

연도	구분	지도점검횟수	행정처분 건수	비 고
2014		4	2	
2015		4	2	
2016		4	1	
2017		4	3	
2018. 6.		4	1	

## · 향후 추진계획

오·남용 예방과 우수 의약품 공급을 통한 유통질서 확립으로 군민의 건강 유지 증진에 힘쓸 계획이다.

## 16. 사업

### 가. 개요

모성의 생명과 건강을 보호하고 건전한 자녀의 출산과 양육을 통한 태아와 모성의 건강 증진을 도모하기 위하여 임신부의 산전, 산후, 분만 관리 및 선천성 대사 이상검사, 미숙아·선천성이상아의료비 지원사업, 신생아 난청조기검진사업, 산모·신생아 건강관리사 지원사업 등을 실시하고 있다.

### 나. 추진실적

( : 명)

연도	신규 등록		선천성 대사이상검사	산모·신생아 건강관리사 지원
	임산부	영유아		
계	1,166	1,723	802	206
2014	321	540	197	52
2015	243	388	195	41
2016	301	363	169	57
2017	201	304	153	38
2018. 6.	100	128	88	18

### 다. 향후 추진계획

모자보건사업의 홍보를 강화하여 지역주민의 인식을 전환하고, 담당 직원간의 정보 공유와 교육을 통해 제공하는 서비스의 질을 향상시켜 지역 주민의 만족도 향상과 건강한 자녀의 출산과 양육을 도모할 계획이다.



## 17. 장려금 지원 사업

### . 개요

문제에 적극적으로 대처하기 위해 신생아 양육비 등을 지원하여 임산부 및 출산 가정의 경제적 부담경감에 앞장서고 있다.

류	지원금액	지원대상자
전라남도농어촌 신생아양육비	- 1회 30만 원	출산일을 기준으로 전라남도에 주소를 두고 거주하는 출산가정
강진군 신생아양육비	- 첫째아 120만 원 - 둘째아 240만 원 - 셋째아 이상 720만 원	출산일을 기준으로 강진군에 3개월 이상 거주한 출산가정
출산준비금	- 1회 20만 원	출산일을 기준으로 강진군에 3개월 이상 거주한 10개월째 임부

### 나. 추진실적

( : 명, 천 원)

구분 연도	전라남도농어촌 신생아 양육비지원		강진군신생아 양육비지원		출산준비금지원	
	인원	지원액	인원	지원액	인원	지원액
계	1,046	313,800	13,220	2,758,550	932	185,800
2014	156	46,800	2045	423,550	136	27,200
2015	318	95,400	3763	785,550	278	55,600
2016	267	80,100	3321	695,400	236	47,200
2017	208	62,400	2803	582,400	185	37,000
2018. 6.	97	29,100	1288	271,650	97	18,800

### 다. 향후 추진계획

출산장려금에 대한 홍보를 지속하고 임산부·영유아 등록 관리를 통해 모자 보건사업을 활성화하여 출산친화적 분위기 조성에 기여할 계획이다.

## 18. 사업

### . 개요

6 미만 영유아의 건강검진 실시로 영유아의 성장발달을 추적 관리하여 영유아의 건강 증진을 도모하고 만성 질환 발병률이 급상승하며 노인성 질환의 위험 증가시기인 만 66세 이상에 건강검진을 실시하여 군민의 건강증진을 도모하고 있다.

### 나. 추진실적

( : 명)

연도	영유아 건강검진	생애전환기 건강진단	비 고
2014	47	35	
2015	44	29	
2016	40	20	
2017	25	11	
2018. 6	15	70	

### 다. 향후 추진계획

국민건강보험공단, 건강검진 지정병원과 연계하여 간담회를 실시하고 현황 및 문제점 등을 파악하여 사업의 제반여건을 조성하고 개인별, 연령별, 성별 특성을 고려한 맞춤형 건강진단 사업의 필요성을 건강검진 대상자에게 홍보하여 수진율 향상에 기여할 계획이다.

## 19. 방문건강관리 사업

### 가. 개요

취약계층 가구 및 가구원의 생애주기별 건강 위험요인 및 질환에 대한 자가 건강관리 능력과 삶의 질 향상을 위해 방문전담인력이 직접 가정을 방문하여 간호서비스 등 질병 관리 및 합병증 예방 등 건강정보를 제공하고 지역사회 자원과 연계하여 맞춤형 건강 관리서비스를 제공하고 있다.

## 나. 추진실적

( : 가구, 횟수)

연도	방문가구 수	방문횟수	비 고
2014	2,864	10,121	
2015	2,600	11,396	
2016	2,579	9,919	
2017	2,489	10,329	
2018. 6.	2,758	6,612	

### 다. 향후 추진계획

대상가구의 가정 방문 뿐만 아니라 경로당 등에 방문하여 집단 프로그램을 실시하여 대상가구를 취약 계층에서 일반 주민까지 점차적으로 확대하고 지속적인 사례 관리를 실시하여 대상자 요구에 적절한 서비스 제공을 하며 보건소 내 사업부서 및 지역사회 자원과 연계를 강화할 계획이다.

## 20. 순회 진료

### 가. 개요

노인들에 대한 효율적인 건강관리를 위해 경로당을 순회 방문하여 양방·한방 이동진료를 주 2회 실시하고 있다.

### 나. 추진실적

(단위 : 명)

연도	구분	대 상	진료실적	비 고
2014		184개소 / 5,769명	17,462	
2015		189개소 / 5,206명	22,795	
2016		189개소 / 6,228명	24,432	
2017		250개소 / 9,390명	23,814	
2018. 6.		250개소 / 3,951명	11,817	

### 다. 향후 추진계획

만성질환관리사업, 방문건강관리사업, 건강증진사업 등 보건소의 다양한 프로그램과 연계하여 포괄적인 보건서비스를 제공할 계획이다.

## 21. 의료비 지원 사업

### . 개요

비해 의료비 부담이 과다한 저소득층 암 환자 가정에 의료비를 지원하여 환자 가정의 경제적 부담완화로 의료서비스의 접근성 제고에 기여하고 있다.

### 나. 추진실적

(단위 : 명)

연도	암환자 의료비 지원	비 고
2014	37	
2015	45	
2016	44	
2017	67	
2018. 6.	38	

### 다. 향후 추진계획

건강보험 가입자 하위 50% 대상자에게 건강검진을 독려하여 암환자 의료비 지원사업과 연계하고, 방문건강관리사업 추진 시 신규 암 환자가 발견되는 경우 암 환자 의료비 지원사업 대상 여부 확인 후 지원 하는 등 읍·면사무소, 주민복지실, 보건지소·진료소간 유기적 협조 체계를 구축하여 의료비를 지원할 계획이다.

## 22. 예방·관리 사업

### . 개요

환자를 조기에 발견하고 건강생활 실천분위기를 확산시켜 증가 추세에 있는 고혈압·당뇨병으로 인한 합병증 발생 및 유병률을 감소시키는 등 만성질환관리에 기여하고 있다.

### 나. 추진실적

(단위 : 명)

연도	구분	교육 및 상담(연인원)	비 고
2014		6,799	
2015		5,300	
2016		6,500	
2017		7,760	
2018. 6.		13,634	

### · 향후 추진계획

예방교육을 위하여 다양한 교육자료 및 방법을 홍보하고 만성질환 예방 및 관리 요령 등 장기적인 생활습관 개선이 이루어질 수 있도록 대상자에게 철저한 교육을 실시할 계획이다.

## 23. 재활 사업

### 가. 개요

2013년 2월부터 고령화와 질병양상 변화로 장애인이 증가함에 따라 보건기관 중심의 체계적인 재활의료서비스를 제공함으로써 재활촉진 및 사회참여 확대를 도모하고 있다.

### 나. 추진실적

( : 명)

연도	대 상	진료실적	비 고
2014	102	1,629	
2015	107	1,845	
2016	110	2,103	
2017	138	2,317	
2018. 6.	100	1,228	

### 다. 향후 추진계획

방문건강관리사업과 연계하여 장애인 등록 및 방문서비스를 제공하고 장애 예방 홍보 및 재활예방교육 등을 강화할 계획이다.

## 24. 감염병 예방·관리 사업

### 가. 목적

기후변화와 해외유입 등으로 신종 재출현 감염병의 지속적 발생이 예상됨에 따라 선제적인 감시대응 역량 강화 및 예방활동을 강화함으로써 군민의 삶의 질 향상을 도모하고자 한다.

## · 추진실적

, 학교 등 집단시설 이용자들의 건강상태를 면밀히 파악할 수 있는 교직원, 이장단 등 총 120명의 질병정보 모니터 요원들을 위촉하였고, 7명으로 구성된 역학 조사반 및 방역 대책반을 편성·운영하여 감염병을 감시하고 관리체계를 확립하고 있다.

집단 감염병 발생에 대비하여 집단 급식소 종사자 및 취락지 주민을 대상으로 장티푸스, 세균성이질 등 보균검사를 주기적으로 실시하고 있으며, 하절기, 해빙기 및 축제기간에 철저한 방역소독을 실시하여 감염병 발생 예방에 만전을 기하고 있다.

## 다. 문제점

감염병 발생이 점차 감소되고 있으나 군민들의 연령대가 높아 감염병에 대한 인식이 부족하여 감염자 치료시기 지연 및 초기 대응이 미흡하며, 또한 농촌 지역으로 가을철 발열성 3대 질환(쯔쯔가무시증, 렙토스피라증, 신증후군출혈열 및 SFTS(중증열성혈소판 증후군)이 매년 꾸준히 발생하고 있다.

## 라. 향후 추진계획

교육·홍보를 통해 감염병에 대한 인식을 개선하여 예방관리에 최선을 다하고, 철저한 지도점검으로 감염병 발생 사전 차단 및 예방에 주력하고자 한다.

## 25. 관리 사업

### 가. 목적

결핵은 우리나라 법정감염병 중 발생 및 사망이 가장 많고 막대한 질병 부담을 초래하는 질병이므로 등록환자 중점관리로 완치율 재고를 통해 결핵 전파를 방지하고, 선제적인 결핵 검진 사업을 통해 집단 발생 억제 및 조기발견, 조기치료로 사전 발생을 차단하여 군민건강 증진에 기여하기 위함이다.

### 나. 추진실적

(단위 : 건)

연도	BCG 접종	엑스선 검진	객담검진	비 고
2014	207	1,270	461	
2015	203	1,700	381	
2016	187	1,267	771	
2017	191	2,350	778	
2018. 6.	110	402	676	

## · 문제점

투약 기간이 평균 6개월 정도로 긴 편이며 간수치 상승, 피로, 식욕부진 등 일상생활에 불편함을 초래하는 부작용으로 인해 치료 중단 가능성이 높다. 특히 알콜 중독자, 약제내성환자의 경우 불규칙한 투약과 그로 인한 1년 이상의 긴 치료 기간으로 치료비순응 및 입원명령의 대상자가 되는 경우가 많다.

## 라. 향후 추진계획

결핵 예방 실천 교육을 통해 결핵에 대한 올바른 정보를 제공하고 결핵 및 잠복결핵 검진을 활성화하여 결핵 발생률을 감소시켜 군민의 건강을 보호하며, 가족접촉자 조사, 역학조사, 복약감시 등 철저한 환자 관리로 치료율을 높여 주변으로의 전파를 방지할 계획이다

## 26.

### 가. 목적

파리, 모기 등 위생해충을 구제하여 매개모기로 인한 감염병을 예방함으로써 주민 건강 생활을 도모하고자 한다.

### 나. 추진 실적

(단위 : 건, L)

연도	소독횟수	실시지역			약품내역	
		하수구	쓰레기처리장	기타	분무(L)	연막(L)
2014	124	4,956	1,368	35,918	195	3,695
2015	145	4,960	1,372	36,120	214	4,077
2016	152	4,955	1,386	36,080	186	3,541
2017	163	4,968	1,416	36,323	202	3,847
2018. 6.	73	2,484	722	18,161	113	2,153

## · 문제점

등 취약지를 중심으로 하는 집중적 연무와 분무소독을 권장하는 추세이나 기존에 익숙한 연막소독을 선호하는 군민들이 많아 인식 개선이 필요하다. 또한 기온 상승과 환경 변화로 모기 발생과 흡혈활동이 증가하고 있어 살충제 남용을 억제해야 할 환경적·위생적 상황에서의 효율적인 방제 방법이 강구된다.

## 라. 향후 추진계획

사전 모기유충 발생장소를 확인하여 적극적인 유충 방제로 효과적인 방제를 실시하고자 한다.

## 27. 지원 사업

### 가. 목적

진단과 치료가 어려울 뿐 아니라 지속적인 치료가 필요한 경우가 많아 의료비의 경제적 부담이 과중하여 가계의 사회, 경제적 수준 저하가 우려되는 희귀질환자에 대해 의료비 지원을 통하여 대상자와 그 가족의 사회경제적·심리적 안정을 도모하고 국민건강 및 복지 수준을 향상시키고자 한다.

### 나. 지원현황

( : 명)

연도	총계	핸드슬러크리 스칸병	뇌하수체의 양성신생물	항체결손이 현저한 면역결핍	원발성 부신피질부전	헌팅톤병
2014	25	1	2	1	1	1
2015	22	1	2	1	1	1
2016	14	1	1	1	1	
2017	18		1	1	1	
2018. 6.	18		1	1	1	



연도	모야모야병	크론병	전신성 홍반루푸스	강직 척추염	만성 신장병	대정맥의 선천성협착
2014	1	1	1	2	12	1
2015	1			2	12	1
2016				2	8	
2017				3	9	
2018. 6.	1			3	7	

구분 연도	중증근무력증	후천성 순수 적혈구무형성	방향족 아미노산 대사장애	댄디워커 증후군	건조 증후군
2014	1				
2015					
2016					
2017		1	1	1	
2018. 6.		1	1	1	1

## · 문제점

의료지원금은 요양급여비용만 지원되고, 수술 및 진료 등에 의하여 발생하는 비급여에 대한 지원이 안 되고 있어서, 환자나 그 가족에게 의료비가 부담이 되고 있다.

## 라. 향후 추진계획

지원대상자가 누락되지 않도록 주민홍보를 철저히 하고, 소득·재산 수준이 기준에 합당한 가정에 의료비를 지원함으로 경제적 어려움을 덜어주어 환자 재활의욕을 고취시키고자함 활성화하여 결핵 발생률을 감소시켜 군민의 건강을 보호할 계획이다.

## 28. 하수 및 어패류 검사

### . 개요

주로 발생하고 있는 콜레라와 비브리오 패혈증을 예방하기 위해 해수, 갯벌, 수족관수 및 어패류 오염도 검사를 정기적으로 실시하여 수인성감염병 발생예방 및 주민 보건향상에 기여하고 있다.

### 나. 추진실적

하절기 4. 1.부터 10. 30.까지 칠량 봉황, 칠량 장계, 대구 저두, 마량, 도암 해창, 도암 망호, 신전 사초 지역을 중심으로 주 1회 해수, 갯벌, 수족관수, 어패류 검사 및 해수 온도를 측정하여 콜레라, 비브리오 패혈증 예방 등 수인성감염병 예방에 만전을 기하고 있다.

( : 건)

연도	해수	갯벌	수족관	어패류
2014. 7. ~	120	35	51	22
2015	224	72	97	43
2016	210	81	114	50
2017	182	51	70	22
2018. 6	124	31	39	25

### 다. 문제점

지구의 온난화로 해수 온도가 상승함에 따라 강진군에서도 비브리오 패혈증균이 하절기 기간에 지속적으로 검출되고 있다.

### 라. 향후 추진계획

지속적인 오염도 검사 실시로 콜레라·비브리오 패혈증 등 수인성 감염병 집단발병을 예방하여 군민의 건강생활을 도모하고, 위생적이고 청결한 환경을 조성하고자 한다.

## 2절 농업기술센터

### 1. 및 기구

#### . 직제

, 2과(농촌지원과, 연구개발과), 6개팀, 11개 읍·면 농업인상담소

#### 나. 정·현원

( : 명)

분	계	지도·연구직				일반직	전문 경력관 나군	무기 계약직	계약직
		소계	농 촌 지도관	농 촌 지도사	농 업 연구사				
정 원	33	28	3	22	3	3	1		
현 원	32	28	3	22	2	2	1	20	3

#### 다. 기구

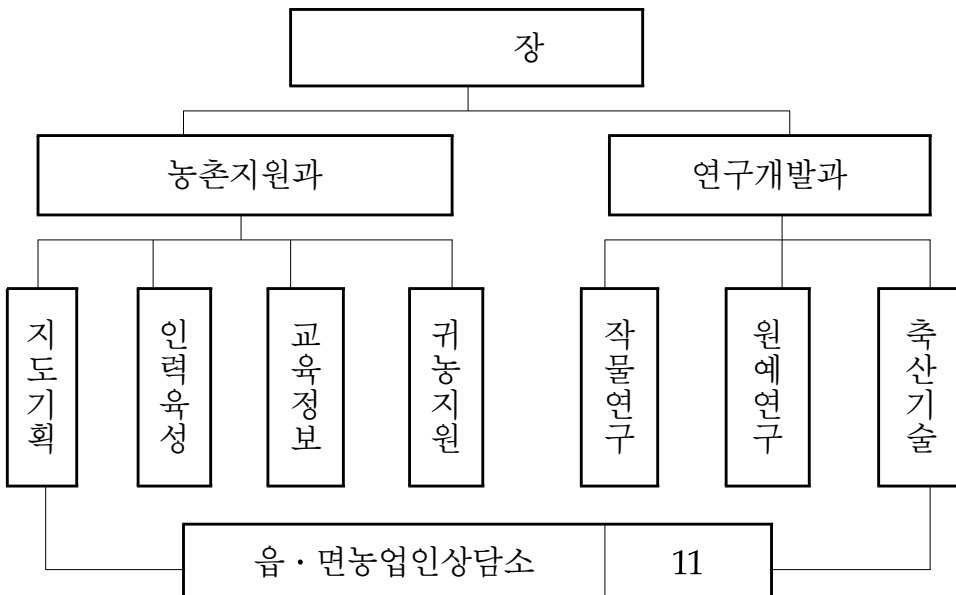

### · 조직 및 기구개편 개요

2015. 12. 28. 지방공무원 관리규정 일부개정(훈령 제311호)에 의거 업무증감 등에 따라 조정(행정·농업 7급 -1)되어 정원이 33명에서 32명으로 줄어들었다.

## 2. (시상) 현황

(단위 : 백만 원)

연도	시 상 명	순위	등
2014	전남도 농촌지도사업 종합평가	우수	3
2015	농촌진흥청 우수 농업기술센터 평가	최우수	5
	도시민 농촌유치지원사업 평가	장려	1
	세계농업기술상 수출분야(그린화훼영농조합법인)	대상	10
2016	농경과 원예(원예 분야)	대상	—
	전라남도 귀농귀촌 평가	장려	1
	전라남도 농촌진흥사업 종합평가(지역농업특성화 분야)	최우수	1
2017	농촌진흥청 우수 농업기술센터 평가	우수	3
	귀농귀촌업무 종합평가	우수	2
	평가	우수	2

## 3. 공모사업(중앙·도 선정) 현황

(단위 : 백만 원)

구분 연도	공모 세부 사업명	사업비	비 고
2014	‘15 6차산업 수익모델지원 시범사업	5	국비
	‘15 지역브랜드실용화사업	161	도비
2015	도시민 농촌유치지원사업	600	국비
	‘16 지역브랜드실용화사업	400	도비
2016	지역농업 특성화사업	270	국비
2017	‘18 전남도 1시군 1특화작목 사업	100	도비

## 4.

## 특허출원

록 일	등 록 상 표 명	출 원 번 호 (등록번호)	존속기간	등록 기관	등록부서
2015.10.14	딸기 육묘용 장치	제10-2015-0143634호	2035.10.14.	강진군	농업기술센터

## ○ 의장등록(3개 분야)

등록일	등 록 상 표 명	출 원 번 호 (등록번호)	존속기간	등록 기관	등록부서
2015.12.11.	딸기 재배용 육묘관	제30-2015-0063450호 (제30-0868295호)	2035.12.11.	강진군	농업기술센터
2018.05.10.	딸기 모종 삽목용 컵포트	제30-2017-0029346호 (제30-0956701호)	2037.06.26.	강진군	농업기술센터
2018.05.10.	삽목용 컵포트	제30-2017-0051108호 (제30-0956726호)	2037.11.02.	강진군	농업기술센터

## ○ 지리적표시단체표장 등록

등록일	지정상품	출 원 번 호 (등록번호)	존속기간	등록 기관	등록부서
2016.09.20.	신선한 여주	제2015-0000063호	2026.09.20.	해천영농 조합법인	농업기술센터

## ○ 상표등록(4개 분야)

등록일	등 록 상표명	출 원 번 호 (등록번호)	존속기간	등록 기관	등록부서
2018.02.08.	다산명작 (29~32류)	제40-2017-0098511호 (제40-1331895호) 제40-2017-0098512호 (제40-1331896호) 제40-2017-0098513호 (제40-1331897호) 제40-2017-0098514호 (제40-1331896호)	2028.02.19.	강진군	농업기술센터

## 5. 정예인력 육성 및 농촌생활 지원 사업

## . 농촌지도자회 육성

## 1) 임원현황

책	성명	주소	재임기간
회장	정귀동	군동면 갈전	2015.01.01 ~ 2017.12.31.
수석부회장	김창술	작천면 평리	
부회장	이형배	병영면 중고	
여부회장	정순덕	성전면 제전	
사무국장	오상동	군동면 신리	
회장	김창술	작천면 평리	2018.01.01 ~ 2018.12.31.
수석부회장	이형배	병영면 중고	
부회장	김건장	칠량면 삼흥	
여부회장	정순덕	성전면 제전	
사무국장	오상동	군동면 신리	

## 2) 회원현황

	2014	2015	2016	2017
회원수	505	536	552	494

## 3) 읍면 연찬회 추진결과(2014~2017)

읍면	강진	군동	칠량	대구	마량	도암	신전	성전	작천	병영	옴천
횟수	11	11	9	9	9	10	9	11	10	9	10
참석인원	554	545	404	392	239	476	419	649	464	266	256

- 읍면별 연시 및 연말 연찬회 개최로 회원 상호간 정보교류
- 농촌지도자회 하계수련 및 현장 연찬으로 새로운 기술 벤치마킹

## 4) 단위 주요 행사내용

- 제67회 전국농촌지도자대회 참가
  - 일 시 : 2014. 10. 1. / 40명
  - 장 소 : 대전광역시 엑스포시민공원
- 친환경 고품질 농산물 생산을 위한 농촌지도자회원 연찬교육
  - 일 시 : 2014. 12. 9.~10. / 40명
  - 장 소 : 경남 남해, 창녕, 함안
- 농촌지도자회 연시연찬교육
  - 일 시 : 2015. 1. 15. / 46명
  - 장 소 : 농업기술센터 소회의실
- 농촌지도자회 특화작목 현지연찬교육
  - 일 시 : 2015. 8. 17.~18. / 41명
  - 장 소 : 김제, 부안
  - 내 용 : 버섯시설재배 이론 강의 및 현장학습 등
- 2015 전라남도 농촌지도자대회 참석
  - 일 시 : 2015. 10. 28. / 90명
  - 장 소 : 전남농업기술원(나주시)
- 2016년 농촌지도자회 연시연찬교육
  - 일 시 : 2016. 2. 29. / 35명
  - 장 소 : 농업기술센터 소회의실
- 2016년 한국농촌지도자강진군연합회 하계 연찬교육
  - 일 시 : 2016. 9. 22. / 171명
  - 장 소 : 군동면 석교둔치공원
- 제69주년 전국농촌지도자대회 참석
  - 일 시 : 2016. 11. 02.~04. / 40명
  - 장 소 : 제주시 일원
- 강진군농촌지도자회 역량강화 현장견학
  - 일 시 : 2016. 12. 02. / 74명
  - 장 소 : 고흥군, 하동군
- 2017년 강진군 농촌지도자회 연시연찬교육
  - 일 시 : 2017. 3. 16. / 48명
  - 장 소 : 농업기술센터 소회의실
- 2017 강진군 농촌지도자회 역량강화 현장견학
  - 일 시 : 2017. 9. 21. / 66명
  - 장 소 : 전북 진안군, 전주 농촌진흥청

- 친환경농업실천 한마음대회 참가
  - 일 시 : 2017. 11. 27. / 42명
  - 장 소 : 나주시
- 농촌지도자회 강진군연합회 연시 연찬 교육
  - 일 시 : 2018. 1. 30. / 49명
  - 장 소 : 농업기술센터 소회의실
- 농촌지도자회 회원 역량 강화 교육
  - 일 시 : 2018. 4. 12. / 100명
  - 장 소 : 농업기술센터 대강당
  - 내 용 : 벼 생력 재배 및 고품질 쌀 생산 교육, PLS교육 등

#### . 4-H회 육성

##### 1) 회장명단

도	직 책	성 명	읍 면	비 고
2014	회 장	이재원	도암면	61대
2015	회 장	김범기	도암면	62대
2016	회 장	김범기	도암면	62대
2017	회 장	이혜진	도암면	63대
2018	회 장	이혜진	도암면	63대

##### 2) 주요행사 실적

연도	일 시	장 소	인원	행 사 명
2014	5. 7.	국민체육센터	300	서남권 5개군 4-H 청소년의 달 행사
	8. 29.	순천시	15	전남 4-H회원 한마음 야영교육
2015	9. 11.	청자축제장	23	전남 4-H회원 한마음 야영대회
	8. 5.	완도군	12	서남권 5개군 4-H 한마음대회 행사
2016	7. 29.	신안군	11	서남권 5개군 영농4-H 한마음대회 행사
	7.14.~15.	나주시	13	청년 4-H회 과제 경진대회
	12. 15.	나주시	5	전라남도 4-H연합회 연말총회
2017	7. 7.	해남군	18	서남권 5개군 4-H 한마음대회 행사
	7. 13.	강진과농사관학교	150	강진군 4-H회원 한마음 야영대회
	8. 9.~11.	보성군	18	전라남도4-H 한마음 야영교육



## . 후계농업인(창업농업경영인) 육성

1)

## 임원현황

책	성명	주소	재임기간
회장	김강민	군동면 생동	2015.01.01 ~ 2017.12.31.
수석부회장	우종대	작천면 기동	
정책부회장	이효달	성전면 월하	
사업부회장	황명선	마량면 상분	
대외협력부회장	고재춘	강진읍 지전	
사무국장	김성기	신전면 사초	
회장	우종대	작천면 기동	2018.01.01 ~ 2018.12.31.
수석부회장	이효달	성전면 월하	
정책부회장	윤순칠	도암면 만덕	
사업부회장	민대기	칠량면 목암	
대외협력부회장	강명구	성전면 거목	
사무국장	김용구	마량면 삼마	

## 읍면별 회원수

( : 명)

읍면	강진	군동	칠량	대구	마량	도암	신전	성전	작천	병영	움천
회원	83	66	86	53	31	67	64	80	67	50	43

## 2)            및 교육

- 농업경영인강진군연합회 14~15대 회장 이.취임식
  - 일 시 : 2015. 2. 13.
  - 장 소 : 한우리영농조합법인 광장(군동면)
- 제13회 전라남도 농업경영인대회 참석
  - 기 간 : 2015. 7. 29.~31.(2박3일) / 25명
  - 장 소 : 화순공설운동장(화순군 화순읍 대리)
- 농업경영인연합회 역량강화 강소농 선진현장 견학
  - 기 간 : 2015. 12. 8.~9.(1박2일) / 40명
  - 장 소 : 고흥군 외
- 한국농업경영인회 강진군연합회 연말연시총회
  - 기 간 : 2016. 2. 19. / 30명
  - 장 소 : 농업기술센터 소회의실
- 제15회 한국농업경영인 전국대회 참석
  - 기 간 : 2016. 8. 9.~11. / 110명
  - 장 소 : 여수시 세계박람회장
- (사)한국농업경영인 강진군연합회 선진지 견학
  - 기 간 : 2017. 8. 9.~11. / 110명
  - 장 소 : 여수시 세계박람회장
- 제14회 전라남도 농업경영인 대회 참가
  - 기 간 : 2017. 8. 22.~8. 24. /40명
  - 장 소 : 고흥군(팔영체육관)
- 한국농업경영인 강진군연합회 현장영농교육
  - 기 간 : 2018. 3. 21. / 40명
  - 장 소 : 전주시 일원
- 제16회 한국농업경영인 전국대회 참가
  - 기 간 : 2018. 8. 29.~ 30. / 40명
  - 장 소 : 충주세계무술공원

## · 한국 여성농업인회 육성

1)

2011~2013			2014~2018		
직 책	주 소	성 명	직 책	주 소	성 명
군 회 장	작천면 갈동	노성덕	군 회 장	신전면 벌정리	김영님
수석부회장	군동면 신리	박경숙	수석부회장	강진읍 지전	이향미
정책부회장	신전면 논정	김영님	정책부회장	군동면 신리	장경옥
사업부회장	도암면 영동	최춘자	사업부회장	도암면 옥전	박점희
협력부회장	성전면 도림	박성순	협력부회장	성전면 도림	김수정
사무국장	강진읍 월남	이향미	사무국장	군동면 덕천	송시옥

2) 회원현황 : 180명

3) 추진실적

### 참석

분	일 시	장 소	참석인원
2015	9. 3.~9. 4.(전국)	평창	25명
2016	8.25(도)	고흥	52명
2017	9. 6.~7.(전국)	제주시	42명
2018	8.21(도)	해남	70명

### 군단위 행사 및 현지연찬교육

구 분	일시	장 소	참석인원
2015	4.17.~18.	주작산 휴양림	20명
2016	12. 6. ~ 7.	창녕군	27명
2017	9. 11.~18.	농업기술센터	50명

## · 산업기능요원 육성

### 1)

군 소요 인원의 충원에 지장이 없는 범위 내에서 현역 입영대상 또는 공익근무요원 소집 대상 중 영농정착의욕이 높은 자를 농업에 종사토록 하여 농촌 인력난 해소

### 2) 현황

	2015	2016	2017	2018	비 고
	4	6	3	1	신규 선발현황

### 3) 향후 추진계획

- 농촌의 인력확보를 위하여 편입 전 홍보로 산업기능요원 확보
- 영농기술 및 정신교육 강화로 농촌 정착의욕 고취

## 바. 농업인학습단체 한마음전진대회

### 1) 개요 및 목적

- 강진군의 농업 및 식품산업을 바탕으로 구체적인 강진농업 비전 선포
- 농업인학습단체 회원 연대사업을 통한 농촌 활력화와 자긍심 함양

### 2) 추진실적

연도	구분 일 시	장 소	인 원	주관단체
2014	11.18	국민체육센터	500	한국여성농업인회 (농업인학습단체연대회의)
2016	11.16	국민체육센터	1,000	농업경영인회 (농업인학습단체연대회의)
2017	11.15	국민체육센터	1,500	농촌지도자회, 생활개선회, 귀농인협의회 (농업인학습단체연대회의)

## 사. 생활개선회 조직 육성

### 1) 개요

- 과학적인 생활기술과제 선도 실천 및 지역사회발전 주체 육성
- 다양한 역할 확대에 따른 수행능력 배양

2)

## 장 명 단

도	직 책	성 명	읍 면	비 고
2013~2014	회 장	배양님	강진읍	10대
2015~2018	회 장	김윤진	도암면	11대

## 조 직 현 황

( : 개, 명)

구 분	조 직 수		인 원	
	군	읍·면	군	읍·면
2018년	1	11	46	379명

## 읍면 생활개선회 순회교육

(단위 : 회, 명)

구 분	회 수	인 원(명)	내 용
2015년	1	245	한지공예실습 (연꽃전등 등)
2016년	1	243	한지공예실습 (쌀통)
2017년	1	231	생활원예교육 (스투키 화분 만들기)
2018년	1	312	생활원예, 천연염색 실습 등

## . 농촌여성 생활기술 교육

## 1) 개요

농촌생활에 요구되는 생활기술교육 실시로 능력 있는 여성농업인을 육성하고 사회 여건 변화에 따른 농촌여성 및 농촌주민의 의식 향상으로 합리적인 생활실천과 지역 사회발전의 주체로 육성

2)

분	과 정 명	회 수(회)	연 인 원
2015년	천연염색	2	34명
2016년	가죽, 한지공예	6	58명
2017년	가죽, 한지공예	10	100명

### · 농작업 안전모델 시범사업 지원

#### 1) 사업개요 및 목적

농업인의 농작업 관련 재해발생을 줄이고 농작업 안전관리에 대한 인식과 능력 향상으로 안전하고 능률적인 농작업환경 조성 및 농작업재해 예방 관리를 위한 종합 지원 체계 모델 확립

#### 2) 추진실적

- 사 업 량 : 1개소(성전면 신시마을)
- 주요내용
  - 농작업 안전보건 진단관리 컨설팅(조선대병원)
  - 농부병 예방 운동 프로그램 운영 : 110회 20명
  - 농작업 관련 건강개선
  - 농작업안전 보조구 지원 : 농약보관함 외 14종
  - 농작업 환경 유해요인개선 및 마을환경개선 : 농작업보조장비 구입, 농작업 쓰레기 수거시설, 농작업 후 휴식시설 설치, 농작업 안전 벽화
  - 근골격계 질환 예방 교육 및 선진현장 견학

### 차. 농작업 환경개선 편이장비 지원

#### 1) 개요

농작업 환경 개선과 장비 보급을 통한 농업노동 부담 경감 및 작업능률 향상과 고령 여성농업 인력도 효율적으로 작업할 수 있는 농작업 여건 조성

#### 2) 추진실적

- 사 업 량 : 1~2 개소
- 사 업 비 : 50,000천 원(국·군비 각 50%)
- 주요내용 : 편이장비 구입, 전문가 컨설팅, 교육

분	2014	2015	2016	2017
사업 대상	작천면 마늘연구회, 한마음토마토 연구회	군동양과 작목연구회	해찬여주연구회, 귀농인미니밤호박 연구회	강진딸기육묘 연구회
사업 내용	동력살분무기 등 구입	피복기 안전사용 교육 등	소형안전 편이장비 구입 및 농기계 안전사용 교육 등	배지로터리기 및 피복기 구입 등

### · 농촌건강장수마을 육성

#### 1) 및 목적

- 농촌노인의 건강관리 및 교육, 사회활동참여 프로그램 운영, 농촌다운 생활환경 정비 등 체계적 실천으로 건강하고 보람 있는 장수문화 정립
- 건강하고 당당하며 활기찬 노년 생활을 실천할 수 있는 프로그램 지원으로 여가 활동 촉진과 노년 생활의 질 향상

#### 2) 추진실적

- 사 업 량 : 1개소(대구면 백사마을, 2년차)
- 사 업 비 : 50,000천 원(국·군비 각 50%)
- 사업내용

#### 실천을 위한 건강프로그램(은빛힐링교실) 운영

분 야	과 정 명	횟 수	인 원
건강관리	장수체조	36	1,080명
학습·사회활동	생활공예	10	300
"	장수요리	10	300
"	원예치료	4	120

#### 건강관리 및 체력 단련 기구 구입 및 환경 정비

건강기구	교육장비	안전환경
안마의자 등 9종 13대	빔프로젝트 등 9종 9대	바닥매트 등 2종

## · 농촌교육농장 육성

### 1) 및 목적

- 농촌·자연에서 발굴한 소재를 초·중·고교의 체험활동 교과과정과 연계 운영할 수 있는 농장을 체계적으로 육성
- 청소년이 학교 내에서 경험하기 어려운 농업·농촌에 대한 체험기회를 제공하여 이에 대한 이해 증진

### 2) 추진실적

- 사업량 : 2개소(도암 김운석, 성전 한미선)
- 사업비 : 50,000천 원(국·군비 각 50%.개소당 25,000천원)
- 사업내용

(농가명)	사업내용	체험주제
강진뜨란예 (김운석)	○ 도자기가마, 영상장비 등 장비 구입 ○ 교육프로그램 개발 컨설팅	전통장류와 도자기 체험
산이랑염소랑 (한미선)	○ 몽골텐트, 난로, 영상장비, 수납장 등 구입 ○ 체험 홍보용 리플렛 제작 ○ 교육프로그램 개발 컨설팅	아기염소와 꽃피는 산골

### 실천을 위한 건강프로그램(은빛힐링교실) 운영

분야	과정명	횟수	인원
건강관리	장수체조	36	1,080명
학습·사회활동	생활공예	10	300
”	장수요리	10	300
”	원예치료	4	120

### 건강관리 및 체력 단련 기구 구입 및 환경 정비

건강기구	교육장비	안전환경
안마의자 등 9종 13대	빔프로젝트 등 9종 9대	바닥매트 등 2종



## · 귀농자 정착 지원

### 1)            및 목적

- 농업의 안정적인 성장과 귀농인을 통한 잠재적 농업경제 활성화
- 농업 인력의 지속적인 양성을 위하여 귀농인 유치 및 지원

### 2) 추진실적

#### 전입 현황

(        : 가구, 명)

2006~2014		2015년		2016년		2017년		총 계	
농가	인원	농가	인원	농가	인원	농가	인원	가구	인원
821	2,069	106	249	120	267	147	284	1,194	2,869

#### 귀농 정착 보조사업

(단위: 가구, 천원)

2014년		2015년		2016년		2017년		총 계	
농가	지원금	농가	지원금	농가	지원금	농가	지원금	가구	지원금
44	787,343	45	849,049	27	364,044	23	322,835	139	2,323,271

#### 귀농인 주택수리 보조사업

(단위: 가구, 천원)

2014년		2015년		2016년		2017년		총 계	
농가	지원금	농가	지원금	농가	지원금	농가	지원금	가구	지원금
40	199,945	40	199,016	11	55,000	8	40,000	99	493,961

## · 농촌교육농장 육성

### 1) 및 목적

- 농촌·자연에서 발굴한 소재를 초·중·고교의 체험활동 교과과정과 연계 운영할 수 있는 농장을 체계적으로 육성
- 청소년이 학교 내에서 경험하기 어려운 농업·농촌에 대한 체험기회를 제공하여 이에 대한 이해 증진

### 2) 추진실적

- 사업량 : 2개소(도암 김운석, 성전 한미선)
- 사업비 : 50,000천 원(국·군비 각 50%.개소 당 25,000천원)
- 사업내용

(농가명)	사업내용	체험주제
강진뜨란에 (김운석)	○ 도자기가마, 영상장비 등 장비 구입 ○ 교육프로그램 개발 컨설팅	전통장류와 도자기 체험
산이랑염소랑 (한미선)	○ 몽골텐트, 난로, 영상장비, 수납장 등 구입 ○ 체험 홍보용 리플릿 제작 ○ 교육프로그램 개발 컨설팅	아기염소와 꽃피는 산골

## 6. 및 농기계 임대은행 운영

### 가. 경쟁력 있는 농업인 교육

#### 1) 개요

- 새해 농업인 실용교육은 새로운 영농기술 및 정보를 영농현장에 신속하게 보급하여 농가의 영농기술을 향상시키고자 매년 1~2월경에 우리군 주요작목을 대상으로 한 종합적인 내용으로,
- 여름철 현장 영농교육은 영농기인 7월초에 현장 컨설팅 체험 등을 통한 실제 활용 가능한 교육위주로 현장에서,
- 품목별 상설교육은 농업의 경쟁력을 높이고 농업경영 개선 및 새로운 소득 작목 도입으로 농가소득 증대에 기여 하고자 실시하였으며,
- 도시지역에 비해 상대적으로 뒤떨어져 있는 농업인의 정보 활용 능력을 강화하여 전문 농업경영인으로 육성하는 한편, 경쟁력을 키우기 위한 농업인정보화 교육은 농번기철을 제외하고 연중 실시하였으며, 분야별 전문농업인 육성을 위해 농업인 대학을 개설 운영하였다.

2)

연도	새해 농업인 실용교육	품목별 상설교육	여름철 현장 영농기술교육	농업인 정보화교육	농업인대학
2014	14회/2,150명	12회/580명	131회/2,567명	5회/108명	1과정/50명
2015	18회/2,175명	14회/4200명	106회/2,204명	7회/138명	1과정/21명
2016	24회/2,182명	15회/870명	109회/2173명	16회/20명	1과정/24명
2017	22회/1,932명	11회/1,024명	100회/2,007명	9회/52명	1과정/19명
2018	19회/1,234명	4회/116명	80회/1,600명	8회/90명	1과정/40명

## 3) 향후 추진계획

벼농사 위주의 교육에서 지역특화작목 등의 다양한 프로그램들을 개발하고, 고령화된 농가 및 지역별 작목별 눈높이에 맞는 맞춤형교육으로 향후 발전해야 할 것이다.

## . 서울대학교와 함께하는 녹색문화대학 개설 운영

## 1) 개요

- 농업인의 경영 마인드 함양과 인적 네트워크 구성으로 의식 있는 21세기 지역 농업을 이끌어 갈 농촌리더를 양성하여 농촌의 자생력을 확보하기 위해 농업인 평생교육 과정인 「녹색문화대학」을 개설·운영하고 있다.
- 서울대학교 농업생명과학대학과 MOU를 체결하여 운영하고 있다.

## 2) 추진실적

- 운영 실적

연도	과정	농업CEO	농촌관광	친환경한우	한우CEO 대학원	농산물발효	비고
		수료	수료	수료	수료	수료	
2014(제9기)		29명	33명	36명	21명	32명	
2015(제10기)		27명	/	/	/	46명	
2016(제11기)		33(대학원)	/	/	/	30명	
2017(제12기)		28(대학원)	/	32명	/	19명	
2018(제13기)		16명			35명	30명	

\* 경기도 남양주농업기술센터 농업인대학(9기)과 자매결연

## 3) 향후 추진계획

강좌 위주의 교육 프로그램을 탈피한 농업인들에게 직·간접적인 소득을 올릴 수 있는 교육프로그램 운영으로 도시와 농촌이 하나가 되는 기반시설 확충할 것이다.

## · 농기계 임대은행 운영

1)

농업인의 농기계 구입부담을 경감하고 농업의 경쟁력을 도모하며 농업기계의 효율적 이용으로 적기영농 추진에 기여한다.

2) 임대농기계 현황 : 40종 179대

( : 대)

	사각 결속기	원형 결속기	논두렁 조성기	수확기	랩 피복기	반전 집초기	석회 살포기	잔가지 파쇄기	퇴비 살포기
179	2	3	8	14	1	6	1	1	12
원판쟁기	마늘 선별기	마늘쪽 분리기	동력 박피기	농용 굴삭기	스키드 로더	SS기	중경 제초기	배토기	관리기
7	1	3	2	3	1	1	2	4	11
콩정선 선별기	콩 탈곡기	콩 파종기	휴립 복토기	승용 제초기	보행 제초기	논두렁 제초기	트랙터 제초기	탈망기	파이프 밴딩기
5	9	9	7	7	3	15	4	5	2
비료 살포기	진압기	포트 이앙기 계	육묘 파종기	동력 파종기	양파 이식기	전엽기	전동 가위	비닐 피복기	땅콩 탈피기
5	4	2	2	2	2	3	4	5	2

## 3) 임대사업 추진실적

연도 \ 구분	임대농기계(대)	임대일수(일)	수혜농업인(명)	임대료징수(천 원)
계	179	8,968	7,672	219,151
2014	180	1,878	1,553	44,124
2015	164	2,095	1,709	52,278
2016	164	1,878	1,524	42,480
2017	167	2,302	1,850	54,985
2018. 6.	179	815	1,036	25,284

4)

규모가 작은 농업인들에게 농기계를 임대하여 적기영농 추진에 기여하였으며, 농기계의 효율적인 이용으로 생산성 향상을 유도하고 농기계 활용도를 높여 경영비 및 농작업 비용 절감으로 농가에 큰 도움이 됐다.

5) 문제점

- 임대농기계의 사용 부주의 및 노후로 인한 고장발생이 높음
- 임대농기계 관리를 위한 전문 기술인력 부족
- 장비노후화에 따른 임대농기계 유지관리비 과다 소요
- 영농철 집중되는 임대농기계의 추가 확보 필요

6) 향후 추진계획

- 임대농기계 출고전 사전교육 강화
- 농업인 요구 임대농기계의 지속적인 확보

## 7. 육성 사업 지원

### . 고품질 기능성 식량작물 생산 안정화

1) 목적

- 쌀값 하락에 따른 기능성 쌀 외부물류를 통한 원료곡 판로 확보
- 친환경 식량작물 계약 재배 확대로 안정적 판로 확보 및 면적 확대

2) 사업 개요

- 사업량

( : 톤, 천 원)

도	품 목	수매량	사업비		
			계	보 조	자 담
2014	7품목 21종	8,000	240,000	120,000	120,000
2015	8품목 24종	5,154	143,000	100,000	43,000
2016	7품목 25종	6,703	147,857	100,000	47,857
2017	8품목	5,254	185,714	130,000	55,714
2018. 6.	8품목	5,375	242,860	170,000	72,860

○

- 친환경 쌀(유기농, 무농약) 일반 쌀, 조기재배
- 친환경찰벼(무농약), 조기재배, 일반찰벼
- 기능성 쌀 흑미, 금탑, 노른자찰, 녹원찰(유기농, 무농약, 관행)
- 맥류 : 보리, 쌀귀리

○ 지원내용 : 구매비용, 원료곡 보관료, 운송비 등

## 3) 사업성과

- 기관 간(센터, 농협, 두보식품) 협력체계 구축으로 업무부담 경감 및 전문화
- 계약재배를 통한 10~20% 소득 증가 및 안정적 판로 확보
- 고품질 기능성 품종 및 최저가 보장 계약 재배로 농가 소득 향상

## . 지역특화 기능성 식량작물 생산·가공·유통 기반구축

## 1) 사업개요

- 친환경 농산물 생산 가공 유통 연계 시스템 구축
- 기능성 쌀 산업 육성으로 쌀 수급 조절과 시장 안정화
- 친환경 농업 신기술 보급 및 기능성 쌀 명품화로 부가가치 증진

## 2) 추진 상황

○ 추진실적

( : 백만 원)

연도	사 업 량	사 업 비	비 고
2014	고품질 특수미 생산 우량종자 보급 등 7개 사업	267	
2015	고품질 벼품종 자율보급용 증식단지 운영 등 5개 사업	231	
2016	기능성 특수미 채종단지 조성 등 3개 사업	80	
2017	고품질 잡곡(조,수수,기장)상품화 기술 보급 등 4개 사업	123	
2018. 6.	지역특화 월동작물(쌀귀리)재배 등 2개 사업	10	

○ 사업성과

- 기능성 쌀 산업 육성으로 쌀 수급 조절과 시장 안정화 기여
- 기능성 쌀 전량 계약재배로 지역 원료곡 가격 안정화 기여
- 친환경 농산물 지역브랜드 이미지 강화

## 3) 추진계획

- 흑미, 찰벼 등 특수미 생산 위주의 특화 전략으로 틈새시장 선점
- 쌀귀리 생산 기지화를 위해 지역 특화 작목으로 집중 육성
- 2018년 지역특화 월동작물 쌀귀리 재배 시범사업(사업비 90백만 원) 추진 중

## . “新 발작물” 로 새로운 소득 창출

## 1) 사업개요

- 지역적응 가능한 신소득 작물을 발굴하여 생산성과 상품성 향상을 통한 소득 증대
- 우수 발작물 품종 전시포 및 채종포 조성으로 고품질 품종 확대

## 2) 추진 상황

- 추진실적

( : 백만 원)

연도	사 업 량	사 업 비	비 고
2015	두류 장류 신품종 생산 가공단지 시범 등 3개 사업	355	
2016	新곡물류 재배 시범 등 5개 사업	170	
2016	기능성 특수미 채종단지 조성 등 3개 사업	80	
2017	고품질 잡곡(조,수수,기장)상품화 기술 보급 등 2개 사업	47	
2018. 6.	고구마 생산 일관기계화 기술 시범 등 2개 사업	70	

## 3) 향후 추진계획

- 지역에 맞는 발작물을 발굴하여 생산성 증대 및 상품화
- 지역 적응성 우수품종 선발

## 라. 벼 병해충 적기방제기술 보급

## 1) 사업개요

- 벼 생육에 큰 피해를 줄 우려가 있는 병해충을 발생 전에 신속하게 방제할 수 있도록 지원하여 안정적인 농산물 생산과 수급에 기여
- 사전방제에 따른 노동력 및 생산비 절감으로 쌀 가격 경쟁력 확보

## 2) 상황

## ○ 추진실적

(단위 : 백만 원)

연도	사업량	사업비	비고
2016	벼 병해충 방제비 지원 사업	400	
2017	벼 병해충 방제비 지원 사업	389	
2018. 6.	벼 병해충 방제비 지원 사업 등 3개 사업	543	

## ○ 사업성과

- 병해충 신속 방제로 안정적 농산물 생산 및 친환경 농업 신기술 보급
- 농산물 고급화 기술의 확대 보급을 통한 생산성 향상 및 농가 소득 증대 기여

## 3) 향후 추진계획

- 지속적인 병해충 방제비 지원으로 친환경 고품질 쌀 생산
- 병해충 적기 방제 지도 및 교육을 통한 병해충 적기 방제 유도
- 병해충 정밀 예찰장비(드론)를 활용한 정확한 병해충 정보 농가 제공

## . 농가 맞춤형 친환경 종합 실험실 운영

## 1) 사업개요

- 농가 맞춤형 종합실험실 상시운영으로 친환경 농산물 생산비를 절감하여 농업인 소득 안정화 기여
- 농작물 병해충 정밀 진단으로 예찰 및 방제 활동 강화

## 2) 추진 상황

## 가) 토양 검정실 운영

## ○ 추진실적

(단위 : 회)

연도	구분	토양검정, 중금속, 식물체 분석 등	비고
2014		5,743	
2015		5,400	
2016		4,939	
2017		5,010	
2018. 6.		2,382	추후 3,200점 계획



- - 친환경농업 면적 증가로 토양검정에 의한 시비 처방이 절실히 요구되고 있어 정밀 검정을 통한 재배 기술보급으로 농업인 소득 증대에 기여
  - 토양 시비 처방서에 준하여 영농자재를 투입함으로써 농가경영비 절감 가능
- 나) 병해충 종합 진단실 운영
  - 추진실적

(단위 : 건)

연도\구분	계	실내진단	현장진단	전화상담	전문기관 의뢰	비고
2014	668	20	186	462	—	
2015	675	21	181	473	—	
2016	690	22	170	498	—	
2017	737	23	192	521	1	
2018. 6.	935	25	211	697	2	

- 사업성과
  - 벼 병해충 정밀 예찰 기술교육을 통한 적기방제 기술 보급으로 병해충 방제 약제 살포횟수를 경감하여 안전성 높은 쌀 생산을 통한 강진쌀 이미지 제고
- 다) 친환경 실증 시험답 운영
  - 추진실적

연도	면적(m <sup>2</sup> )	실증요인	평가회
2014	5,251	- 35품종 전시포 운영 - 줄무늬잎마름병 저항성 품종비교 - 지역 적응 품종 선발(조평 품종)	1회 211명
2015	5,251	- 지역적응 품종 선발(33품종) - 품종별 적정 시비량(7, 9kg) - 조기재배, 친환경 재초법 - 적정본수 및 주수	1회 221명
2016	5,251	- 35품종 전시포 운영 - 적정본수, 평당 주수, 녹비작물 활용 - 벼 병해충 예찰답 운영	1회 231명
2017	5,251	- 35개 품종 전시포 운영 - 벼 병해충 예찰답 운영	1회 240명

연도	면적(m <sup>2</sup> )	실 증 요 인	평가회
2018.6.	5,251	<ul style="list-style-type: none"> <li>- 31품종 전시포 운영</li> <li>- 벼 소식재배 실증포 운영</li> <li>- 벼 병해충 예찰답 운영</li> </ul>	1회 251명

○

- 농업기술센터 직영 실증포장에 시험포를 설치 운영함으로써 관내 농업인의 교육장으로 활용하였을 뿐만 아니라 전국 농업인의 견학 장소로 강진군을 홍보하는 효과 거양
- 농업인의 현장 교육장화로 선진 농업기술 보급 및 실천 의지 고취

## 3) 향후계획

- 친환경 인증기관으로 도약을 위한 잔류 농약 검사, 중금속 수질 분석 장비 및 인력 확충
- 기상 이변에 신속 대응하기 위한 병해충 예찰방제반 업무 능력 향상을 위한 전문 교육 강화

## . 고품질 우량종자 공급에 의한 품질 향상 및 수량 증대

## 1) 목적

- 종자 퇴화 또는 혼종에 의한 품질 저하 방지를 위해 보급종, 시험장산, 시범포산 등 순도 높은 종자 공급에 의한 품질 향상
- 새로 육성된 벼 품종 자체 증식 등을 통하여 신속 공급으로 농업인의 욕구 충족

## 2) 개요

- 작물별 신청 및 공급 시기

작 물 명	신청 기간	공급 시기	비 고
벼	11. 6. ~ 1. 2.	2. 1. ~ 3. 30.	<ul style="list-style-type: none"> <li>○ 조정 신청</li> <li>- 시·군, 읍·면 간 조정</li> <li>○ 기상, 정선 여부에 따라 공급 시기 조정 가능</li> </ul>
보리	7. 11. ~ 8. 30.	9. 11. ~ 10. 10.	
콩	2. 1. ~ 3. 20.	4. 1. ~ 4. 30.	
옥수수	11. 1. ~ 1. 15.	2. 10. ~ 4. 10.	
봄감자 ·이른재배용(추기) ·일반배재용(춘기)	8. 1. ~ 8. 30. 11. 1. ~ 1. 10.	10. 1. ~ 10. 25. 2. 15. ~ 4. 15.	

## 3) 실적

고품질 벼 우량종자 및 발작물 우량종자 공급

## 벼 우량종자 공급

( : 톤)

연도	계	보급종	시험장산	원종장산	시범포산	독농가산	자가확보
2014	210.3	195	0.1	0.2	—	10.0	5.0
2015	241.0	221	—	—	—	10.0	10.0
2016	416.0	261	—	—	—	5.0	150.0
2017	190.3	162	—	—	2.0	6.3	20.0
2018.6.	266.2	233	—	—	3.2	—	30.0

## 발작물 우량종자 공급

( : 톤)

연도	구분	보리	콩	옥수수	감 자	
					봄감자	가을감자
2014		34.2	6.0	0.7	4.0	28.6
2015		21.5	5.3	0.6	5.4	35.7
2016		25.1	4.3	0.6	5.4	24.3
2017		34.0	4.9	0.6	4.8	32.3
2018. 6.		51.3	4.6	0.4	4.9	31.9

## 8. 육성 지원

## . 원예특작분야 시범사업 추진

## 1) 지역브랜드 실용화 사업

가) 개요 : 강진 특화작목 육성을 통한 농가 새 소득원 창출

## ) 추진실적

연도	사 업 량		사 업 비(천 원)			비 고
	농가수	작목	계	보 조	자 담	
계	92		1,010,000	707,000	303,000	
2014	33	여주	400,000	280,000	120,000	
2015	33	여주	210,000	147,000	63,000	
2016	26	절화작약	400,000	280,000	120,000	

## 다) 세부 추진실적

## ○ 2014년(채소-여주)

참 여 농가수	시설기자재투입			금 액 (천 원)
	시설기자재명	규 격	수 량	
33	합 계		채배 : 4.3ha 가공 : 5개소 체험 : 2개소 브랜드 : 1개소	400,000 (도비:120,000) (군비:160,000) (자담:120,000)
	비가림하우스	2중 (내재해형10-4)	4개소(0.8ha)	160,000
	저온저장고	10m2	5개소	33,500
	건조기	330h	5개소	16,500
	노지덕채배		24개소(3.5ha)	140,000
	체험농장		2개소	20,000
	브랜드육성		1개소	30,000

## ○ 2015 (채소-여주)

여 농가수	시설기자재투입			금액 (천 원)
	시설기자재명	규격	수량	
33	합계		재배:2.2ha 가공:9개소 가공품개발:3개소 브랜드:1개소	210,000 (도비:63,000) (군비:84,000) (자담:63,000)
	비가림하우스	2중 (내재해형10-4)	1개소(0.2ha)	40,000
	절단기	안전형	9대	50,000
	건조기	330h	4대	
	노지덕재배		2ha, 14개소	70,000
	가공식품개발		3개소	30,000
	브랜드육성		1개소	20,000

## ○ 2016년(화훼-작약)

참 여 농가수	시설기자재투입			금액 (천 원)
	시설기자재명	규격	사업량	
26	합계		: 10개소 비가림하우스 : 5개소 저온저장고 : 10개소 유통박스 : 1개소	400,000 (도비:120,000) (군비:160,000) (자담:120,000)
	작약종근	2~3지, 3~5지	10개소(1ha)	144,000
	비가림하우스 등	1중	5개소(0.3ha)	134,000
	저온저장고	9.9m <sup>2</sup>	10개소(112.2m <sup>2</sup> )	65,000
	유통박스	C/T BOX 대, 중, 소	26,000개	57,000

## ) 사업성과

- 강진 여주 재배면적 확대를 통한 지역특화 브랜드 육성 기반마련
- 생산·가공·체험의 6차 산업 활성화 기반 조성
- 강진 특화화훼 작목(작약) 육성을 통한 화훼 농업인 소득향상 도모

## 2) 채소분야 시범사업 추진

가) 개요 : 채소(노지, 시설)분야 사업추진을 통한 채소류 경쟁력 확보

## 나) 추진실적

연도	사 업 량		사 업 비(천 원)			비 고
	사업건수	개소수	계	보 조	자 담	
계	23	250	1,054,361	792,100	262,261	
2014	5	46	231,100	177,000	54,100	
2015	5	101	260,000	203,000	57,000	
2016	6	71	266,428	204,000	62,428	
2017	7	32	296,833	208,100	88,733	

## 다) 추진 시범사업별 세부내역(2014년)

- 기후변화 대응 시설채소 생력화 시범
  - 사업목적 : 아스파라거스 재배 기계화에 의한 노동력 절감 및 지역브랜드화로 경쟁력 향상
  - 추진실적
    - 사업규모 : 12개소, 2.5ha(도암면 박민오 외 11농가)
    - 사업내용 : 농진청 개발 하우스지지대 및 수확물 운반구 설치
    - 사 업 비 : 100,000천원(국비 50,000, 군비 50,000)
- 까망토 특화단지 육성 시범
  - 사업목적 : 강진 흑토마토 브랜드인 ‘까망토’ 특화단지 육성으로 지역명품 농산물 육성
  - 추진실적
    - 사업규모 : 3개소, 0.6ha(강진읍 조영식 외 2농가)
    - 사업내용 : 종묘비, 박스제작비, 양액비료구입비 등
    - 사 업 비 : 27,000천원(군비 18,900, 자부담 8,100)
- 딸기 고설포트 육묘 시범
  - 사업목적 : 딸기 병발생율이 낮고 우량묘 생산 보급으로 품질향상과 수량 증대

- - 사업규모 : 4개소, 0.34ha(강진읍 김재환 외 3농가)
  - 사업내용 : 고설식 육묘베드 자재 및 우렁이 포트
  - 사 업 비 : 40,000천원(군비 20,000, 자부담 20,000)
- 웰빙미니밤호박 재배 시범
  - 사업목적 : 새로운 소득작목 미니밤호박 재배로 농가 소득 확보
  - 추진실적
    - 사업규모 : 9개소, 0.9ha(도암면 봉황로 태남현외 8농가)
    - 사업내용 : 미니밤호박 모종, 덕재배 자재 등
    - 사 업 비 : 44,100천원(군비 26,100, 자부담 18,000)
- 콜라비 재배단지 조성 시범사업
  - 사업목적 : 콜라비 재배기술 정착과 지역 소득 작물로의 정착
  - 추진실적
    - 사업규모 : 18개소, 2ha(성전면 월남길 김현묵외 17농가)
    - 사업내용 : 종묘비, 농자재
    - 사 업 비 : 20,000천원(군비 12,000, 자부담 8,000)
- 라) 추진 시범사업별 세부내역(2015년)
  - 시설채소 고온예방 환경관리 시범
    - 사업목적 : 여름철 시설채소 고온예방 기술투입으로 생산성 증대 및 수확물 품질향상
    - 추진실적
      - 사업규모 : 14개소 2.5ha(성전면 김수영 외 13농가)
      - 사업내용 : 열선 반사 특수 피복지로 여름철 하우스 내부 고온예방
      - 사 업 비 : 99,000천원(국비 49,500천원, 군비 49,500천원)
  - 까망토 특화단지 육성 시범
    - 사업목적 : 강진 흑토마토 브랜드인 '까망토' 특화단지 육성으로 지역명품 농산물 육성
    - 추진실적
      - 사업규모 : 3개소 0.8ha(강진읍 윤순재 외 2농가)
      - 사업내용 : 종묘비, 박스제작비, 양액비료구입비 등
      - 사 업 비 : 36,000천원(군비 25,200천원, 자부담 10,800천원)
  - 여주 안전절단기 시범
    - 사업목적 : 소규모 가공 기계 활용으로 건여주 물량 확보 및 농업 부가가치 향상

- - 사업규모 : 10개소(도암면 고성정 외 9농가)
  - 사업내용 : 여주 안전절단기 지원을 통한 안전사고 예방 및 효율증대
  - 사 업 비 : 40,000천원(군비 28,000천원, 자부담 12,000천원)
- 웰빙미니밤호박 재배 시범
  - 사업목적 : 새로운 소득작목 미니밤호박 재배로 농가 소득 확보
  - 추진실적
    - 사업규모 : 8개소 0.8ha(군동면 서은길 오광용 외 7농가)
    - 사업내용 : 미니밤호박 모종, 덕재배 자재 등
    - 사 업 비 : 36,000천원(군비 21,600천원, 자부담 14,400천원)
- 콜라비 재배단지 조성 시범사업
  - 사업목적 : 콜라비 재배기술 정착과 지역 소득 작물로의 정착
  - 추진실적
    - 사업규모 : 14개소 1.7ha(작천면 양태용 외 13농가)
    - 사업내용 : 종묘비, 농자재
    - 사 업 비 : 17,000천원(군비 10,200천원, 자부담 6,800천원)
- 고추 부직포 터널재배 시범
  - 사업목적 : 고추 조기 재배시 이상저온 등에 의한 냉해피해 감소 및 노동력 절감
  - 추진실적
    - 사업규모 : 52개소 5.2ha(강진읍 김영수 외 51농가)
    - 사업내용 : 종묘비, 농자재(일라이트부직포 등)
    - 사 업 비 : 32,000천원(군비 19,000천원, 자부담 13,000천원)
- 마) 추진 시범사업별 세부내역(2016년)
  - 시설채소 고온예방 환경관리 시범(여주 하우스 고온피해 방지 시범)
    - 사업성과
      - 사업규모 : 5개소 1ha(강진읍 김영희 외 4농가)
      - 사업내용 : 쿨네트, 흰코일유닛, 안개분무시스템 패키지
      - 사 업 비 : 100,000천원(국비 50,000천원, 군비 50,000천원)
  - 딸기 우량묘 생산 효율화 시범
    - 사업성과
      - 사업규모 : 10개소 0.7ha(성전면 김성룡 외 9농가)
      - 사업내용 : 강진 발명 ‘딸기 육묘판’ 활용 포트 육묘 시범
      - 사 업 비 : 50,000천원(군비 30,000천원, 자부담 20,000천원)



- 경쟁력 향상 시범
  - 사업성과
    - 사업규모 : 3개소(강진해찬여주연구회 외 2농가)
    - 사업내용 : 여주 덕음기, 강진여주 박스 등 구입, 홍보비 등
    - 사 업 비 : 40,000천원(군비 24,000천원, 자부담 16,000천원)
- 마늘 가공품 생산 시범
  - 사업성과
    - 사업규모 : 1개소(남도농산)
    - 사업내용 : 코끼리마늘 흑마늘 제조기 1식
    - 사 업 비 : 20,000천원(군비 14,000천원, 자부담 6,000천원)
- 과채류 덕재배 시범사업
  - 사업성과
    - 사업규모 : 8개소 0.8ha(칠량면 류성희 외 7농가 )
    - 사업내용 : 종묘비, 농자재
    - 사 업 비 : 35,000천원(군비 21,000천원, 자부담 14,000천원)
- 부직포 막덮기 조기재배 시범
  - 사업성과
    - 사업규모 : 44개소 4.4ha(강진읍 김영수 외 51농가)
    - 사업내용 : 종묘비, 농자재(일라이트부직포 등)
    - 사 업 비 : 21,428천원(군비 15,000천원, 자부담 8,571천원)
- 바) 추진 시범사업별 세부내역(2017년)
  - 시설원예 에너지 절감 종합기술 모델화 시범
    - 사업성과
      - 사업규모 : 4개소 0.7ha(병영면 이정기 외 3농가)
      - 사업내용 : 보온덮개 및 안개분무 포그시스템 등
      - 사 업 비 : 40,000천원(도비 12,000천원, 군비 16,000천원, 자담 12,000천원)
  - 고설벤치 활용 축성딸기 육묘 시범
    - 사업성과
      - 사업규모 : 9개소 0.7ha(강진읍 박성훈 외 8농가)
      - 사업내용 : 강진딸기육묘판, 쿨네트, 포트육묘베드 등
      - 사 업 비 : 96,000천원(국비 40,000천원, 군비 40,000천원, 자담 16,000)

- 원원묘 지원사업
    - 사업성과
      - 사업규모 : 4개소(고설딸기연구회 외 3개단체, 40농가)
      - 사업내용 : 딸기 원원묘(F3) 모주 구입
      - 사 업 비 : 24,000천원(군비 12,000천원, 자부담 12,000천원)
  - 마늘 우량종구 생산 시범
    - 사업성과
      - 사업규모 : 2개소(작천마늘공선회 외 1곳)
      - 사업내용 : 마늘 우량종구 구입비 등
      - 사 업 비 : 24,000천원(군비 16,800천원, 자부담 7,200원)
  - 강진 마늘 경쟁력 향상 시범
    - 사업성과
      - 사업규모 : 7개소 / 7,000m<sup>2</sup>
      - 사업내용 : 코끼리마늘 종구 지원
      - 사 업 비 : 21,000천원(군비 14,700천원, 자부담 6,300천원)
  - 아스파라거스 경쟁력 향상 시범
    - 사업성과
      - 사업규모 : 1개소(강진 친환경아스파라거스 연구회)
      - 사업내용 : 아스파라거스 종자 및 퇴비 등
      - 사 업 비 : 21,010천원(군비 12,600천원, 자부담 8,410원)
  - 관광지 나물 비가림 재배 시범
    - 사업성과
      - 사업규모 : 2개소, 1,320m<sup>2</sup>
      - 사업내용 : 단동 비가림 하우스 설치
      - 사 업 비 : 27,968천원(군비 14,000, 자부담 13,968)
  - 친환경 대파 비가림 재배 시범
    - 사업성과
      - 사업규모 : 3개소, 0.6ha
      - 사업내용 : 친환경 대파 재배용 간이 비가림시설 설치 자재 구입
      - 사 업 비 : 42,855천원(군비 30,000, 자부담 12,855)
- 3) 과수분야 시범사업 추진
- 가) 개요 : 과수(노지, 시설)분야 사업추진을 통한 과수류 경쟁력 확보

## ) 추진실적

연도	사 업 량		사 업 비(천 원)			비 고
	사업건수	개소수	계	보 조	자 담	
계	11	38	493,600	357,120	136,480	
2014	2	11	143,000	100,000	43,000	
2015	2	3	59,000	41,000	18,000	
2016	2	4	80,000	68,000	12,000	
2017	5	20	211,600	148,120	63,480	

## 다) 추진 시범사업별 세부내역(2014년)

- 새로운 소득작물 아로니아 재배 시범
  - 사업목적 : 새로운 소득작물 재배로 안정적 농가 소득원 확보
  - 추진실적
    - 사 업 량 : 10개소, 1ha(신전면 수양길 윤봉하외 9농가)
    - 사업내용 : 묘목, 농자재, 관수시설 등
    - 사 업 비 : 43,000천원(군비 30,000, 자부담 13,000)
- 기후변화대응 신소득 작목 육성 시범
  - 사업목적 : 기후변화 대응 남부지역 아열대 유망과수 신소득 작목 육성
  - 추진실적
    - 사 업 량 : 1개소(강진읍 보은로 최명환농가)
    - 사업내용 : 시설하우스, 묘목, 보일러, 관수시설
    - 사 업 비 : 100,000천원(군비 70,000, 자부담 30,000)

## 라) 추진 시범사업별 세부내역(2015년)

- 참다래 골드키위 유인선 설치 시범
  - 사업목적 : 참다래 가지의 병렬식 유인을 통한 충실한 결과모지 확보
  - 추진실적
    - 사업규모 : 2개소 1ha(강진읍 박성철 외 1농가)
    - 사업내용 : 유인선 설치
    - 사 업 비 : 19,000천원(군비 13,000천원, 자부담 6,000천원)
- 기후변화 대응작물 생산비 절감 시범
  - 사업목적 : 기존 하우스에 엔지 절약형 시설 투입으로 난방비 절감
  - 추진실적

- : 1개소 0.15ha(강진읍 최명환)
- 사업내용 : 보온커텐, 알루미늄스크린 등 보온, 차광기술 투입
- 사업비 : 40,000천원(군비 28,000천원, 자부담 12,000천원)

마) 추진 시범사업별 세부내역(2016년)

- 골드키위 명품화 단지 육성 시범
  - 사업성과
    - 사업량 : 2개소 1ha(강진읍 이철희 외 1농가)
    - 사업내용 : 병렬식 유인선 설치
    - 사업비 : 20,000천원(군비 14,000천원, 자부담 6,000천원)
- 수입대체 아열대 과수 재배 시범
  - 사업성과
    - 사업량 : 3개소(작천면 김상권 외 2농가)
    - 사업내용 : 아열대 과수(백향과, 천혜향 등) 묘목 구입 등
    - 사업비 : 40,000천원(군비 28,000천원, 자부담 12,000천원)
- 과수 저장 중 생리장해 예측제어 시스템 보급
  - 사업성과
    - 사업량 : 1개소 1ha(도암면 서정대 농가)
    - 사업내용 : 저온저장고 생리장해 예측제어시스템 등
    - 사업비 : 40,000천원(국비 20,000천원, 군비 20,000천원)

바) 추진 시범사업별 세부내역(2017년)

- 수입과 대응 과수 작목전환 시범
  - 사업성과
    - 사업규모 : 3개소 / 9,000m<sup>2</sup>
    - 사업내용 : 아열대 과수 만감류 신규 조성
    - 사업비 : 30,000천원(군비 21,000천원 자부담 9,000천원)
- 신소득 소핵과류 재배 시범
  - 사업성과
    - 사업규모 : 9개소 / 39,000m<sup>2</sup>
    - 사업내용 : 체리, 플럼코트 등 소핵과류 신규 과원 조성
    - 사업비 : 78,000천원(군비 54,600천원 자부담 23,400천원)
- 신규 아열대 과수 발굴 시범
  - 사업성과
    - 사업규모 : 5개소 / 15,000m<sup>2</sup>

- : 아열대 과수 신규 과원 조성
- 사 업 비 : 55,000천원(군비 38,500천원 자부담 16,500천원)
- 골드키위 명품화 단지 육성 시범
  - 사업성과
    - 사업규모 : 2개소 / 10,000m<sup>2</sup>
    - 사업내용 : 골드키위 유인선 시설 설치
    - 사 업 비 : 18,600천원(군비 13,020천원 자부담 5,580천원)
- FTA 대응 과수 경쟁우위 작목 전환 시범
  - 사업성과
    - 사업규모 : 1개소 / 3,000m<sup>2</sup>
    - 사업내용 : 기존 경쟁력 낮은 과종 작목 전환을 위한 농자재 지원
    - 사 업 비 : 30,000천원(도비9,000 군비 12,000천원, 자부담 9,000천원)

## 4) 화훼분야 시범사업 추진

가) 개요 : 화훼(노지, 시설)분야 사업추진을 통한 화훼류 경쟁력 확보

나) 추진실적

연도	사 업 량		사 업 비(천 원)			비 고
	사업건수	개소수	계	보 조	자 담	
계	24	91	1,001,192	677,900	323,292	
2014	3	26	129,600	88,400	41,200	
2015	5	7	134,682	77,750	56,932	
2016	8	33	369,960	258,950	111,010	
2017	8	25	366,950	252,800	114,150	

## 다) 추진 시범사업별 세부내역(2014년)

- 절화용 장미 뿌리혹병 방제 시범사업
  - 사업목적 : 뿌리혹 사전처리제 활용을 통한 장미 뿌리혹병 확산 방지
  - 추진실적
    - 사업규모 : 6개소, 1.32ha(칠량면 치산길 정종선외 5농가)
    - 사업내용 : 뿌리혹 사전 처리제(다이골)
    - 사 업 비 : 12,000천원(군비 8,400, 자부담 3,600)
- 시설원에 품질개선을 위한 차광페인트활용 시범
  - 사업목적 : 시설원에 작물의 여름철 시설내 온도강하를 통한 생산력 향상

- - 사업규모 : 19개소, 5.8ha(옴천면 옴천중앙로 허봉외 18농가)
  - 사업내용 : 차광페인트
  - 사 업 비 : 60,400천원(군비 40,000, 자부담 20,400)
- 수출용 절화수국 수확 후 관리 시범
  - 사업목적 : 수출용 절화의 수확 후 펄싱, 저장, 유통 관리 기술 체계화
  - 추진실적
    - 사업규모 : 1개소(그린화훼영농조합법인)
    - 사업내용 : 물대롱, 전/후 처리제, 포장박스
    - 사 업 비 : 57,200천원(군비 40,000, 자부담 17,200)
- 라) 추진 시범사업별 세부내역(2015년)
  - 수출용 절화수국 확대 재배 생산단지 조성 시범
    - 사업목적 : 수출용 절화 수국 양액 재배 기술 보급으로 강진 경쟁력 향상
    - 추진실적
      - 사업규모 : 3개소 0.433ha(칠량면 박진우 외 2농가)
      - 사업내용 : 화분 양액재배 시스템(양액기, 배지, 관수시설, 화분), 수국 종묘
      - 사 업 비 : 61,276천원(군비 40,000천원, 자부담 21,276천원)
  - 절화작약 억제재배 생산 시범
    - 사업목적 : 절화 작약 억제재배를 통한 판로의 다변화 모색
    - 추진실적
      - 사업규모 : 1개소 0.1ha(마량면 김남우)
      - 사업내용 : 저온저장고, 상토, 화분 등
      - 사 업 비 : 31,000천원(군비 20,000천원, 자부담 11,000천원)
  - 규격 분화 생산 저면관수 시설 설치 시범
    - 사업목적 : 절화시장의 포화로 인하여 재배형태 변화로 판로의 다변화 모색
    - 추진실적
      - 사업규모 : 1개소 661m<sup>2</sup>(마량면 권재관)
      - 사업내용 : 저면관수 시스템 구축(저면관수베드, 화분, 상토, 파레트 등)
      - 사 업 비 : 28,600천원(군비 20,000천원, 자부담 8,600천원)
  - 화훼 국내육성 신품종 재배 촉진 시범
    - 사업목적 : 농촌진흥기관에서 육성한 장미 시험재배를 통한 재배면적 확대
    - 추진실적
      - 사업규모 : 1개소 0.16ha(칠량면 박봉서)

- : 모종 및 관수시설, 연중생산에 따른 농자재 등
- 사업비 : 61,748.5천원(국비 29,750천원, 군비 29,750천원, 자부담 2,458.5천원)
- 생산비절감 저온성 틈새 화훼 보급 시범
  - 사업목적 : 화훼 소비패턴 변화에 따라 틈새화훼 보급으로 신소득 작목 육성
  - 추진실적
    - 사업규모 : 1개소 0.33ha(강진읍 박선주)
    - 사업내용 : 수국모종, 상토, 화분 등
    - 사업비 : 41,598천원(도비 12,000천원, 군비 16,000, 자부담 13,598천원)
- 마) 추진 시범사업별 세부내역(2016년)
  - 화훼 수출 경쟁력 제고 시범
    - 사업성과
      - 사업규모 : 1개소 / 13,530m<sup>2</sup>
      - 사업내용 : 고품질 수국 우량묘, 고온예방시스템 설치(팬코일 유닛 포함)
      - 사업비 : 120,000천원(도비 36,000, 군비 48,000, 자부담 36,000)
  - 분화 양액재배 중량제어 시스템 보급 시범
    - 사업성과
      - 사업규모 : 7개소 / 8,580m<sup>2</sup>
      - 사업내용 : 수국(분화) 양액재배시 중량 자동측정을 통하여 양액 공급이 가능한 시스템 도입(양액공급 컨트롤러, 인디게이터, 저울 등)
      - 사업비 : 24,500천원(군비 17,150, 자부담 7,350)
  - 수국 분화 생산 저면관수 재배 시범
    - 사업성과
      - 사업규모 : 1개소 / 0.06ha
      - 사업내용 : 수국 분화 생산을 위한 저면관수 시스템 설치
      - 사업비 : 21,430천원(군비 15,000, 자부담 6,430)
  - 수출 화훼 신품종 도입 시범
    - 사업성과
      - 사업규모 : 8개소 / 2,640m<sup>2</sup>

- : 일본시장 내 선호 수국품종 모종 구입
  - 사업비 : 24,000천원(군비 16,800, 자부담 7,200)
- 오니소갈름 가을절화 생산 시범
  - 사업성과
    - 사업규모 : 1개소 / 3,500㎡
    - 사업내용 : 가을 절화용 오니소갈름 종근 구입
    - 사업비 : 28,600천원(군비 20,000, 자부담 8,600)
- 절화 작약 특화단지 조성 시범
  - 사업성과
    - 사업규모 : 8개소 / 8,000㎡
    - 사업내용 : 노지 및 시설 재배시 소요되는 작약 종근 구입
    - 사업비 : 100,000천원(군비 70,000, 자부담 30,000)
- 틈새 신규 화훼(절화) 도입 시범
  - 사업성과
    - 사업규모 : 4개소 / 1,750㎡
    - 사업내용 : 에린지움, 심포니카포스, 하이페리쿰 등 틈새화훼 모종 구입
    - 사업비 : 21,430천원(군비 15,000, 자부담 6,430)
- 화훼구근류 소득창출을 위한 수선화 재배 시범
  - 사업성과
    - 사업규모 : 3개소 / 1,500㎡
    - 사업내용 : 절화수선화 종구 구입
    - 사업비 : 30,000천원(군비 21,000, 자부담 9,000)
- 바) 추진 시범사업별 세부내역(2017년)
  - 절화수국 인위 화색조절 생산 시범
    - 사업성과
      - 사업규모 : 1개소(16농가)
      - 사업내용 : 인위 화색조절용 황산알루미늄 구입
      - 사업비 : 20,000천원(군비 14,000, 자부담 6,000)
  - 수출용 절화수국 용기 양액재배 시범
    - 사업성과
      - 사업규모 : 2개소, 0.2ha
      - 사업내용 : 수국 종묘, 상토, 화분
      - 사업비 : 50,000천원(도비 15,000, 군비 20,000, 자부담 15,000)



- 수출 경쟁력 제고 시범
    - 사업성과
      - 사업규모 : 11개소, 1ha
      - 사업내용 : 수국 묘종 구입, 보광시스템 설치, 고온예방시스템 설치
      - 사 업 비 : 120,000천원(도비 36,000, 군비 48,000, 자부담 36,000)
  - 절화수국 경쟁력 향상 시범
    - 사업성과
      - 사업규모 : 1개소(10농가)
      - 사업내용 : 유통박스 포장용 벤딩기 구입 및 관비기 설치
      - 사 업 비 : 38,500천원(군비 26,950, 자부담 11,550)
  - 절화작약 재배단지 확대 시범
    - 사업성과
      - 사업규모 : 4개소, 0.4ha
      - 사업내용 : 절화작약 재배용 종근 구입 및 식재
      - 사 업 비 : 50,000천원(군비 31,250, 자부담 18,750)
  - 화훼 신품종 도입 시범
    - 사업성과
      - 사업규모 : 3개소, 0.2ha
      - 사업내용 : 장미(스프레이) 묘종 구입 및 식재
      - 사 업 비 : 24,000천원(군비 16,800, 자부담 7,200)
  - 생산비 절감 저온성 틈새화훼 보급 시범
    - 사업성과
      - 사업규모 : 2개소, 0.4ha
      - 사업내용 : 루피너스, 브바르디아 묘종 구입 및 식재
      - 사 업 비 : 40,500천원(도비 12,000, 군비 16,000, 12,500)
  - 헬레보루스 겨울절화 생산 시범
    - 사업성과
      - 사업규모 : 1개소, 0.1ha
      - 사업내용 : 헬레보루스 종묘 구입 및 식재
      - 사 업 비 : 24,000천원(군비 16,800, 자부담 7,200)
- 5) 특용작물분야 시범사업 추진
- 가) 개요 : 특용작물(노지, 시설)분야 사업추진을 통한 특작류 경쟁력 확보

## ) 추진실적

연도	사 업 량		사 업 비(천 원)			비 고
	사업건수	개소수	계	보 조	자 담	
계	9	40	366,571	260,738	105,833	
2014	1	10	15,000	10,500	4,500	
2015	1	5	30,000	20,000	10,000	
2016	4	19	258,571	185,738	72,833	
2017	3	6	63,000	44,500	18,500	

## 다) 추진 시범사업별 세부내역(2014년)

- 한계농지 이용 약용작물 새소득원 개발 시범
  - 사업목적 : 한계농지에 새소득원 참고사리 재배를 통한 안정적 소득원 확보
  - 추진실적
    - 사업규모 : 10개소, 1.0ha(성전면 달마지길 조용철외 9농가)
    - 사업내용 : 고사리 종근 식재
    - 사 업 비 : 15,000천원(도비 4,500, 군비 6,000, 자부담 4,500)

## 라) 추진 시범사업별 세부내역(2015년)

- 참두릅 재배 시범
  - 사업목적 : 온난한 기후 이용 새로운 소득작목 재배로 농가 소득 향상
  - 추진실적
    - 사업규모 : 5개소 1.65ha(칠량면 양진용 외 4농가)
    - 사업내용 : 종묘비
    - 사 업 비 : 30,000천원(군비 20,000천원, 자부담 10,000천원)

## 마) 추진 시범사업별 세부내역(2016년)

- 소규모 임산채소 작물 시범
  - 사업성과
    - 사업규모 : 8개소 1.4ha(군동면 위혜숙 농가 외 7농가)
    - 사업내용 : 종묘비
    - 사 업 비 : 28,571천원(군비 20,738천원, 자부담 14,300천원)
- 청정 인삼 우량묘 자체 생산 단지 시범
  - 사업성과
    - 사업규모 : 1개소 1ha(성전면 이규철 농가)
    - 사업내용 : 우량종자, 해가림시설, 예정지 관리 등
    - 사 업 비 : 50,000천원(도비 15,000 군비 20,000천원, 자부담 15,000천원)

- 국내 육성 품종 보급 시범
  - 사업성과
    - 사업규모 : 4개소(강진읍 박진천 외 3농가)
    - 사업내용 : 농촌진흥청 2013년 육성 표고버섯 ‘농진고’ 실증 재배
    - 사 업 비 : 80,000천원(국비 40,000천원, 군비 40,000천원)
- 특이버섯 생산기반 조성 시범
  - 사업성과
    - 사업규모 : 6개소(군동면 박재일 외 5농가)
    - 사업내용 : 특이버섯(고송, 목이) 도입
    - 사 업 비 : 100,000천원(군비 50,000천원, 자부담 50,000천원)
- 바) 추진 시범사업별 세부내역(2017년)
  - 특이버섯 확대 시범
    - 사업성과
      - 사업규모 : 4개소 / 660m<sup>2</sup>
      - 사업내용 : 특이버섯(고송 등) 톱밥배지 구입 지원
      - 사 업 비 : 28,000천원(군비 14,000천원 자부담 14,000)
  - 인삼종자 자동화 개갑장 설치보급 시범
    - 사업성과
      - 사업규모 : 1개소 / 10ha
      - 사업내용 : 인삼 종자 자동화 개갑장 설치
      - 사 업 비 : 20,000천원(국비 10,000천원 군비 10,000천원)
  - 약용작물 새소득원 개발 시범
    - 사업성과
      - 사업규모 : 1개소 / 6,000m<sup>2</sup>
      - 사업내용 : 향칠나무 묘목 구입
      - 사 업 비 : 15,000천원(도비 4,500천원 군비 6,000천원 자부담 4,500천원)

## · 사계절 우량꽃묘 생산 및 도심 아름다운 꽃길 조성

### 1) 개 요

- 계절별 가로화단용 및 축제활용 꽃묘 적기 생산 출하로 아름답고 쾌적한 거리 환경 조성
- 시가지 도심꽃가꾸기 거리조성으로 아름다운 경관조성

## 2)

연도	우량꽃묘생산 (가로화단용)	도심꽃가꾸기 (화분 등)	축제용꽃묘 (청자축제등)	비 고 (꽃종자지원)
계	1,375,000본	140,000본 29,842화분	280,000본	600,000본
2014	230,000본	4,600화분	60,000본	
2015	300,000본	9,600화분	60,000본	
2016	255,000본	70,000본 5,270화분	100,000본	
2017	590,000본	70,000본 10,372화분	60,000본	600,000본

## 3) 발전 방향

- 계절별 우량 꽃묘 생산 공급 우리군 가로화단 경관조성 기여
- 축제 주변 꽃길조성으로 관광객에게 볼거리 제공
- 도심 꽃가꾸기 사업 : 시가지 꽃식재 및 상가 국화 전시

## . 유망작목 재배 실증 및 시험연구사업 추진

## 1) 개 요

- 원예 분야 지역특화 작목 발굴을 위한 실증재배 및 품종 특성 비교
- 지구 온난화 대비 지역적응성 아열대 작물의 재배기술 보급

## 2) 추진실적

연도	구분	실증시험 품목	비 고
2014		<ul style="list-style-type: none"> <li>◦ 화훼 : 수국, 글라디올러스, 백합, 장미, 알스트로메리아</li> <li>◦ 채소 : 딸기, 토마토, 둥근마 등</li> </ul>	
2015		<ul style="list-style-type: none"> <li>◦ 채소 : 딸기육묘, 흑토마토, 여주 등</li> <li>◦ 화훼 신품종 식재 : 장미, 수국, 튜립</li> <li>◦ 아열대 과수 : 애플망고, 파파야등 8종</li> </ul>	
2016		<ul style="list-style-type: none"> <li>◦ 채소 : 딸기육묘, 멜론, 딸기</li> <li>◦ 화훼 신품종 : 장미, 수국, 튜립, 모란</li> <li>◦ 아열대 과수 : 패션푸르트, 아보카도 등 8종</li> </ul>	
2017		<ul style="list-style-type: none"> <li>◦ 채소 : 딸기육묘, 멜론, 딸기</li> <li>◦ 화훼 신품종 : 장미, 수국, 튜립, 모란</li> <li>◦ 아열대 과수 : 패션푸르트, 아보카도 등 8종</li> </ul>	

3)

연도	실증시험 품목
2014	<ul style="list-style-type: none"> <li>○ 실증시험포 농가 교육장 활용 : 5회 150명</li> <li>○ 새로운 미래 신소득 작목 개발 : 애플망고 도입</li> <li>○ 기후변화 대응 아열대 채소 발굴 : 여주</li> <li>○ 지역특화 작목 재배기술 매뉴얼화로 안전 재배기술 확립 : 수국, 장미, 토마토, 딸기</li> </ul>
2015	<ul style="list-style-type: none"> <li>○ 실증시험포 농가 교육장 활용 : 5회 150명               <ul style="list-style-type: none"> <li>- 품종평가회 및 딸기재배 평가회 각 1회</li> </ul> </li> <li>○ 새로운 미래 신소득 작목 개발 : 코끼리마늘, 왕까마중 도입</li> <li>○ 기후변화 대응 아열대 작물 발굴 : 패션푸르트(2016년 예산 반영)</li> <li>○ 지역특화 작목 재배기술 매뉴얼화로 안전 재배기술 확립 : 수국, 장미, 토마토, 딸기</li> </ul>
2016	<ul style="list-style-type: none"> <li>○ 강진 발명품 ‘딸기육묘판’ 생산 딸기 모종 호평               <ul style="list-style-type: none"> <li>- 품종평가회 및 딸기재배 평가회 각 1회</li> <li>- 새로운 기술 도입 홍보 1건 : 딸기 육묘판 성공 등</li> </ul> </li> <li>○ 새로운 미래 신소득 작목 개발 : 코끼리마늘, 레드향</li> <li>○ 기후변화 대응 아열대 작물 발굴 : 망고 수확 등               <ul style="list-style-type: none"> <li>- 애플망고의 지역내 수확시기는 7월 중순</li> </ul> </li> <li>○ 지역특화 작목 재배기술 매뉴얼화로 안전 재배기술 확립 : 수국, 장미, 모란, 딸기, 멜론               <ul style="list-style-type: none"> <li>- 모란 연중개화 실험 : 10월까지 인위 억제 재배로 개화 성공</li> <li>- 수국 온실 확대 및 여름철 온도하강 실험 : 지중저수열 이용으로 10도 하강효과</li> <li>- 멜론 양액재배시 해충방제, 흰가루병, 역병 방제 철저 필요</li> </ul> </li> </ul>
2017	<ul style="list-style-type: none"> <li>○ 딸기 육묘 생력화를 위한 ‘삼목컵’ 개발 및 고설재배 실증               <ul style="list-style-type: none"> <li>- 딸기재배 평가회 1회, 동양실업 기술이전</li> <li>- 새로운 기술 도입 홍보 1건 : 특허 및 기술이전 등</li> <li>- 새로운 품종 실증재배 : 신품종 ‘킹스베리’ 외 1종</li> </ul> </li> <li>○ 새로운 미래 신소득 작목 개발 : 고당도 메론, 레드향               <ul style="list-style-type: none"> <li>- ‘천혜향’ 등 전정관리 기술 실증</li> </ul> </li> <li>○ 기후변화 대응 아열대 작물 발굴 : 망고 수확 등               <ul style="list-style-type: none"> <li>- 애플망고 저 에너지 투입 억제재배 : 수확시기 8월중순 이후</li> </ul> </li> <li>○ 지역특화 작목 재배기술 매뉴얼화로 안전 재배기술 확립 : 수국, 장미, 모란, 딸기, 멜론               <ul style="list-style-type: none"> <li>- 모란 연중개화 실험 : 연중 억제 재배로 개화 성공</li> <li>- 수국 온실 온도하강 실험 : 지중저수열 이용으로 10도 하강효과</li> <li>- 딸기 ‘강진 맞춤형 재배력’ 작성 및 배부 : 2018. 1월</li> </ul> </li> </ul>

## 4) 발전 방향

- 틈새 원예작물의 우리군 도입 가능성 및 지역 적응성 검토
- 새로운 미래 신소득 작목 개발

5) 사진



< 딸기 삼목컵 개발 모습 >



< 아열대 실증포 망고 수확 모습 >



< 딸기 육묘 실증 재배 >



< 참다래 수확기 판정 >



< 바이러스 검정 키트 활용 >



< 수국 양액재배 실증포 모습 >



< 만감류 실증포장 당도측정 모습 >



< 겨울 모란 개화 모습 >

## 9. 기술지도 보급

### . 축산물 품질 고급화와 안전성 향상 기술 보급

- 단계부터 안전관리 강화로 소비자 신뢰확보
- 사전예방으로 피해 최소화와 약품사용량 저감
- 가축분뇨 효율적 처리와 자원화 확대로 친환경축산 도모
- 1) 소비자 신뢰확보를 위한 안전축산물 생산 및 위생관리 기술보급
  - 농장단계 위해요소중점관리기준(HACCP)도입 등 위생관리
    - 비육후기사료 급여 및 동물약품 휴약기간 준수 등
  - 쾌적한 사육환경 개선으로 질병예방과 축산물 안전성 제고
- 2) 고품질 축산물 생산과 브랜드육 생산기술 지원
  - 농가사육 한우의 육질개선 및 생산성 향상 기술보급
  - 돼지고기 고품질 원료돈 공급기반 확보
  - 육계 수출기반 확보를 위한 큰 닭(1.6→2.5kg) 생산기술 보급
  - 지역특성에 맞는 축산물 브랜드육 생산기술 지원
- 3) 생산성 향상을 위한 농가사육 가축의 개량
  - 개량목표에 맞는 우수정액 선발 계획교배 기술보급
  - 균일한 자돈 생산을 위한 품종개량과 인공수정기술 보급 확대
  - 농가사육 흑염소 생산성 향상시범
- 4) 조사료 자급률 향상을 위한 양질조사료 생산·이용 확대
  - 초지 및 사료작물 재배면적 확대로 조사료 급여비율 향상
  - 양질조사료 확보를 위한 국내산 신품종 사료작물 확대보급
  - 유희농경지 이용 국내산 사료작물 보급으로 조사료생산 이용선도
  - 부존 사료자원의 이용률 증대 : 생볏짚 곤포담근먹이, 암모니아처리 등
- 5) 악성가축전염병 유입 및 재발방지 방역 기술지원
  - 대상질병 : 구제역, 돼지콜레라, 아프리카돼지열병, 조류인플루엔자, 소해면상뇌증 등
  - 농가 자율방역의식 고취를 위한 교육 및 현장지도 강화
  - 질병예찰 거점농가 중심 질병예찰 및 이상증상 신속신고 제도
  - 각종 전염병의 농장 내 유입방지를 위한 차단방역 강화
- 6) 국내발생 주요 질병 근절을 위한 방역 기술지원
  - 소 브루셀라병, 구제역 등
    - 소 구입 시 질병발생이 없는 믿을 수 있는 농장에서 구입토록 제도
  - 돼지 만성소모성 질병

- 실시, 밀집사육방지, 위생적인 사양관리 등
- 지역별 다발생 주요 질병 중점관리를 통한 질병피해 최소화
- 모기매개 전염병예방 생력화 해충방제 시범 추진
- 7) 분뇨처리 효율개선 및 자원화를 통한 친환경 축산 기술보급
  - 양질의 퇴비·액비 생산으로 자원화 이용촉진
  - 가축분뇨 균질액비 생산 시범
    - 부상식 교반기 이용 슬러지 침전방지 및 균질액비 생산
    - 완숙된 양질의 퇴·액비생산을 통한 경종농가 신뢰증대 및 이용확대

### · 축산분야 신기술 보급시범사업 추진

#### 1) 이동형 초미립자 안개분무 소독기 보급 시범

##### 가) 목적

초미립자 안개분무로 약제의 효율적 공간살포 및 노동력 절감

##### 나) 추진실적

휴대 및 이동식 안개분무 소독기 3종 27개소 공급

연도	농 가 수	사 업 량	사업비(천 원)	비 고
2014	27농가	27개소	37,000	

##### 다) 성과

- 노즐방향을 자유롭게 설정 소독효과 극대화
- 효율적 소독으로 질병발생 사전 차단 및 노동력 절감



#### 2) 한우 고급육 생산 시범

##### 가) 목적

가축의 성장·번식에 필요한 비타민과 미네랄 복합제제 음수 및 사료첨가로 한우 고급육 생산 및 노동력 절감



## ) 추진실적

## ○ 음용 및 사료첨가제 공급

연도	농 가 수	사 업 량	사업비(천 원)	비 고
2014	21농가	21개소	113,850	
2015	28농가	28개소	104,328	
2016	18농가	18개소	64,800	

## 다) 성과

육질개선 및 육색보존 효과로 고급육 생산

## 라) 발전 방향

성장촉진 및 사료효율 개선, 육질 등급향상으로 소득증대

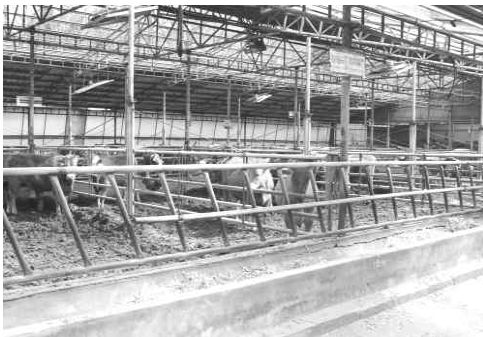

## 3) 흑염소 품질 고급화 생산기술 보급 시범

## 가) 목적

- 농식품부산물 활용 TMR사료제조 이용 사료비 절감
- 친환경 흑염소 사육모델 조기정착

## 나) 추진실적

- TMR사료제조기, 첨가제, 관리기자재 등 설치

연도	구분	농 가 수	사 업 량	사업비(천 원)	비 고
2014		5농가	5개소	70,000	

## 다) 성과

육량 및 육질개선을 고품질 흑염소 고기 생산기술 정립

## ) 발전 방향

증체량 향상, 사료비 절감 등으로 양축농가 소득증대

## 4) 농산부산물 활용 발효사료 배합기 설치 시범

## 가) 목적

- 완전혼합발효사료 생산·급여로 차별화된 고급육 생산농가 육성
- 농산부산물 및 섬유질사료배합 기술지원을 통한 생산성 향상

## 나) 추진실적

- 발효사료배합기, 농산부산물 저온보관고 등 설치

연도	농 가 수	사 업 량	사업비(천 원)	비 고
2014	5농가	1개소	150,000	
2015	1농가	1개소	49,806	
2016	1농가	1개소	100,000	
2017	9농가	9개소	250,000	
2018	4농가	4개소	150,000	

## 다) 성과

양질 발효사료 생산으로 조사료 자급선도 농가 육성

## 라) 발전 방향

농산부산물 발효사료화를 위한 적정 배합 프로그램 적용



## 5) 미생물 복합제 활용 돈분 악취저감 기술 시범

## 가) 목적

- 미생물 복합제 활용 악취저감으로 사육환경 개선 및 현행 애로기술 해결
- 돈분 발생 악취가스 저감으로 양돈농가 및 주변 환경 개선

## ) 추진실적

- 미생물복합제(특허 제10-1465093호/농촌진흥청 기술이전) 적용

연도	농 가 수	사 업 량	사업비(천 원)	비 고
2015	3농가	3개소	79,998	

## 다) 성과

악취유발 암모니아( $\text{NH}_3$ )가스 70.98% 감소, 아민가스 70.46% 감소

## 라) 발전 방향

- 악취로 인한 민원발생을 감소와 동시 증체 효과를 통한 생산성 향상에 기여



## 6) 중소가축(도재, 흑염소) 면역증강 및 생산성 향상 시범

## 가) 목적

- 생균제(고초균, 낙산균) 급여를 통한 유해세균, 바이러스 억제, 설사 및 폐사율 감소, 구제역 등 악성전염병 사전예방
- 중소가축 면역력 향상 및 신진대사 촉진으로 사료효율 개선 및 증체량 향상

## 나) 추진실적

- 사료첨가제(생균제) 급여(사료 톤당 생균제 2kg)

연도	구분	농 가 수	사 업 량	사업비(천 원)	비 고
2016		16농가	16개소	30,000	

## 다) 성과

면역력 향상, 전염병 사전예방 및 사료효율 향상, 비타민류 결핍증 예방

## ) 발전 방향

사양관리와 항생제 저감(면역력 향상) 기술의 도입 등 고품질 안전축산물 생산에 기여함으로써 축산 경영비 절감, 생산성 향상에 기여



## 7) 축사 냄새저감 미생물 고농도 배양기술 보급 시범

## 가) 목적

고농도 미생물 배양 공급을 통한 축사악취 저감

## 나) 추진실적

- 유용미생물 3종(유산균, 고초균, 광합성균) 생산

연도	농 가 수	사 업 량	사업비(천 원)	비 고
2016	농업기술센터	1개소	50,000	

## 다) 성과

고농도 미생물( $1.0 \times 10^8$  cfu/ml 이상) 공급

## 라) 발전 방향

축종별 성과분석 후 사업 확대 및 품질분석기법 강화

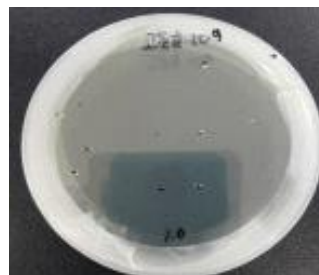
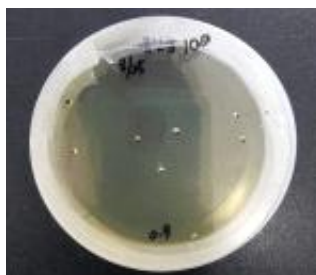
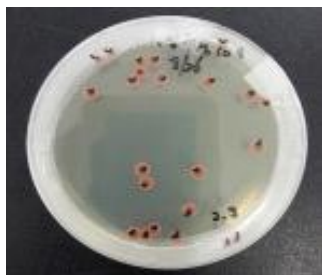

## 8) ICT 가축질병 및 축사재해예방시스템 구축 시범

## 가) 목적

- 가축질병 및 축사재해 조기 탐지를 통한 신속한 대응 및 사전예방체계 마련
- 축사에 ICT 활용 축산농가의 재난 예방시스템 구축으로 생산성 향상

## 나) 추진실적

- 축사환경모니터링 시스템 구축(메인컨트롤러, CCTV 등)

연도	농 가 수	사 업 량	사업비(천 원)	비 고
2017	5농가	5개소	60,000	

## 다) 성과

축사환경모니터링을 통한 폐사율 감소(4% → 2%)

## 라) 발전 방향

축산농장 원격시스템 구축으로 과학영농실현과 연계



## 9) 동물복지형 가축사양관리 기술 적용 시범

## 가) 목적

- 동물복지 기준에 부합하는 가축사양관리 기술보급 및 체계 확립
- 동물복지 농장인증으로 전라남도 동물복지형 녹색축산 육성시책 선도

## 나) 추진실적

- 운동장 및 유도시설 설치

연도	구분	농 가 수	사 업 량	사업비(천 원)	비 고
2017		2농가	2개소	40,000	

## ) 성과

가축전염병 등 가축 대량사육의 문제점 해소 및 선도농가 육성

## 라) 발전 방향

쾌적한 축사 환경관리로 가축 스트레스 경감 및 안전축산물 생산



## 10) 송아지 설사예방 복합방어 시범

## 가) 목적

- 송아지 설사로 인한 치사율 75%를 차지하고 있는 생후부터 3개월령까지 항체유지
- 지속성 미네랄 보리스 급여로 항체 부스터 효과 유지

## 나) 추진실적

- 스커가드, 칼프가드, 송아지용 보리스 투여

연도	농 가 수	사 업 량	사업비(천 원)	비 고
2017	84농가	2,214두	110,700	
2018	43농가	1,315두	49,970	

## 다) 성과

- 로타바이러스, 코로나바이러스, 대장균에 의한 송아지 설사 및 폐사 예방
- 송아지 설사병 발생 및 폐사율 감소로 농가경영비 절감

## 라) 발전 방향

송아지 설사예방을 위한 신제품 출시 후 신속한 보급을 위한 시범사업 추진 필요

## 11) 초음파 임신진단 시범

## 가) 목적

한우 사육농가의 규모 확대에 따른 수태율 저하 및 전식장애 발생이 높아 번식 효율 향상을 위해 조기 임신진단 필요

## ) 추진실적

## ○ 초음파 임신진단기 설치

연도	농 가 수	사 업 량	사업비(천 원)	비 고
2017	1농가	1개소	30,000	

## 다) 성과

조기 임신진단을 통해 번식효율을 높여 경영비 절감 및 소득 증대

## 라) 발전 방향

자가 임신진단을 통한 송아지 번식효율 향상, 연구회별 보급 필요



## 12) 소 번식관리시스템 활용 시범

## 가) 목적

- 사양관리 변화에 따른 둔성 발정 등을 조기 발견하여 수정 효율을 높이고 번식 효율 및 생존율 향상
- 컴퓨터를 이용한 효과적인 번식관리로 노동력 절감

## 나) 추진실적

- 무인발정 알람이, 번식관리 시스템 등 8개소 설치

연도	구분	농 가 수	사 업 량	사업비(천 원)	비 고
2014		4농가	4개소	20,000	
2015		5농가	5개소	40,000	
2016		4농가	4개소	32,000	
2017		6농가	6개소	48,000	
2018		4농가	4개소	32,000	



## ) 성과

번식관리 시스템 활용으로 공태기간 단축 및 번식효율 향상

## 라) 발전 방향

양축농가의 번식우 관리 노동력 절감 및 수태율 향상



## 13) 등검은 말벌 유인포살 방제기술 시범

## 가) 목적

- 등검은말벌의 조기 방제를 통한 전국적 피해 및 확산 방지
- 등검은말벌에 의한 양봉농가 봉군 피해 최소화

## 나) 추진실적

- 등검은말벌 유인트랩 설치 및 유인액 제조 기술교육

연도	농 가 수	사 업 량	사업비(천 원)	비 고
2018	54농가	400SET	30,000	

## 다) 성과

- 봉군피해 20~30% 절감으로 양봉 사육농가 소득 증대
- 봄철 등검은말벌의 조기포획으로 확산방지 및 피해 최소화

## 라) 발전 방향

말벌피해 예방을 위한 지속적인 교육 및 유인액 제조법 보급 필요





## 14) 배양실 운영

## 가) 목적

- 유용미생물 생산이용으로 친환경농산물 생산비 절감과 고품질 농산물 확대 생산으로 농가 소득증대
- 농작물 생육촉진 및 토양 개량, 지력증진을 통한 경쟁력 제고

## 나) 추진실적

- 유용미생물 생산공급 : 6,673농가 520.5톤

연도	농 가 수	사 업 량	사업비(천 원)	비 고
2014	2,357	181톤	158,000	
2015	1,298	77.2톤	158,000	
2016	1,050	83.6톤	158,000	
2017	983	83.5톤	153,000	
2018	985	95.2톤	153,000	

## 다) 성과

약취억제, 면역력 강화, 사료효율 증진으로 생산성 향상

## 라) 발전 방향

고품질 안전축산물 생산으로 양축농가 소득증대

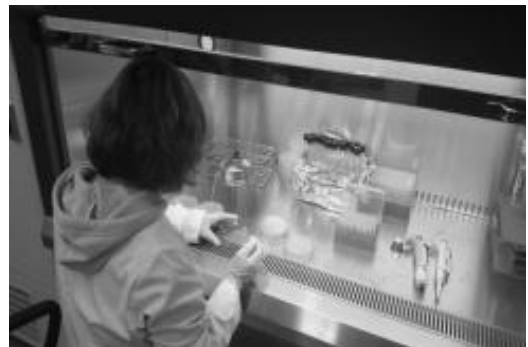

### 3절 고려청자박물관

#### 1.

- 1913 박물관이 위치한 사당리에서 청자요지가 최초로 발견된 이래 대구면 일대에서 100여 개소의 고려청자 가마터가 확인되었다. 당시까지 확인된 가마터는 1963년 1월 21일 국가사적 제68호로 지정되었다. 사적 지정과 더불어 국립중앙박물관에서 본격적인 발굴 조사를 실시하면서 많은 언론에 공개되어 역사적 가치와 중요성이 부각 되었다. 그동안 문헌으로만 확인되었던 청자기와를 비롯하여 우수한 품질의 고려청자가 다량 발굴 되었고, 고려청자의 찬란한 문화유산이 생산된 곳이라는 점에서 전국의 이목이 강진에 집중되었다.
- 강진군은 이러한 세간의 관심과 고려청자의 산실이라는 역사적 사명감을 바탕으로 1973년 대구면 사당리 41호를 시작으로 2012년 사당리 43호, 용운리 63호 가마터를 발굴, 연구 조사하는 등 고려청자의 발상지인 강진 청자요지를 보존 관리하고 있다. 1977년 고려청자 재현사업 추진위원회를 구성하여 1,000년 전의 고려청자의 부활을 위한 초석을 다졌다. 청자 재현용 전통방식의 화목가마인 ‘강진관요’를 기공하여, 이듬해 2월 천연유약을 사용한 고려청자 재현사업을 국내 최초로 성공하였다.
- 1986년 1월에 강진군 고려청자사업소 개소하였으며, 이후 2006년 5월 9일 박물관 및 미술관 진흥법 규정에 의하여 강진청자박물관(1종 전문박물관)으로 정식 등록되어 국내 최초의 청자 전문 박물관으로 자리 잡게 되었다. 2015년 7월 박물관의 명칭을 ‘강진 청자박물관’에서 ‘고려청자박물관’으로 변경함과 동시에 디지털콘텐츠 활용이라는 최신 전시 흐름에 발맞춰 ‘고려청자디지털박물관’을 개관하였다.
- 2015년부터 강진군 문화유산의 보존과 홍보, 박물관의 소장유물 증대를 위해 박물관의 인력 충원과 수장고 시설 보완 공사를 추진하고, 문화재청 현장평가를 거쳐 2017년 10월 문화재청으로부터 국가귀속문화재 보관관리 위임기관으로 지정받았다. 이로써 청자요지, 성터, 건물지, 분묘 등 강진군의 모든 문화유적 발굴조사 유물을 보관, 전시, 연구할 수 있게 되었다.
- 강진군 대구면과 칠량면에 산재해 있는 188개소의 고려시대 청자요지를 정기적으로 순찰, 점검하여 문화유적 보존에도 노력하고 있으며, 전통과 현대가 조화를 이룬 명품 강진 청자 생산으로 청자산업 육성을 통한 지역경제 활성화를 도모하고, 고려청자 재현 사업으로 청자 제작기법을 계승 발전하여 강진청자의 명맥을 이어가고 있다.

## 2.

## . 정 · 현원 현황

- : 총 32명(사무 17, 안내 2, 판매 2, 작품생산11)

( : 명)

정원 (현원)	3팀	사무팀, 청자육성팀, 전시운영팀					
	19	5급	6급	7급	8급	9급	기타
		1	4	4	2	4	4
	17	1	4	3	4	1	4

※ 정원 외 별도 : 총 15명(청원경찰 2, 무기계약 12, 기간제 1)

## 나. 시설현황

- 위 치 : 강진군 대구면 청자촌길 33
- 시설규모 : 부지 117,157㎡(35,000평), 건물 11동 / 11,370㎡
- 주요시설 : 박물관(2,429㎡), 도예문화원(3,023㎡), 청자재현연구동(1,052㎡), 청자빛기  
체험장(265㎡), 청자전시판매장(140㎡), 공동전시판매장(509㎡), 청자생산  
지원센터 (245.12㎡), 화목가마 4기 등

## 다. 유물 · 유적

- 1) 소장유물 : 30,765점
  - 완품 195점(자체소장품)
  - 편 30,570점(국가귀속문화재 570점, 지표조사품 30,000여 점)
- 2) 대여유물
  - 국립중앙박물관 : 완품 9점
  - 국립광주박물관 : 청자 도편 65점
- 3) 고려청자 요지 : 214필지 / 1,029,640㎡(국가지정문화재 사적 제68호)
- 4) 전라남도 지방유형문화재 지정 : 2점(2008년 지정)
  - 제293호 청자상감운학국화문개합
  - 제294호 청자상감‘王’명잔탁
- 5) 전라남도 지방무형문화재 지정 : 제36호 청자장 이용희(2014년 지정)

### · 청자박물관 운영

- 1) : 09:00 ~ 18:00(매주 월요일 휴무)  
 2) 매표시간 : 09:00 ~ 17:30(관람시간 종료 30분 전까지)

#### 관람객 수 및 입장료

	총 입장료	총 입장객	유료입장객	무료입장객	비 고
계	242,161	601,555	154,909	446,646	
2014	33,606	109,452	21,111	88,341	
2015	47,083	111,060	29,729	81,331	
2016	61,870	142,196	39,191	103,005	
2017	63,572	165,747	40,602	125,145	
2018. 6.	36,030	73,100	24,276	48,824	

### 3. 생산 판매

#### 가. 청자 제작 과정

청자작품을 만드는 데는 24단계의 공정을 거쳐 70여일이 소요되며 강진청자는 전통 문양과 음·양각 수공조각으로 기교적이며 예술성이 높고 형태가 다양하다. 또한 자연재료와 천연 유약을 사용함으로써 비색, 청아한 빛깔을 띠며 변색변질이 없고 강도가 높아 철기 소리가 나는 것이 특징이다. 청자제작에 따른 단계별 과정을 살펴보면 다음과 같다.

- 1) 점토 : 강진군에서 나오는 점력 풍부한 회청색 찰흙 사용
- 2) 수비 : 흙을 물에 풀어 잡물 제거 후 20여일 건조 후 찰기 있도록 짓이김
- 3) 성형 및 조형 : 물레 돌려 성형하거나 물형 본떠 형상화
- 4) 정형 : 성형 후 5일간 자연 건조하여 굽 깎고 두께 등 조정
- 5) 조각 : 음각, 양각, 투각, 상감 기법 등으로 문양 새겨 넣음
- 6) 초벌구이 : 20여 일간 자연건조 후 800°C로 30여 시간 불 피움
- 7) 유약시유 : 천연 유약에 담가 고르게 발라지도록 손질
- 8) 본벌구이 : 1,300°C 내외 온도까지 50시간 ~ 60시간 동안 5단계
  - 피움불, 벗김불, 둔굼불, 녹힘불, 마감불로 불 피움
- 9) 요출 : 5~6일 지난 후 가마 안 30°C이하 되면 작품 꺼냄

## · 청자 생산·판매 현황

(단위 : 점, 천 원)

	작 품 생 산		작 품 판 매 액	
	수 량	금 액	수 량	금 액
계	22,163	1,689,848	20,367	965,753
2014	7,681	415,014	9,187	368,641
2015	3,925	396,315	3,744	207,501
2016	3,918	471,968	1,947	101,957
2017	4,871	266,346	4,190	208,001
2018. 6.	1,768	140,205	1,299	79,653

2018년은 6월 30일까지 현황

### 1) 강진청자축제 기간 중 청자작품 판매 현황

(단위 : 점, 천 원)

연도별	기 간	판 매 현 황		비 고
		수 량	금 액	
계		6,435	257,292	
2014	제42회 강진청자축제(7.26. ~ 8.2.)	3,265	90,300	
2015	제43회 강진청자축제(8.1. ~ 8.9.)	1,709	68,419	
2016	제44회 강진청자축제(7.30. ~ 8.7.)	667	60,753	
2017	제45회 강진청자축제(7.29. ~ 8.4.)	794	37,820	

## 다. 민간 요업체 지원

재정적으로 열악한 상황에서도 청자문화의 발전을 위하여 청자촌을 중심으로 꾸준히 증가하고 있는 민간 요업체(32개소)를 적극 지원하여 강진청자의 발전과 지역 경제의 활성화를 도모하고자 신상품개발 및 대도시 전시·판매전, 맞춤형 장비구입 등 적극 지원하고 있다.

- 1) 신상품 디자인 개발 : 개인요별 2,000천원 / 50% 지원
- 2) 민간요 대도시 전시·판매전 참가 : 30,000천원(각 2,400천원 이내)
- 3) 청자생산지원센터 청자산업화 추진 : 12,000천원 / 50%지원
- 4) 강진청자판매장 사용업체 포장재 지원 : 10,000천원
- 5) 개인요 맞춤형 장비 지원사업 : 50,000천원 / 50%지원

### · 강진청자 전시관 설치 운영

치	장 소	수 량	운영방법	비 고
서울역	1층 맞이방 출입구 앞	2	위탁전시	관요 전시
용산역	3층 맞이방 쉼터 앞	2		
광주송정역	2층 맞이방 탑승구 복도	2		
나주역	1층 맞이방	2		
빛가람전망대	1층 로비	2		
전남농업기술원	1층 로비	2		
방송통신전파진흥원	1층 로비	10		
남포미술관	1층 로비	4		
전남도청	의회사무처 내	3		
제8539부대 3대대	1층 생활관 입구	8		
제8539부대 4대대	1층 생활관 입구	8		
강진경찰서	1층 로비	8		

※ 한전KDN, 우정사업본부, 농어촌공사 설치(2015) / 철거(2018)

### 마. 대한민국 명품청자 토요경매

강진군에서 생산된 청자를 매주 토요일 오후 3시에 고려청자박물관에서 관광객을 대상으로 2008년부터 경매행사를 실시하였다. 그러나 관광객 참여도가 낮고 판매 질서를 흐린다는 이유로 문제가 제기되어 2014년 11월에 중단하였다.

문제점을 보완하여 매주 토요일 평균 5천여 명이 찾는 마량놀토수산물시장과 연계한 명품청자 토요경매의 상설화로 고품질 명품청자를 보다 많은 관광객이 소장할 수 있는 기회를 제공하여 강진청자의 대중화에 기여하기 위하여 부담 없이 구입할 수 있는 저렴한 청자 작품 위주로 2017년 4월부터 다시 경매를 실시하였다.

#### 1) 사업개요

- 기 간 : 2017. 4월 ~ 연중
- 시 간 : 매주 토요일 15:00 ~
- 장 소 : 마량놀토수산물시장 내 특설무대
- 행사내용 : 호가(呼價)방식 경매 → 판매가 50%에서 시작
- 경매작품 : 매회 10점(매·주병, 생활자기 등)
  - 관요와 개인요 작가 참여
- 홍 보 : 군 홈페이지, 박물관 홈페이지, 사이버 공간, 지역 언론 등

#### 2) 추진실적

- 참여업체 : 관요 및 개인 요 10개 업체
- 작품경매 : 41회 561점 / 77,044천원
- 작품낙찰 : 484점(낙찰율 86%) / 43,359천원(낙찰금액 56%)

### . 강진청자 재외 한국문화원 전시 홍보

대한민국 청자의 우수성을 알리기 위해 재외 한국문화원 및 기념관에 전시·홍보를 함으로써 강진 청자의 브랜드 가치와 위상 제고에 적극적으로 나서고 있다.

#### 한국문화원 전시 홍보 현황

( : 점, 천원)

소	전 시 일	작품수	금 액	비 고
계		54	24,560	
주형가리 한국문화원	‘12. 12. 16. ~	20	8,230	
주 태 국 한국문화원	‘13. 06. 20. ~	10	5,300	
주벨기에 한국문화원	‘13. 11. 18. ~	12	4,980	
주 터 키 한국문화원	‘14. 04. 08. ~	12	6,050	
주 인 도 한국문화원	‘14. 07. 07. ~	20	7,650	
네덜란드 하멜기념관	‘15. 05. 19. ~	9	5,650	

## · 청자촌 분양

2011 고려청자문화특구 사업으로 도예가 들을 고려청자박물관 주변으로 집중 양성하고자 「청자촌 관광휴양시설 용지」를 조성하여 도자기 등 공예품 생산업체를 대상으로 분양하여 청자산업의 활성화를 기대하고 있다.

- 1) 청자촌 조성현황 : 42필지 38,753.3㎡
  - 분양대상 : 36필지 26,751.6㎡
  - 분양제외 : 6필지 11,623.7㎡(공공용지)
- 2) 분양실적
  - 2016년까지 : 9필지 6,859.7㎡
  - 2017년 : 2필지 1,481.2㎡
  - 2018년 : 2필지 1,481.2㎡
- 3) 신규 입주자 인센티브 지급
  - 건축공정 50% 이상 도달 시 : 건축비 20,000천원
    - 2016년 : 2명 40,000천원
    - 2017년 : 1명 20,000천원
    - 2018년 : 2명 40,000천원
  - 기계장비 지원 : 3명 52,000천원(2018년)
  - 대출금 이차보전 : 4명 3,000천원(2018년)

## 아. 청자빛기 체험장 운영

- 1) 「보는 관광」에서 「체험 관광」으로 관광 상품화를 구축하고 현장실습과 체험의 활성화로 청자문화를 이해할 수 있는 산교육의 학습장으로 활용하기 위하여 청자빛기 체험장이 운영 되고 있다.
- 2) 쇼핑과 단체관광 등 획일화된 관광보다 가족 단위의 생활문화 체험형 관광이 늘어나고 있어 가족관광객 유치를 위해 청자빛기 체험 프로그램 운영과 관내 초중고교생 대상 50% 체험비 할인, 전국 12,000여 개의 학교에 청자박물관이 수학여행의 최적지임을 알리는 서한문 발송은 물론, 단체 체험 작품 무료택배 실시 등 적극적인 마케팅을 벌이고 있다.



**체험장 운영 현황**

( : 명/천원)

분	이용인원	체험수입	비 고
계	27,539	246,129	
2014	7,662	67,489	
2015	6,056	53,886	
2016	5,208	45,284	
2017	6,322	57,570	
2018. 6.	2,291	21,900	

#### 4. 학술세미나 개최

우수성을 국내외에 선양하고 청자연구의 활성화를 위하여 매년 강진청자축제 기간 중에 국내외 고려청자 전공자를 초빙하여 고려청자와 관련된 미술사적 연구 결과, 물리적·화학적 연구 및 디자인 개발, 향후 청자의 발전방향 등 다양한 주제의 학술세미나를 개최하고 있다.

##### . 2014년

- 1) 주제 : ‘차茶와 도자陶磁의 만남’
- 2) 일시 : 7. 28.(월)
- 3) 장소 : 고려청자디지털박물관 시청각실
- 4) 내용
  - 「고려시대 청자 다구(茶具)」 (장남원, 이화여대 미술사학과 교수)
  - 「용천요 청자문화 총론」 (周曉峰, 용천청자박물관장)
  - 「일본의 다탕(茶湯)문화와 도자기」 (吉良文男, 도자사연구가)
  - 「唐宋의茶文化와茶器」 (서은미, 부산대 중국연구소 연구원)
  - 「하사미(波佐見)의 청자-에도(江戸)시대를 중심으로」 (中野雄二, 하사미교육위원회 학예원)
  - 「중국 도자기의 정수, 용천청자」 (陳現林, 중국도자예술대사)

## . 2015년

- 1) : ‘고려청자박물관의 위상 정립과 새로운 도약’
- 2) 일시 : 8. 3.(월)
- 3) 장소 : 고려청자박물관 시청각실
- 4) 내용
  - 「고려청자박물관의 회고와 전망」 (조현종, 국립광주박물관장)
  - 「고려청자박물관의 운영 활성화 및 기능 고도화 방안」 (류정아, 한국문화관광연구원 문화예술연구실장)
  - 「박물관 콘텐츠와 디지털 기술」 (김상헌, 상명대학교 역사 콘텐츠학과 교수)

## 다. 2016년

- 1) 주제 : ‘20세기 고려청자 연구와 강진 청자요지’
- 2) 일시 : 8. 1.(월)
- 3) 장소 : 고려청자박물관 시청각실
- 4) 내용
  - 「근대 미국에서 고려청자 Collection 형성과 연구성과」 (김윤정, 고려대 교수)
  - 「강진 청자요지의 조사 현황과 성과」 (조은정, 고려청자박물관 학예연구사)
  - 「고려시대의 越窯風 雙蝶紋·雙鳳紋靑瓷과 관련된 몇 가지 문제」 (이희관, 前 호림박물관 학예실장)

## 라. 2017년

- 1) 주제 : ‘고려시대 매병 연구의 새로운 접근’
- 2) 일시 : 7. 31.(월)
- 3) 장소 : 고려청자박물관 시청각실
- 4) 내용
  - 「명칭과 용도를 통해 본 매병의 기원과 변천」 (박정민, 명지대학교 미술사학과 교수)
  - 「고려시대 매병의 조형적 특징과 시기별 변화」 (김세진, 문화재청 문화재감정위원)
  - 「고려시대 생산유적 출토 청자매병의 양상과 특징」 (김태은, 단국대학교 강사)

## 5. 특별전 개최

1997년 박물관 개관 이래 매년 청자축제 개막일부터 2달여 간 청자박물관 기획전시실에서 다양한 주제의 특별전을 개최하고, 도록을 발간·배포함으로써 고려청자의 우수성을 알리는데 노력하고 있다.

## . 2015년

- 1) : 『모란牡丹-천년의 향기를 품은 청자』
- 2) 기간 : 8. 1. ~ 9. 30.
- 3) 장소 : 고려청자박물관 1층 기획전시실
- 4) 내용 : 고려청자 문양 중 대표적인 모란문양 청자유물 20점 전시
  - 대여기관 : 국립중앙박물관, 국립광주박물관, 국립해양문화재연구소

## 나. 2016년

- 1) 주제 : 『강진 사당리 고려청자』
- 2) 기간 : 7. 12. ~ 9. 4.
- 3) 장소 : 고려청자박물관 1층 기획전시실
- 4) 내용 : 1960년대 사당리 발굴유물을 처음으로 강진에서 소개하고 완형유물과 비교전시
  - 대여기관 : 국립중앙박물관
- 5) 전시유물 : 총 200여 점(강진 사당리 23호 요지 출토품, 국립중앙박물관 대여유물 등)

## 다. 2017년

- 1) 주제 : 『강진 천년 비취색 꿈을 펼치다』
- 2) 기간 : 5. 24. ~ 12. 31.
- 3) 장소 : 고려청자디지털박물관 2층 전시실
- 4) 내용 : 강진군의 고려청자 재현사업 40년간 역사 조망하는 전시
- 5) 전시물 : 신문기사, 사진, 영상, 관련인물, 시, 우표, 재현작품 등

## 6. 청자공모전 개최

대한민국 청자공모전은 강진 고려청자의 우수성을 널리 알리고 도예인들에게 청자에 대한 관심과 제작의지를 독려하고자 2001년부터 개최되어 2018년 현재 제18회에 이르렀다. 공모 분야는 고려시대 청자의 기형과 문양, 제작방법 등에서 전통성의 유지 정도를 가늠하는 전통 부문과 현대생활에 접목할 수 있는 새로운 디자인부문으로 구분하고 있다.

**가. 공모내용** : 고려청자의 신비한 비색과 다채로운 문양, 유려한 곡선을 바탕으로 청자 태토와 유약으로 제작한 청자에 한정

## . 공모요강

분		일반부, 학생부	비 고
전통/디자인	대 상	문화체육관광부장관 상장, 상금 10백만원	1명
전 통 부 문	최우수상	전라남도지사 상장, 상금 5백만원	1명
	우수상	강진군수 상장, 상금 3백만원	1명
	특 선	추진위원장 상장, 상금 5십만원	다수
	입 선	추진위원장 상장	다수
디자인 부 문	최우수상	전라남도지사 상장, 상금 3백만원	1명
	우수상	강진군수 상장, 상금 1백만원	1명
	특 선	추진위원장 상장, 상금 5십만원	다수
	입 선	추진위원장 상장	다수

## 다. 응모자격

도예 작가 및 학생(공동명의 포함)

## 라. 응모분야

전통부문(일반부, 학생부), 디자인부문

## 마. 심사기준

- 전통부문(100) : 전통성(30), 예술성(30), 독창성(30), 재료성(10)
- 디자인부문(100) : 상품가능성(30), 창의성(30), 실용성(30), 재료성(10)

## 바. 심사결과

- 2014년 수상작품 : 24점
  - 대상 : 대상 없음
  - 최우수상(전통부문) : 1명(김유성, 전남 강진, 청자연리연당초문통형병)
  - 최우수상(디자인부문) : 1명(이승표, 전남 강진, 청자다기세트)
  - 우수상(전통부문) : 1명(박동온, 전남 해남, 청자면상감기하연꽃문화기)
  - 우수상(디자인부문) : 1명(천미, 광주광역시, 청자장신구세트)
  - 특선 : 10명(전통 5, 디자인 5)
  - 입선 : 10명(전통 5, 디자인 5)

- 2015 수상작품 : 25명
  - 종합대상 : 1명(김상용, 전남 여수, 청자상감화문발)
  - 최우수상(전통부문) : 1명(박병조, 전남 강진, 소통)
  - 최우수상(디자인부문) : 1명(김유성, 전남 강진, 청자계영배와 인퓨저)
  - 우수상(전통부문) : 1명(남궁복, 전남 강진, 전통과 현대)
  - 우수상(디자인부문) : 1명(조유복, 전남 강진, 청자구첩반상기세트)
  - 특선 : 10명(전통 5 / 디자인 5)
  - 입선 : 10명(전통 5 / 디자인 5)
- 2016년 수상작품 : 31점
  - 종합대상 : 1명(이은범, 충북 음성, 청자상감선문발)
  - 최우수상(전통부문) : 1명(마광원, 전남 강진, 청자모란문도침)
  - 최우수상(디자인부문) : 1명(천모위엔, 광주광역시, 울동)
  - 우수상(전통부문) : 1명(이인선, 광주광역시, 옛추억)
  - 우수상(디자인부문) : 1명(한세은, 경기 이천, 청자칠보노리개)
  - 특선 : 9명(전통 5 / 디자인 4)
  - 입선 : 17명(전통 7 / 디자인 10)
- 2017년 수상작품 : 30점
  - 종합대상 : 1명(최경옥, 경기 이천, 청자상감모란문병)
  - 최우수상(전통부문) : 1명(문창규, 경북 경주, 청자박지당초문화병)
  - 최우수상(디자인부문) : 2명(김경진·김보미, 전남 강진, Afternoon tea)
  - 우수상(전통부문) : 1명(김용섭, 경기 이천, 청자연리문화기)
  - 우수상(디자인부문) : 1명(김유성, 전남 강진, 청자에 깃들다)
  - 특선 : 10명(전통 5 / 디자인 5)
  - 입선 : 15명(전통 : / 디자인 12)

## 7. 보관관리 위임기관 지정

### . 추진배경

- 1) 국가사적 제68호인 강진 청자요지를 비롯하여 강진의 많은 문화유적에서 발굴유물이 조사되고 있으나 현행 문화재보호법에 따르면 국가귀속문화재 보관관리 위임기관으로 지정된 기관만 해당 유물을 보관할 수 있기 때문에 그동안 강진의 중요한 유물들이 주로 국립광주박물관에 보관되어 왔다.

- 2) 타개하고자 국가귀속문화재 보관관리 위임기관으로 지정받을 수 있도록 수장고 시설을 전면 개선하고 면적을 확장했으며, 전문 연구인력(학예연구사)을 충원하는 등 요건을 충족시킨 후 평가를 거쳐 2017년 10월 위임기관으로 지정받았다.
- 3) 향후 강진의 다양한 문화유적에서 발굴되는 유물들을 고려청자박물관에서 소장, 전시, 연구할 수 있는 시스템이 마련된 것이며, 강진군의 역사·문화를 한 눈에 조망할 수 있는 거점 문화공간으로서 기능을 할 수 있게 되었다.

## · 추진경과

- 1) 국가귀속문화재 보관관리기관 지정 신청 : 2015. 4. 20.  
대상유물 : 사당리 43호, 용운리 63호, 월남사지 출토유물 425점 62상자
- 2) 현지점검 실시(문화재청) : 2015. 5. 11.  
조사자 : 발굴제도와 2명(서기관, 학예연구사)
- 3) 점검결과 통보(문화재청) : 2015. 10. 29.
  - 보완사항
    - 수장고 내부시설 보완
    - 수장고 내 향온습습장 설치
    - 학예인력 신규 채용 완료
  - 향후계획
    - 보완 결과(사진 첨부) 검토 후 보관관리기관 지정 가능
- 4) 수장고 정비공사 완료 : 2016. 4. ~ 12.
  - 사업비 : 566백만원(국비/도비/군비)
  - 사업량 : 272m<sup>2</sup> / 수장고 면적 확대(기존 165m<sup>2</sup>, 신규 107m<sup>2</sup>)
  - 내 용
    - 불투습패널, 조습보드, 후로링, 전기, 소방 등 정비
    - 수장고용 수납장, 향온습습기 설치
    - 수장고 전용 출입물 설치
- 5) 학예연구사 증원 : 2016. 1. 1. 인사발령(기존 1명 → 2명)
- 6) 국가귀속문화재 보관관리기관 지정 수요조사 자료제출 : 2017. 8. 28.
- 7) 현지점검 실시(문화재청) : 2017. 9. 11.  
조사자 : 발굴제도와 2명(학예연구관, 문화재전문위원)
- 8) 국가귀속문화재 보관관리 기관 지정 통보 : 2017. 10. 26. / 문화재청

### · 국가귀속문화재 이관 유물 현황

1) 2018 이관유물 현황 : 유적 2개소 / 총 495점

	유 적	이관일	특 징	수량	총계
1	사당리 43호 청자요지	2018. 4. 25.	청자발, 청자접시 등	396점	495점
2	도암 용혈암지	2018. 4. 25.	청자불상, 나한상 등	99점	

- 유물 항목별 세부자료 작성, 사진정리 표준유물관리시스템 등록
- 박물관 소장유물 증대 기여

### 라. 향후 계획

- 1) 추가 유물 이관 계획
  - 병영 삼인리 주택지 발굴유물 75점 : 2018. 9. 이관
  - 사당리 20호, 사당리 33호 청자요지 발굴유물 : 2018. 11. 보고서 발간예정
  - 병영성, 월남사지 발굴유물 이관 신청
- 2) 이관유물의 전시 및 활용 계획
  - 박물관 상설전시실 유물 : 이관 유물 교체전시, 새로운 볼거리 제공
  - 문화재청 국가귀속문화재 활용(전시, 교육, 연구) 현황점검 대비

## 8. 종합 홍보영상 제작

기존의 박물관 홍보영상(1997년 제작)이 노후화되어 박물관의 이미지를 저하 시키고 정보 전달이 미흡한 점이 있어, 최신 영상 제작기술을 반영하여 시청각실, SNS, 유튜브 등 다양한 홍보 채널에 적합한 영상을 제작하고자 하였다.

가. 사업기간 : 2017. 10. ~ 2018. 6.

나. 사 업 비 : 79,200천원

다. 사 업 량 : 홍보영상 3종 4편

- |                              |                       |
|------------------------------|-----------------------|
| · 홍보영상 1편(10분 내외/한, 영, 일, 중) | ⇒ 박물관 시청각실 상영         |
| · 전시영상 1편(1분 내외)             | ⇒ 박물관 디지털콘텐츠에 활용      |
| · 미디어 광고영상 2편(20초/스팟)        | ⇒ SNS, 유튜브, 옥외광고, 방송사 |

· 추진방법 : 의한 계약

#### 마. 추진일정

- 1) 제안서 평가 : 2017. 11. 30.
- 2) 계 약 일 : 2017. 12. 22.(계약기간 2018. 1. 2. ~ 6. 30.)
- 3) 계 약 업 체 : (주)믹스미디어(서울 소재)
- 4) 준 공 일 : 2018. 6. 30.

#### 바. 주요내용

- 1) 고려청자에 대한 강진의 자부심과 스토리텔링
- 2) 청자의 예술성, 문양의 상징적 의미, 제작과정에 대한 정보 전달
- 3) 청자 예술의 중심지인 강진 청자요지와 고려청자 운반선
- 4) 박물관 역할과 고려청자의 미래에 대한 기대감 등

### 9. 구축 및 콘텐츠 개발 사업

기존의 도예문화원 건물의 활성화를 위해 2014년부터 최신 전시방법인 디지털콘텐츠를 적극 활용하여 고려청자를 새롭게 체험하고 즐길 수 있도록 디지털콘텐츠 전시 공간을 구축하고 있다. 매년 콘텐츠제작 관련 공모사업과 자체사업을 통해 콘텐츠를 업그레이드하여 전시 내용을 다양화함으로써 관람객에게 새로운 체험거리를 제공하기 위해 노력하고 있다.

#### 가. 고려청자디지털박물관 개관

- 1) 개관 일시 : 2015. 7. 16.(목)
- 2) 주요 콘텐츠

번	콘 텐 츠	연 번	콘 텐 츠
1	보물선 시간여행	6	나도 도예가
2	그림 속의 청자	7	나만의 청자공방
3	완성된 청자를 구하라	8	물 속의 청자문양 미디어
4	청자이야기	9	청자 속 숨은 그림 찾기
5	청자가 부르는 노래	10	고려청자 유물 관찰



## · 디지털콘텐츠 개발 사업

### 1) UHD 콘텐츠 제작

- 사업기간 : 2014. 3. ~ 2014. 7.
- 장 소 : 고려청자디지털박물관 내
- 사 업 비 : 100백만 원(국비)
- 사업참여기관 : 전남정보문화산업진흥원(주관), (주)비투지(수행)
- 주요내용  
청자박물관 대표 소장유물의 UHD촬영과 박물관 풍경, 제작과정 등을 촬영하여 5분 분량으로 제작하였으며, 모든 화면 전환은 관람자의 손동작으로 조작할 수 있도록 되어 있음. 관람자가 대표 소장유물을 화면상에서 축소.확대.회전해 볼 수도 있도록 함

### 2) 교육용 디지털 콘텐츠 제작

- 사업기간 : 2014. 4. ~ 2014. 10. 30.
- 사 업 비 : 70백만원(국비)
- 참여기관 : 전남정보문화산업진흥원(주관), (주)마당(수행)
- 주요내용  
태안 대섬 해저발굴을 통해 증명된 바와 같이 고려시대 당시 강진에서 생산한 2만 3천점이 넘는 청자를 신고 개경으로 이동하던 고려청자 운반선에 착안하여 애니메이션 영상과 관람자의 동작을 감지하여 화면상에서 배를 항해하는 체험을 할 수 있도록 함. 또한 애니메이션 영상과 항해 체험에서 습득한 정보를 OX퀴즈로 확인 할 수 있음

### 3) 디지털 헤리티지(Digital Heritage) 제작지원 사업

- 사업기간 : 2014. 10. 06. ~ 2015. 5. 30.
- 사 업 비 : 595백만원(국비 285, 기업부담 260, 군비 50)
- 사업주관 : 미래창조과학부, 한국전파진흥협회(RAPA)
- 참여기관 : 전남정보문화산업진흥원(주관), 민간기업 4개사, 강진군
- 주요내용  
청자박물관 전시실(주요유물 2점, 태안 고려청자운반선), 고려청자디지털박물관 1층 로비, 2층 사무실 및 홀, 사당리 41호 보호각 등 대상범위를 청자박물관 전체로 설정하고, 유물 및 유적에 대한 정보를 단순하게 설명문으로 습득하는 수준에서 벗어나 동작감지, 터치스크린, 증강현실 등의 디지털 방식으로 고려청자와 청자요지에 대한 정보를 보다 재미있고 흥미롭게 관람할 수 있도록 콘텐츠 제작

## 4) 디지털박물관(e-celadon) 구축

- 사업기간 : 2014. 6. ~ 2015. 6. 30.(1년)
- 장 소 : 고려청자디지털박물관 기획전시실(363m<sup>2</sup>)
- 사 업 비 : 498,000천원(국비) / 강-남 연계 클러스터 공모사업비
- 참여기관 : 광주디자인센터(주관), (주)전진산업개발(수행)
- 주요내용

청자의 형태, 문양, 색 등을 활용한 미디어아트 작품으로 전시물을 구성하고 여기에 동작감지, 터치방식, 프로젝션, 증강현실 등의 디지털 방식으로 체험할 수 있도록 함

## 5) 전시·관광 콘텐츠 개발 지원 사업

- 사업기간 : 2018. 5. ~ 11.
- 장 소 : 고려청자디지털박물관 e-celadon 내
- 사 업 비 : 250백만원(도비 150, 군비 100)
- 참여기관 : 전남정보문화산업진흥원(주관), (주)셀빅(수행)
- 사업내용 : 공간 매핑 에듀테인먼트 콘텐츠, 라이브 스케치 콘텐츠, 샌드크래프트
- 주요내용

체험자가 직접 그리고 채색한 그림이 살아 움직여 청자 속으로 들어가는 콘텐츠와 우주와 숲속 등 가상의 자연 속에서 힐링하며 청자에 대한 정보를 동시 다중 터치 방식으로 체험할 수 있는 콘텐츠를 제작·설치하고, 모래를 통해 여러 자연현상을 이해하는 샌드크래프트를 도입하여 어린이들이 놀이를 재미있게 체험할 수 있도록 함

- 일정별 추진내용
  - 2018. 3. 13. 도 지원사업 신청(도내 4개 지자체 신청)
  - 2018. 3. 22. 현장평가(도 문화산업팀장1, 진흥원팀장1, 외부위원3)
  - 2018. 3. 27. 강진군 고려청자박물관 선정
  - 2018. 4. 4. 사업 수행업체 공고(전남정보문화산업진흥원 주관)
  - 2018. 4. 27. 수행기관 선정평가(3개 업체 지원)
  - 2018. 5. 3. 사업 수행업체 선정결과 발표
  - 2018. 5. 17. 전남정보문화산업진흥원, 강진군, 수행업체 3자 협약 체결
- 향후 계획
  - 2018. 9. 사업 중간현장 평가
  - 2018. 11. 사업 완료

## 10.

## . 추진배경

대표 문화유산인 국가사적 제68호 고려청자요지와 고려청자를 주제로 관람 중심의 단편적인 접근에서 벗어나 문화교육, 탐방, 체험 등 학생들 눈높이에 맞는 문화유산 교육을 펼쳐 지역에 대한 애향을 증대시키고 함

## 나. 추진경과

- 1) 2018 지역문화유산교육사업 공모 신청(문화재청) : 2017. 9. 4.
- 2) 2018년도 지역문화유산교육사업 선정 : 2017. 9. 22.
- 3) 사업비 : 52백만 원(국비 26/도비 13/군비 13)
- 4) 교육 기본 계획 수립 : 2018. 2. ~ 3.
  - 우리 동네 청자이야기 : 학교방문 및 박물관 탐방(학급 단위) / 53회
  - ‘청자가 뿔인디’ 토요프로그램 : 청자심화과정(개인학생 단위) / 26회
- 5) 강진교육지원청 협조 요청 및 홍보 : 2018. 3. 9. ~ 3. 28.
- 6) 지원학교 및 학생 접수 : 2018. 3. 12. ~ 3. 30.
- 7) 접수 현황
  - 우리 동네 청자이야기 : 관내 20개 학교 / 53회 / 1,343명
  - ‘청자가 뿔인디’ 토요프로그램 : 26회 / 676명
- 8) 추진 현황
  - 우리 동네 청자이야기 : 10개교 / 19회 / 461명
  - ‘청자가 뿔인디’ 토요프로그램 : 11회 / 249명
- 9) 향후 계획
  - 우리 동네 청자이야기 : 10개교 / 34회 / 859명
  - ‘청자가 뿔인디’ 토요프로그램 : 15회 / 390명

## 11. 플뿌리기업육성사업 「헬스케어 도자 명품화 사업」

## 가. 추진배경

- 1) 헬스케어 기능을 가미한 명품 도자기를 개발하여 지역 도자업체 매출신장과 지역 일자리 창출을 통해 청자 산업 육성 도모
- 2) 헬스케어 도자 개발과 함께 목포시, 무안군 등 지역 내 도자업체들과의 기술교류를 통하여 침체된 도자 산업을 활성화할 경쟁력 확보

## · 사업개요

- 1) 제 명 : 헬스케어용 생활도자 개발 및 지역 도자산업 명품화
- 2) 사업기간 : 2017. 4. ~ 2019. 12.
- 3) 사 업 비 : 173백만 원(국비 148/군비 25)
- 4) 지원기관 : 중소벤처기업부
- 5) 추진체계 : 컨소시엄

형	신청기관	주요역할	지원품목
주관기관	목포대학교 산학협력단	과제기획 · 관리 기술지원, 사업화지원	산업도자
참여기관	강진군문화관광재단 고려청자연연구소	기술지원, 사업화지원	전통도자
참여지자체	무안군, 목포시, 강진군	사업관리, 지방비매칭	

## 다. 연차별 사업비

( : 백만원)

구 분	1차년도(2017년)	2차년도(2018년)	3차년도(2019년)
합계	43	60	70
국비	38	50	60
출연금(강진군)	5	10	10

## 라. 추진내용

- 1) 1차년도(2017)
  - 가) 사 업 비 : 43백만 원(국비 38/군비 5)
  - 나) 지원업체 : 리운 등 9개 업체
  - 다) 지원내용 : 11건(기술지도 4, 기능개선제품 개발 4, 디자인기술 제품화 3)
- 2) 2차년도(2018)
  - 가) 사 업 비 : 55백만 원(국비 45/군비 10)
  - 나) 지원업체 : 탐진청자 등 6개 업체
  - 다) 지원내용 : 11건(기술지도 2, 시제품 제작 5, 홍보물 제작 4)

## 12. 주변 정비

- 요 성 : 사적 제68호로 지정 된 고려청자박물관 주변 민간 주거 용지를 매입하여  
악취발생 요인(축사)을 제거하고 관광객에게 휴식공간을 제공하며 가마터  
발굴 조사로 고려청자에 대한 중요한 학술 연구 수행
- 위 치 : 강진군 대구면 사당리 강진청자박물관 주변(사당리 111-6번지 일대)
- 규 모 : 9가구, 20필지, 4,271㎡
- 내 용 : 고려청자 전성기(11세기 말 ~ 13세기) 가마터 발굴조사
- 사 업 비 : 15억 원(국비 70%, 도비 9%, 군비 21%)
- 주관기관 : 문화체육관광부, 문화재청, 전라남도, 강진군
- 추진결과 : 총 9가구 중 8가구 이전 완료
- 추진경과
  - 2013. 2. 4. 고려청자 요지 토지매입 국고보조사업 승인(문화재청)
  - 2013. 3. 5. 고려청자 요지 내 민가 매입 위한 토지 소유주 간담회
  - 2013. 4.26. 고려청자 요지 주변정비사업 편입 토지 등 보상비 확정
  - 2015. 4. 2. 민가이전 전담반 운영
  - 2015.12.31. 민가이전 대상 5가구 이전 협의 및 보상 완료
  - 2016.10.30. 민가이전 대상 잔여가구 4가구 중 3가구 이전협의 및 보상완료
  - 2016.12.31. 민가이전 미완료에 따른 국고보조금 259백만 원 반납
  - 2018. 1. 1. 잔여 토지 등 매입 보상비 예산 계상 200백만 원(군비 100%)
  - 2018. 6.30. 이전 협의 추진 중

## 4절 상하수도사업소

### 1.

- 분뇨의 위생적인 처리를 위하여 강진읍 목리 495번지의 부지에 분뇨처리 시설을 1989년 2월 17일 준공하여 위생 처리장을 설치했다.
- 당시에는 호기성산화구법의 처리방식으로 1일 평균 13kℓ의 분뇨를 처리하였는데, 경제 성장으로 인하여 주택에서의 화장실 사용이 기존의 재래식에서 수세식으로 보편화 되면서 증설의 필요성이 제기 되었다. 이에 따라 처리용량을 1일 평균 55kℓ로 확대하고 처리방식 또한 액상부식법으로 변경하여 1994년 7월 20일 위생 환경 사업소로 승격되었다.
- 이후 강진읍과 군동면 일부지역에서 발생하는 각종 오폐수의 처리를 위하여 위생 환경사업소 연접 부지에 2002년 11월 14일 하수종말처리장을 설치하고 2003년 1월 16일 위생사업소가 상하수도사업소로 변경되었다.
- 하수종말처리장은 준공이후 2003년 2월 28일까지 종합시운전을 마치고 2003년 3월 1일부터 가동되었다.

### 2. 일반현황

#### . 정 · 현원 현황

( : 명)

	계	일 반 직						청원 경찰	무기계약 기간제
		소계	5급	6급	7급	8급	9급		
정 원	18	18	1	3	5	6	3		
현 원	16	16	1	5	7	3		6	8

#### 나. 조직표

조직은 소장을 정점으로 서무팀, 상수도팀, 하수도팀의 3개 부서로 구성되어 있다.

#### 다. 시설별 각종 운영 현황

##### 1) 분뇨처리 시설

## ) 분뇨 처리량

(단위 : 톤)

연 도	계	2010	2011	2012	2013	2014	비 고
처리량	27,165	6,511	6,354	5,971	6,008	2,321	

## 나) 분뇨 슬러지 위탁처리

(단위 : 톤)

계	2014	2015	2016	2017	2018	비 고
19.05	19.05	-	-	-	-	

※ 2015년부터 하수분뇨 연계처리

## 다) 분뇨처리 방류수 수질 검사

구 분	기준치	검 사 결 과					평 균
		2014	2015	2016	2017	2018	
BOD	30	3.2	-	-	-	-	0.64
COD	50	24.0	-	-	-	-	4.80
SS	30	13.4	-	-	-	-	2.68
대장균군수	3,000	30	-	-	-	-	6.00
총질소	60	41.100	-	-	-	-	8.22
총 인	8	0.499	-	-	-	-	0.10

※ 2015년부터 하수분뇨 연계처리

## 2) 하수종말처리 시설

## 가) 하수의 유입량 및 처리량

( : m³)

도	유입량	처리량	비 고
평 균	4,660	4,191	
2010년	4,306	3,978	
2011년	4,714	4,169	
2012년	4,878	4,323	
2013년	4,717	4,261	
2014년	4,685	4,224	6월 30일까지

) 하수 슬러지 위탁처리

( : m³)

	2010	2011	2012	2013	2014	비 고
2,563	1,095	718	137	103	510	

다) 하수처리 방류수 수질 검사

구 분	기준치	검 사 결 과					평 균
		2010	2011	2012	2013	2014	
BOD	20	2.2	2.4	2.6	2.8	3.28	2.66
COD	40	9.6	9.5	9.7	9.2	10.6	9.72
SS	20	2.8	2.2	3.2	3.4	4.1	3.14
대장균군수	3,000	327	371	325	631	66	344.00
총질소	60	7.743	9.534	12.774	14.398	3.659	9.62
총 인	8	1.011	1.036	0.666	1.416	0.85	1.00

### 3. 하수종말처리장 운영

#### · 분뇨처리장 운영

##### 1) 분뇨처리장 설치 연혁

분뇨처리장은 강진읍 목리 495번지 일원 7,933m²의 부지에 사업비 588백만 원을 투입하여 강진군 위생처리장으로 설치되었다. 당시 1일 처리용량 13kl의 규모의 호기성 산화구법의 처리 공법을 채택하고, 수거는 2개의 대행업체에 위탁관리토록 하였다.

이후 사업비 1,666백만 원을 투입하여 1994년 12월부터 1995년 12월 30일까지 1년간의 1차 증설 공사가 실시되었다. 증설공사를 통해 처리공법을 액상 부식법으로 처리공법을 변경하고, 1일 처리용량도 55kl로 상향하였다. 공사를 마무리 한 후 명칭 또한 강진군 위생환경사업소로 승격하였다.

2차 증설공사는 사업비 715백만 원을 투입하여 1998년 3월부터 1999년 2월까지 1년 여 간 추진되었다. 기존 시설에 없는 질소·인 제거시설이 추가로 설치되었다.

1차 시설교체공사는 사업비 292백만 원을 투입하여 2001년 10월부터 2002년 2월까지 1년 4개월간 추진되었다. 노후 된 혐잡물 처리기 및 소각로 시설의 교체 공사를 실시하여 분뇨의 보다 효율적이고 안정적인 처리로 수질오염 예방 및 군민 보건 향상을 도모하였다. 현재까지의 시설 증설 및 교체공사 추진 내역을 표로 나타내면 아래와 같다.



## 증설 및 교체공사 추진 내역

분	사업기간	사업비(백만 원)	시(중)설 및 교체내역
위치 및 면적	○ 위치 : 강진군 강진읍 목리 495번지 일원 ○ 부지면적 : 7,933m <sup>2</sup>		
최초 설치	1989. 2. 17.	○ 588 - 국비565/군비23	○ 처리공법 : 호기성산화구법 ○ 처리량 : 13kl/1일
1차 증설	1994. 12.~1995. 12. (1년간)	○ 1,666 - 국비966/군비700	○ 처리공법 변경 : 액상부식법 ○ 처리량 : 55kl/1일
2차 증설	1998. 3.~1999. 2. (1년간)	○ 715 - 도비500/군비215	○ 탈질조(질소·인 제거) 추가 설치
1차 교체	2001.10.~2002. 2. (1년 4개월간)	○ 292 - 양여금234/군비58	○ 협잡물 종합 처리기 1식, 소각로 1식 교체

## 2) 각종 시설물 현황

분뇨처리장에는 관리동, 실험실동, 투입동, 처리동, 지하기계실 등 5개동의 건축물이 있다. 주요 건축물의 현황은 아래와 같다.

## 건축물 현황

구 분	면 적(m <sup>2</sup> )	비 고
계	942.18	
관 리 동	157.1	
실험 실 동	78.0	
투 입 동	200.0	
지 하 기 계 실	9.46	
처 리 동	497.62	

시설로는 저류조, 액상부식조, 혼합조, 여과수조, 처리수조, 살균방류조의 시설이 있다. 시설장비에는 협잡물처리기와 8개의 장비가 있는데 주요 시설 및 시설장비 현황은 아래와 같다.

### 시설 현황

분		면 적(m <sup>2</sup> )	비 고
계		3,228	
저 류 조		750	
액상부식조	탈 질 조	660	
	액 상 조	1,523	
혼 합 조		80	
여 과 수 조		110	
처 리 수 조		100	
살균 방류조		5	

### 시설장비 현황

시설 장비명	수 량	시설 장비명	수 량
협잡물 처리기	2식	상향류 여과장치	2대
브 로 와	7대	활성탄 흡착장치	2대
탈 취 장 치	3식	응집제용해장치	1식
소 각 장 치	1식	펌 프 류	60대
탈 수 장 비	1식		

각 건축물과 주요 시설의 위치 도는 아래와 같다.

### 건축물 및 주요시설 위치도

로



입구

멸 균  
방류조

사 무 실

혼합조 80m <sup>3</sup>	여과수조 110m <sup>3</sup>	처리수조 100m <sup>3</sup>	집수조 100m <sup>3</sup>
브로 와실	처리동		
	액상부식조	1,193m <sup>3</sup>	

창 고

실 험 실

저류조  
550m<sup>3</sup>

펌 프 실

소 각 로  
90kg/hr

투 입 동  
50m<sup>3</sup>/hr

액	3	탈	6
상	3	질	6
조	0	조	0
	m <sup>3</sup>		m <sup>3</sup>

## 3) 계통도

분뇨의 처리는 투입 → 협잡물제거 → 저류조 → 탈질조 → 액상부식조 → 혼합조  
→ 응집반응조 → 탈수기 → 방류하는 과정을 거치게 된다.

분뇨의 처리 계통을 알기 쉽게 표로 나타내면 아래와 같다.

## 처리 계통도

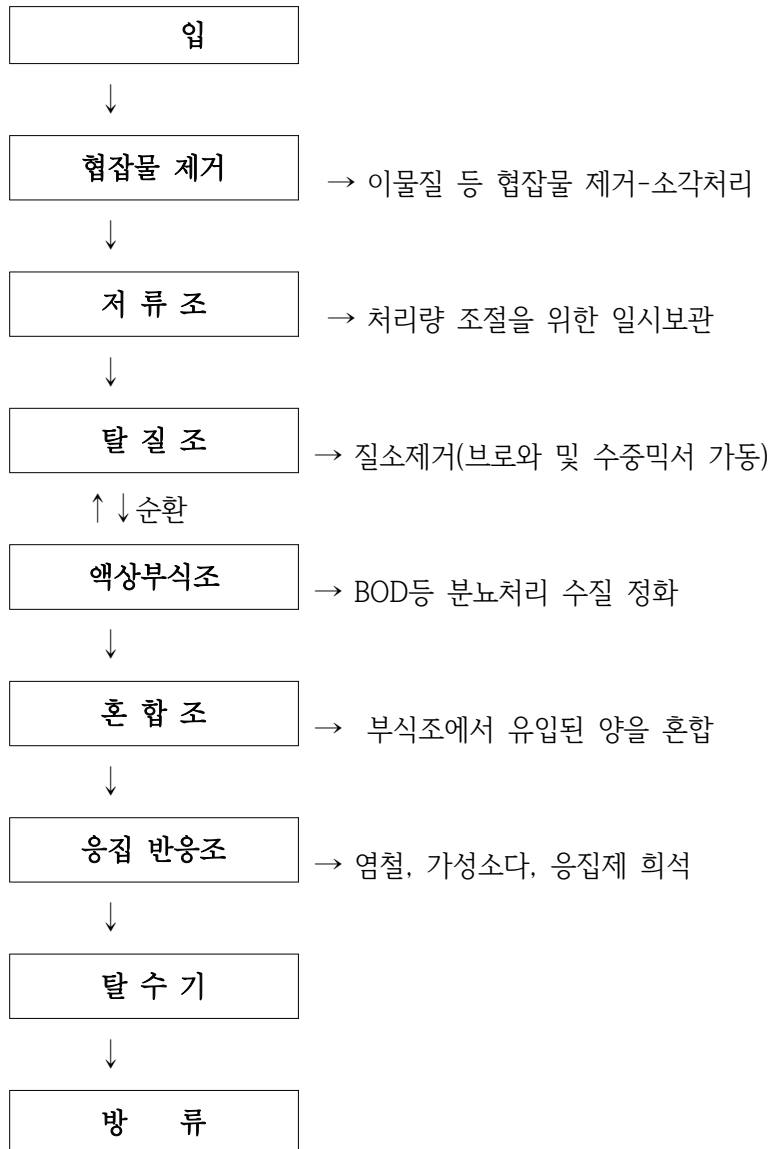

## · 하수종말처리장 운영

### 1) 설치 연혁

- 위 치 : 강진군 강진읍 목리 467번지 일원(부지면적 : 23,801m<sup>2</sup>)
- 사업내용 : 시설용량 8,000m<sup>3</sup> / 일, 차집관거 L = 9.9km
- 총사업비 : 23,837백만 원(국비18,284 / 도비1,767 / 군비3,786)
- 사업기간 : 1997 ~ 2002(6년간)
  - 기본 및 실시설계 완료 : 1997. 9. 24.~1998. 6. 20.(용역비 613백만 원)
  - 하수종말처리장 설치사업 인가 : 1999. 4. 30.( 환경부 )
  - 전면 책임감리 용역업체 계약 : 1999. 9. 27.(주)유신코퍼레이션 대표 오의진
  - 시설공사 계약 : 1999. 11. 8. (주)삼성물산 대표 송용로 외 2개 업체 공동계약
  - 시설공사 추진 내역

	사 업 추 진 내 용	사 업 비 (백만 원)	비고
1999	하수처리장부지 및 진입로 토목공사	5,997	
2000	차집관로 7.2km, 관리동 외 2개동 골조공사 및 반응조등 토목구체공사	6,942	
2001	차집관로 2.7km, 진입도로 포장, 건축 기계설비 및 전기공사	5,080	
2002	조경, 계장, 소방공사, 건축마감공사 ※ 준공일 : 2002. 11. 14	5,205	
2003	종합시운전 완료 : 2003. 2. 28 최초 가동일 : 2003. 3. 1		

### 2) 하수종말처리장의 특징

하수종말처리장은 하폐수고도처리공법 중의 하나인 연속유입식SBR 공법을 사용하고 있다. SBR 공법은 시간적 운전 개념의 고도처리 시설로써 단일 반응조 내에서 유입-포기-휴지-침전-배출 단계를 한 주기(4시간 48분)로 구성하여 반복적으로 운전함으로써 질소·인 등을 제거하는 공정을 말한다.

연속유입식 SBR공법은 처리 성능의 우수성 및 안정성, 저렴한 투자비(건축비, 부지면적)와 유지관리비, 하수 유수량의 변화에 대한 연속 운전이 가능하며 적응력이 강할 뿐 아니라 운전관리 용이성 및 적은 량의 슬러지가 발생하는 특징을 가지고 있다. 시설의 계통도 및 기계 장치를 표로 나타내면 다음과 같다.

	계 통 도	계 통 별 기 계 장 치
1	유 입 맨 홀 ↓	①긴급 차단게이트
2	침 사 지 ↓	①침사지 유입게이트 ②조목스크린 ③침사인양기 ④세목스크린 ⑤침사 유출게이트
3	유 입 펌 프 장 ↓	①오수체크밸브 ②오수펌프 토출밸브 ③우수체크밸브 ④우수펌프 토출밸브
4	유 량 계 실 ↓	①분배조 게이트
5	반 응 조 ↓	①전처리 반응조 ②공기공급 밸브 ③슬러지 이송펌프 ④디켄터 ⑤잉여 슬러지 저류조 ⑥장내용수 공급장치
6	UV 소 독 조 ↓	①모래여과기 공급펌프 ②방류게이트 ③차아염소산나트륨 주입펌프
7	방 류 펌 프 장 ↓	①방류펌프 A체크밸브 ②방류펌프 A토출밸브 ③방류펌프 B체크밸브 ④방류펌프 B토출밸브
8	유 량 계 실 ↓	①방류수체크 유량계
9	방 류 맨 홀 ↓	
10	바 다 방 류 ↓	

## 3) 각종 시설물 현황

상하수도사업소의 기계설비는 설비의 내구성과 안전을 위하여 건축물 안에 설치되어 있으며, 건축물은 철근콘크리트 슬라브 구조로 되어 있다. 건축물의 면적은 2,230.92㎡로 연면적은 3,979.96㎡이다. 각 설비동의 면적과 위치는 아래와 같다.

## 설비동 면적 현황

분	면 적(m <sup>2</sup> )	면 적(평)	비 고
전 체 면 적	23,801	7,200	
본관 설비동	1,112	336.5	
침 사 지	545	165	
유입 펌프동	433	131	
반 응 조	1,246	377	
방 류 동	265	80.25	

## 본관 설비동 면적 현황

구 분	면 적(m <sup>2</sup> )	면 적(평)	비 고
1층 설비동	계	1,112	336.5
	수 배 전 반	314	95.2
	숙 직 실	11	3.6
	실 험 실	151	45.8
	브 로 아 실	236	71.4
	사 여 과 실	161	48.8
	컨테이너 저장실	39	11.9
2층 설비동	계	1,112	336.5
	소 장 실	39	11.9
	사 무 실	129	39.3
	상 황 실	64	19.6
	중앙 운영실	157	47.6
	다 목 적 실	236	71.4 (탁구장 사용)
	탈 수 기 실	208	63.2
지하 설비동	계	1,112	336.5
	UV 소독조실	396	119.9
	식 당	151	45.7
	창 고	37	11.3
	냉난방기계실	157	47.6
	용수 공급실	118	35.7

위치도

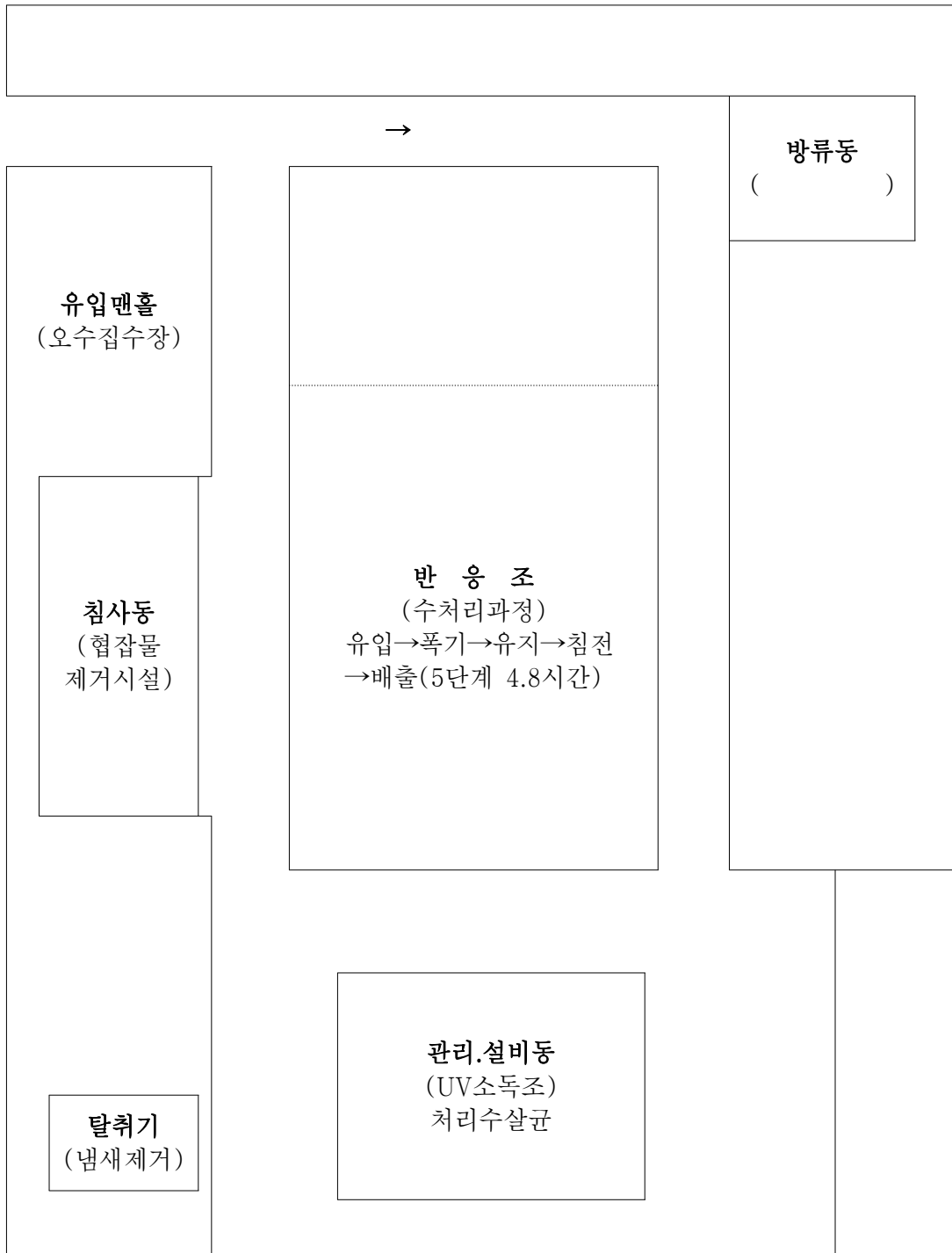



## 4. 공급사업

## . 상수도 현황

## 1) 급수현황

분	총인구 (명)	급수인구 (명)	급수전수	1일평균 급수량(T)	1인1일 급수량(L)	보급률 (%)
계	36,868	23,557	8,533	8,417	357	63.9
강진읍	14,511	12,626	3,613	4,676	370	87
병영면	1,800	1,183	583	493	417	65.7
광역상수도	9,748	9,748	4,337	3,248	333	47.4
미급수 지역	10,809					

## 2) 정수장 현황

구 분	정수장명	개소수	위치	시설용량 (m³/일)	정수형식	급수지역
계		2		5,560		
강진읍	강진정수장	1	강진읍 보은로 3길 94	4,900	급속여과 방식	강진읍, 군동면일부
병영면	병영정수장	1	병영면 수인산길91	660	급속여과 방식	병영면 소재지

## 3) 취수장 현황

구 분	취수장	개소수	위치	시설용량 (톤)	수원명	수원형태
계		2		9,500		
강진읍	강진취수장	1	군동면 석교로 232-65	8,500	탐진강	하천수
병영면	병영취수장	1	병영면 수인산길91	1,000	흙골재	호소수

## 4) 현황

칭	지정일	면적(km <sup>2</sup> )	위 치	비 고
계		17,422		
강진읍	1987. 10. 24	1,694	군동면 석교리, 풍동리, 덕천리, 금강리	
마량면	1986. 11. 15	0.021	마량면 마량리	
성전면	1991. 3. 11	0.34	성전면 영풍리	
병영면	1996. 6. 14	2,808	병영면 지로리	
옴천면	2005. 4. 12	12,920	옴천면 황막리, 봉림리, 정정리, 개산리	

## . 추진실적과 성과

## 1) 수질관리

맑고 깨끗한 상수 원수를 유지하기 위하여 매일 2회 이상 상수원보호구역 순찰을 실시하고 있으며, 보호구역내 무단출입자의 수질오염 행위를 차단하기 위하여 안내판을 정비하였다. 또한 정수장에서 수시로 원수 및 정수에 대한 수질검사를 실시함으로써 수질 변화를 신속하게 감지할 수 있도록 하여 최적의 상태로 수돗물이 생산될 수 있도록 하고 있다.

정수장 수질검사는 매일, 매주, 매월, 매분기 검사를 실시하고 있으며, 정수장에서 완벽한 수질의 수돗물을 공급하더라도 물탱크 및 옥내배관, 수도꼭지 등에서 2차적인 수질오염이 발생할 수 있으므로 이를 사전에 예방코자 적정 소독약품을 투입함은 물론 수도꼭지, 급·배수관 수질검사를 실시함으로써 위생적이고 안전한 수돗물을 생산 공급하고 있다. 또한 수돗물 수질검사의 투명성 확보 및 신뢰도 향상을 위하여 민간인들로 구성된 강진군 수돗물수질평가위원회를 구성 운영하고 있으며, 연2회 민·관 합동 수질검사를 실시하고 시행되는 모든 수질검사 결과는 인터넷, 읍면 게시판, 반 회보에 공표하고 있다.

## 2) 수질검사 횟수

- 원수(6항목) : 월1회 이상(연12회: 3개 취수원)
- 원수(31항목) : 분기 1회 이상(3, 6, 9, 12월 실시)

○

- 일일검사(6항목) : 일 1회 공인 검사기관 의뢰
- 주간검사(8항목) : 주 1회 공인 검사기관 의뢰
- 월간검사(58개항목) : 월 1회 공인 검사기관 의뢰
- 모니터링(11항목) : 분기1회 공인 검사기관 의뢰

## 5.                    및 소규모급수시설

### . 일반현황

마을상수도과 소규모급수시설은 인구밀도가 낮고 충분히 공급되지 않은 지역에서 비교적 간단한 처리를 거쳐 수돗물을 공급하는 시설로 강진군은 강진읍 외 10개면에 141개의 시설들이 산재해 있으며, 총인구 대비 약28.3%인 10,433명이 이용하고 있다.

#### 및 급수현황

	시설현황			급수인구			수원	
	계	마을	소규모	계	마을	소규모	지표수	지하수
계	141	41	100	10,433	4,207	6,226	13	128
강진	8	4	4	788	446	342	3	5
군동	21	4	17	1,714	420	1,294	2	19
칠량	16	6	10	1,179	499	680	0	16
대구	8	6	2	666	594	72	2	6
마량	4	1	3	255	97	158	0	4
도암	24	3	21	1,598	392	1,206	1	23
신전	4	1	3	238	117	121	0	4
성전	20	5	15	1,822	681	1,141	0	20
작천	17	5	12	1,171	432	739	5	12
병영	10	4	6	617	332	285	0	10
옴천	9	2	7	385	197	188	0	9

## · 추진실적 및 성과

### 1) 관리

시설물의 철저한 유지 관리를 위해 월 2회 이상 점검을 실시하고 있으며, 시설물별로 관로도를 지적도에 표기하여 관로 누수 시 보수가 조속히 이루어지도록 하였다. 또한 취수원 출입 통제 시설 및 보안시설을 설치하여 수질오염원을 차단하였고, 폐배수지 철거 및 물탱크를 교체하여 시설물 관리에 만전을 기하고 있다. 뿐만 아니라 노후관로를 매년 연차적으로 정비하여 수돗물의 손실을 최소화함은 물론 대형관정 전기 요금 등 예산을 절감하여, 각 세대별로 계량기를 설치하여 주민 스스로 물을 절약할 수 있도록 유도 하였다.

### 2) 수질관리

마을상수도 수질의 안전한 관리를 위하여 배수지 청소를 연2회 이상 실시하여 배수지로 부터 발생하는 2차 수질오염을 방지하고 자동약품 투입기를 설치하여 지속적으로 소독 실시할 수 있도록 하였으며, 매월 수질검사를 실시하고 그 결과를 인터넷, 반회보, 읍·면 게시판 등에 공포함으로써 주민들이 안심하고 음용할 수 있도록 하였다.

### 3) 추진성과

소규모수도시설을 체계적이고 안전하게 관리하여 물 부족 해소 및 주민위생 향상에 크게 기여하고 있다

## 6. (만덕지구)

### 가. 사업개요

- 위 치 : 도암면 만덕리 일원(굴동, 보동, 덕산, 마점, 신평)
- 사업내용 : 배수지2지 300톤, 송·배·급수관로 27.391km
- 총사업비 : 4,000백만원(국비 2,800, 도비 360, 군비 840)
- 사업기간 : 2017년 ~ 2020년(4년간)

### 나. 추진상황

- 실시설계 착공 및 완료 : '17.02.28.~'18.7.23.
- 소규모 환경영향평가 착공 및 완료 : '18.01.16.~'18.07.19.
- 계약심사 요청 및 완료 : '18.05.28~'18.05.30.
- 배수지 기초 콘크리트

	사업추진내용	사업비 (백만 원)	비 고
2017	실시설계 용역	129	
2018	배수지 2지 300톤, 관로 78m(추진공 48m)	603	
금 후	급·배수관로 매설 L=27.313	2,683	

### · 향후 추진계획

(만덕지구)은 전남공무원교육원 이전과 강진군 지방상수도 확장 사업의 일환으로 지역주민의 생활수준 향상, 장래 도시 기반시설 확충 및 용수수요 증가에 능동적으로 대처할 수 있도록 최종 목표연도인 2020년에 일 최대 시설용량 300m<sup>3</sup>/일의 용수 공급이 가능토록 송·배수관로 및 시설물을 확충함으로써 생활용수 부족에 따른 제한 급수 등 농어촌지역의 식수난을 해소하고 상수도 미 급수 지역에 안정적인 생활용수를 공급할 계획이다.

## 7. (신기지구)

### 가. 사업개요

- 위 치 : 도암면 일원(향촌, 부흥, 용산, 송학, 용암, 신기, 망호)
- 사업내용 : 급·배수관로 30km
- 총사업비 : 4,000백만 원(국비 2,800, 도비 360, 군비 840)
- 사업기간 : 2018년 ~ 2020년(3년간)

### 나. 추진상황

- 실시설계 착공 및 완료 : '18. 05. 11. ~ 11월 준공

연도별	사업 추진내용	사업비 (백만 원)	비 고
2018	실시설계 용역	165	추진중
금 후	급·배수관로 시공 L=30km	3,835	

### 다. 향후 추진계획

농어촌생활용수개발사업(신기지구)은 강진군 지방상수도 확장 사업의 일환으로 지역주민의 생활수준 향상, 장래 도시 기반시설 확충 및 용수수요 증가에 능동적으로 대처할 수

최종 목표연도인 2020년에 일 최대 시설용량 190m<sup>3</sup>/일의 용수 공급이 가능토록 급·배수관로 및 시설물을 확충함으로써 생활용수 부족에 따른 제한급수 등 농어촌지역의 식수난을 해소하고 상수도 미 급수 지역에 안정적인 생활용수를 공급할 계획이다.

## 8. 현대화 사업(노후상수관망정비)

### . 총 사업개요

- 치 : 강진읍 외 3구역(군동, 병영, 마량) 일원
- 사업내용 : 노후관망정비 52.6km, 상수도 급수구역 블록 및 유지관리시스템 구축1식
- 총사업비 : 19,330백만 원(국비 19,330)
- 사업기간 : 2018년 ~ 2022년(5년간)

### 나. 추진상황

- 강진군↔한국수자원공사 위탁 협약 : 2017. 11. 27.
- K-water 강진사무소 개소 : 2018. 3. 28.
- 사업대상지 기초자료조사 : 2018. 3.~5.
- 실시설계용역 착수 : 2018. 6.
- 누수탐사용역 추진 및 실시설계용역 현장자료 조사

	사업추진내용	사업비 (백만 원)	비 고
2018	실시설계 및 누수탐사용역	2,895	
금 후	관망 블록구축 및 유지관리시스템 설치	16,435	

### 다. 향후 추진계획

지방상수도 현대화 사업(노후상수관망정비)은 강진군 지방상수도의 노후도를 파악하여 누수율을 낮추고, 지속적인 유지관리를 위한 노후관 교체 및 관망 블록 구축을 통해 안전하고 깨끗한 수돗물을 공급 하는데 주목적을 가지며, 지역주민의 생활수준 향상, 장래 도시 기반 시설 확충 및 용수수요 증가에 능동적으로 대처할 수 있도록 시설물을 보완함으로써 상수도 급수 지역에 안정적인 생활용수를 공급하는데 기여할 계획이다.

## 9. 소규모 수도시설통합관리시스템 구축 사업

### . 총 사업개요

- 치 : 강진군(상하수도사업소) 일원
- 사업내용 : 중앙감시 1개소 및 현장감시설비 시스템 70개소
- 총사업비 : 3,331백만 원(국비 3,331)
- 사업기간 : 2016년 ~ 2020년(5년간)

### 나. 추진상황

- 강진군↔한국환경공단 위탁 협약 : 2016. 6. 27.
- 통합관리시스템 기본계획 착수 및 준공 : 2016. 12. 26. ~ 2017. 8.
- 통합관리시스템 구축 용역 착수 및 준공 : 2017. 12. 26. ~ 2020. 06. 22.

	사업추진내용	사업비 (백만 원)	비 고
2016	위탁협약 및 기본계획 착수	406	
2017	기본계획 완료	500	
2018	통합관리시스템(1개소) 및 소규모수도시설 감시시스템 구축(7개소)	571	
2019	강진/병영 정수장 감시시스템(2개소) 배수장 감시시스템(5개소) 소규모수도시설 감시시스템 구축(3개소)	350	
2020	배수장 감시시스템(9개소) 소규모수도시설 감시시스템 구축(24개소)	1,554	

### 다. 향후 추진계획

소규모 수도시설통합관리시스템 구축사업은 강진군 내 소규모수도시설의 운영 및 관리 체계 개선을 위한 통합관리시스템을 구축하여 수돗물 공급관리 업무의 효율성을 향상 시키고, 소규모 수도시설의 관리 전문성을 확보하여 수도공급 서비스의 질을 향상 시키는데 주목적을 가지며, 관리기능 강화에 따른 운영관리 비용 절감 및 비상상황 시 신속하게 대응하여 지역주민에게 안전하고 깨끗한 수돗물을 공급하고 보편적 물 복지 증진에 기여할 계획이다.

## 10. 평리지구 마을하수도 정비사업

### · 사업개요

- 치 : 강진군 칠량면 영동리(영동, 강동, 영풍), 군동면 평리 일원
- 사업내용 : 시설용량 320m<sup>3</sup> / 일, 오수관거 L = 7.2km, 배수설비 306개소
- 총사업비 : 7,889백만 원(국 5,522, 군 2,367)
- 사업기간 : 2016. 06. ~ 2018. 08.
- 시 공 사 : 세광기업(주)
- 시공감리 : (주)선진엔지니어링 외 1

### 나. 추진상황

- 기본 및 실시설계 완료 : 2015년 12월
- 재원협의(영산강유역환경청) : 2015년 12월
- 공공하수처리시설 설치인가 : 2016년 05월
- 시설공사 계약 : 2016년 06월
- 시설공사 완료 : 2018년 08월

	사업추진내용	사업비 (백만 원)	비 고
2015	기본·실시설계용역	429	
2016	성전하수처리시설 Q=600m <sup>3</sup> /일	4,021	
2017	오수관로 5.4km, 중계펌프장 3개소, 건축공사 1식	3,439	

### 다. 향후 추진계획

상·하수관로 부설 및 기계공사 등 영동 평리 공공하수처리장을 설치함으로써 생활환경 개선, 수인성전염병 예방, 토지이용 효과의 증대, 공공수역의 수질보전, 도시 미관 향상, 자연보호 차원의 국토보전 등에 기여하는 한편, 하수관거 우·오수 완전 분류식화로 하수 처리장으로 유입되는 우수, 침입수 등의 불명수를 차단하여 공공하수 처리장 시설운영의 최적화를 기하여 경제적인 운영에 이바지 할 것이다.



## 11. . 봉황지구 마을하수도 정비사업

### . 사업개요

- 지 : 강진군 강진읍 덕남리 덕동 촌곡마을, 칠량면 봉황리 봉황 보련마을
- 사업내용 : 시설용량 140m<sup>3</sup> / 일, 관로 L= 4.5km, 배수설비 208개소
- 총사업비 : 5,186백만 원(국비 3,630, 군비 1,556)
- 사업기간 : 2017. 11. ~ 2019. 12.
- 시 공 사 : (주)명도건설
- 시공감리 : (주)범한엔지니어링 외 1

### 나. 추진상황

- 기본 및 실시설계 완료 : 2017년 09월
- 재원협의(영산강유역환경청) : 2017년 09월
- 공공하수도 설치인가 : 2017년 09월
- 시설공사 계약 : 2017년 10월
- 시설공사 추진 : 총 공정을 38%

	사업추진내용	사업비 (백만 원)	비 고
2017	기본·실시설계용역, 현장사무실 등	429	
2018	처리시설 55톤, 오수관로 2.2km, 배수설비 117개소	1,925	추진중
2019	처리시설 85톤, 오수관로 2.3km, 배수설비 91개소	2,832	

### 다. 향후 추진계획

- 봉황, 덕동지구 처리장 시운전 2019. 10.~ 2018. 12.
- 생활하수를 효율적으로 처리하여 2차 환경오염 및 쾌적한 주거환경을 조성하여 주민들의 삶의 질 향상에 이바지 할 것이다.

## 12. 하수관거정비 BTL 민간투자사업

### . 사업개요

- 치 : 강진군 강진읍 일원(강진, 서성, 호계 처리구역)
- 사업내용 : 우·오수관거 L = 45.6km
- 총사업비 : 32,244백만원(국비22,571, 군비 9,673)
- 사업기간 : 2006. 06. 23. ~ 2010. 02. 22.(44개월)
- 시 공 사 : 남양건설(주) 외 3
- 운영기간 : 2010. 02. 23. ~ 2030. 02. 22.(240개월)
- 운 영 사 : 남양강진씨앤지(주)

### 나. 추진상황

- 2005. 03. 29. : 2005년 BTL사업 대상지역 확정·통보(환경부)
- 2005. 05. 31. : BTL 민간투자사업에 대한 위·수탁협약 체결
- 2005. 06. 03. : 민간투자대상사업 지정 및 RFP 고시
- 2006. 01. 09. : 실시협약 체결 및 사업시행자 지정(남양강진씨앤지주식회사)
- 2006. 06. 23. : 공사 착공
- 2010. 02. 22. : 최종 준공
- 2010. 02. 23. : 관리운영권 등록 및 운영관리개시
- 2010. 09. 27. : 강진하수관거정비 BTL 국고보조규모 확정 통지
- BTL 정부지급금 상환액(국비 70%, 군비 30%)

( : 백만원)

도	상 환 액			비고
	원금	이자	계	
2017년까지	11,284	13,355	24,639	
2018년	1,910	901	2,811	
2019년 이후	27,928	3,410	31,338	

### 13. 운영 · 관리

#### . 사업개요

- 설 수 : 50개소(위탁운영 50개소)
- 시설용량 : 총 3,558톤/일(50톤 이상 16개소, 50톤 미만 34개소), 관거 210.6km
- 시설현황

( : 개소)

	시설현황			개량현황			비고
	계	50톤이상	50톤미만	고도처리	무인시스템	UV소독기	
계	50	16	34	28	4	36	
강진읍	2	—	2	2		2	
군동면	7	4	3	2	1	7	
칠량면	5	—	5	—		2	
대구면	5	1	4	3		5	
마량면	6	2	4	3		4	
도암면	3	2	1	2		2	
신전면	3	2	1	2	1	3	
성전면	6	2	4	4	1	5	
작천면	3	1	2	2		2	
병영면	4	1	3	2	1	3	
옴천면	6	1	5	6		1	

#### 나. 추진상황

- 하수처리시설 점검 및 수질검사 실시: 연중 상시
- 노후 하수처리시설 및 관거 보수: 연중 상시
- 하수도 기계준설 실시: 연 4회

#### 다. 향후 추진계획

- 전문업체 관리대행을 통한 마을하수처리시설 관리 최적화
- 법적 기준에 의한 기술진단 실시로 향후 운영의 고효율화
- 마을하수를 방류수질 기준 이하로 정화 처리하여 수질오염 방지 및 군민 보건 위생 증진에 기여 할 것이다.

## 5절 스포츠산업단

## 1. 체육대회 유치

## . 개요

전국 최고의 스포츠 메카 1번지로 최적의 기후조건을 지녔으며, 스포츠 마케팅에 대한 확고한 의지로 매년 30여개의 전국대회를 개최해 오고 있다. 적극적인 대회 유치로 연인원 20만 명이 넘는 외지인이 강진을 다녀가 우리군 이미지를 제고시키고 지역경제 활성화에 기여하고 있다.

## 나. 추진실적

## 2014 스포츠대회 개최 현황

	대 회 명	장 소	대회기간	참가인원 (명)	연인원 (명)	경제효과 (직간접) (백만 원)
	26개			26,450	123,770	8,777
1	제11회 청자배 전국우수 중학교 초청 축구대회	강 진 종합운동장	1.11~1.19.	400	3,600	255
2	제61회 3.1절 기념 강진 투어전국도로 사이클대회	강 진 군	2.25.~3.1.	800	4,000	284
3	2014 춘계 전국 남녀 중·고 배구 연맹전	강 진 국 민 체 육 센 터	3.14.~3.20.	800	5,600	397
4	제6회 청자배 국민생활체육 전국 야구대회	강 진 베 이 스 볼 파 크	3.29.~3.30.	400	800	57
5	제12회 연합회장기 국민생활체육전국검도대회	강 진 국 민 체 육 센 터	3.29.~3.30.	1,500	3,000	213
6	제24회 용인대총장기 전국 남녀 태권도대회	강 진 국 민 체 육 센 터	4.4.~4.10.	2,700	18,900	1,340
7	제41회 한국중고연맹 회장기 전국태권도 대회	강 진 국 민 체 육 센 터	4.23.~5.3.	4,500	40,500	2,871
8	제9회 전라남도지사배 태권도 품새대회	강 진 국 민 체 육 센 터	5.17.~5.18.	650	1,300	92
9	제6회 청자배 국민생활체육전국시군 구클럽대항볼링대회	강 진 AMF 볼 링 센 터	6.6.~6.8.	600	1,800	128

	대 회 명	장 소	대회기간	참가인원 (명)	연인원 (명)	경제효과 (직간접) (백만 원)
10	제95회 전국체육대회 전남2차전/도대표 선발전겸 제31회 초등학교 대항 태권왕겨루기 대회	강 진 국 민 체 육 센 터	6.14.~6.15.	1,000	2,000	142
11	제5회 청자배 광주전남 생활체육 탁구대회	강 진 국 민 체 육 센 터	6.28.~6.29.	500	1,000	71
12	제36회 전라남도교육감기 초중고겨루기 태권도대회	강 진 국 민 체 육 센 터	7.5.~7.6.	1,100	2,200	156
13	제25회 대통령기 전국 종별 럭비 선수권 대회	하 멜 구 장	7.10.~7.18.	700	6,300	447
14	2014 우수클럽초청 볼링대회	강 진 삼 양 볼 링 장	7.11.~7.13.	600	1,800	128
15	제47회 대통령금배 전국 고등학교 축구대회	강 진 군	7.24.~8.4.	1,200	14,970	1,061
16	제2회 현무공 김억추 장군기전국남녀궁도대회	강 진 군	7.31.~8.2.	1,000	3,000	213
17	2014 강진 B-boy 마스터즈 챔피언십	강 진 군 대 구 면	7.30.	250	250	18
18	2014 국수산맥 국제바둑대회	강 진 국 민 체 육 센 터	8.10.	2,000	2,000	142
19	제2회 강진군수배 전국 패러글라이딩대회	강 진 군 주작산일원	8.16.~8.17.	150	300	21
20	제9회 강진청자 마라톤대회	강 진 국 민 체 육 센 터	9.21.	2,000	2,000	142
21	제5회 강진서기산 전국 산악자전거대회	강 진 군 서기산일원	9.28.	300	300	21
22	2014년도 전국남여 우수선수 선발대회	강 진 국 민 체 육 센 터	10.1.~10.2.	600	1,200	85
23	제20회 전남 연합회장기 생활체육 볼링대회	AMF, 삼양 볼 링 장	10.3.~10.5.	600	1,800	128
24	2014 청자배 전국 공공기관 야구대회	강 진 베 이 스 볼 파 크	11.21.~11.23.	250	750	53
25	제8회 김인국수배 시니어국제바둑대회	강 진 국 민 체 육 센 터	11.7.~11.10.	350	1,400	99
26	제8회 강진청자배 국민생활체육 배드 민턴대회	강 진 국 민 체 육 센 터	11.15.~11.16.	1,500	3,000	213

## 2015 스포츠대회 개최 현황

	대 회 명	장 소	대회기간	참가인원 (명)	연인원 (명)	경제효과 (직간접) (백만 원)
	22개			21,900	68,400	5,434
1	제12회 청자배 전국우수중학교 초청축구대회	강 진 종합운동장	1.8.~1.16.	500	4,500	358
2	제62회 3.1절 기념 강진투어 전국도로사이클 대회	강 진 군	2.24.~2.28.	800	4,000	318
3	제97회 전국체육대회 (제45회 전국소년체육대회) 전남도대표선발 태권도대회	강 진 국 민 체육 센터	3.21.~3.22.	1,000	2,000	159
4	제7회 청자배 국민생활체육 전국 야구대회	강 진 베이스볼 파크	4.4.~4.5.	400	800	64
5	2015년 우수클럽 초청 생활체육 볼링대회	강 진 AMF 볼 링 장	5.8.~5.10.	500	1,500	119
6	2015 한국기독교교장로회 총회장배 축구대회	종합운동장 남 포 구 장	5.11.~5.12.	400	800	64
7	제10회 강진청자배 배드민턴대회	강 진 국 민 체육 센터	5.30.~5.31.	1,800	3,600	286
8	Tour de Korea 2015 국제사이클대회	관 내	6.11.~6.12.	900	1,800	143
9	제96회 전국체전 최종 선발전 및 제33회 어린이 태권왕대회	강 진 국 민 체육 센터	7.11.~7.12.	800	1,600	127
10	제26회 대통령기 전국 종별 럭비 선수권 대회	하 멜 구 장	7.18.~7.26.	1,000	9,000	715
11	2015년 청자배 전국 공공기관 야구대회	강 진 베이스볼 파크	8.1.~8.3.	1,000	3,000	238
12	제37회 전라남도교육감기 초중고 남녀태권도대회	강 진 국 민 체육 센터	9.12.~9.13.	1,200	2,400	191
13	제14회 청자배 전남광주 남녀 궁도대회	강 진 군	8.1.~8.2.	600	1,200	95
14	2015 국수산맥 국제바둑대회	강 진 국 민 체육 센터	8.7~8.12.	1,300	7,800	620
15	제7회 청자배 국민 생활체육 전국시군구 클럽대항볼링대회	강 진 AMF 볼 링 센 터	8.7.~8.9.	1,000	3,000	238

	대 회 명	장 소	대회기간	참가인원 (명)	연인원 (명)	경제효과 (직간접) (백만 원)
16	제6회 청자배 광주전남 생활체육 탁구대회	강 진 국 민 체 육 센 터	8.22.~8.23.	600	1,200	95
17	제10회 청자배 마라톤대회	종합운동장 및 강 진 만 일 원	10.4.	2,000	2,000	159
18	문화체육장관배 국민 생활체육 남녀 배구대회	강 진 국 민 체육센터 외 5 개 소	10.10.~10.11.	1,500	3,000	238
19	제41회 전남학생종합 체육대회 태권도경기	강 진 국 민 체 육 센 터	10.31.~11.1.	800	1,600	127
20	2015 전국 초중고 축구리그 왕중왕전	종합운동장 내 천연구장	11.20.~11.23.	2,000	8,000	636
21	제10회 김인 국수배 시니어 국제바둑대회	강 진 국 민 체 육 센 터	11.6.~11.9.	1,000	4,000	318
22	제8회 청자배 전남 사회인 야구대회	강 베 이 스 볼 파 크	11.14.~11.15.	800	1,600	127

## 2016 스포츠대회 개최 현황

연번	대 회 명	장 소	대회기간	참가인원 (명)	연인원 (명)	경제효과 (직간접) (백만 원)
	23개			16,870	71,590	5685
1	2016 청자배 전국우수중학교 초청축구대회	강 진 중 합운 동 장 등 4개 구장	1.13.~1.20.	420	2,940	234
2	제63회 3.1절 기념강진 투어전국도로사이클대회	강 진 군	2.23.~2.26.	800	3,200	254
3	강진투어 마스터즈대회	강 진 군	2.27.	530	530	42
4	제45회 전국소년체육대회 전남도대표 선발등태권도대회	강 진 국 민 체 육 센 터	3.19.~3.20.	600	1,200	96
5	2016 회장기 전국여자소프트볼 대회	강 베 이 스 볼 파 크	4.7.~4.10.	450	1,800	143
6	제38회 전라남도교육감기 초중고 겨루기 태권도대회	강 진 국 민 체 육 센 터	6.11.~6.12.	800	1,600	127

7	8회 청자배 국민생활체육 전국 시군구 클럽대항 볼링대회	강진 AMF 볼링장	6.24.~6.26.	600	1,800	143
8	제7회 청자배 전남·광주 생활체육 탁구대회	강진 국민 체육센터	6.25.~6.26.	500	1,000	79
9	제97회 전국체육대회 전남도대표선발전 등 태권도대회	강진 국민 체육센터	7.9.~7.10.	600	1,200	95
10	제27회 대통령기 전국종별 럭비선수권대회	강진 럭비 전 용구장, 중 합운동장	7.16.~7.24.	1,000	9,000	715
11	2016 김억추 장군배 전국궁도대회	양무정	7.30.~8.1.	700	2,100	167
12	2016 국수산맥 국제바둑대회	강진 국민 체육센터, 다산수련원	8.2.~8.7.	270	1,620	128
13	2016 강진 청자배 전국대학동아리아구대회	강진 이스 볼파크	8.16.~8.19.	400	1,600	127
14	2016 대교눈높이 전국 초등축구리그 왕중왕전	종합운동장, 영랑·다산· 하멜·남포구장	10.1.~10.16 .	2,900	26,100	2,074
15	제18회 대한민국배구 협회장기 생활체육 전국남녀 배구대회	강진 국민 체육센터 외 보조경기장	10.8.~10.9.	600	1,200	95
16	제11회 강진 청자배 마라톤 대회	강진 종합 운동장	10.29.	1,000	1,000	79
17	제41회 전남학생 종합체육 태권도경기	강진 국민 체육센터	10.29.~10.30 .	500	1,000	79
18	제8회 청자배 전남 사회인야구대회	강진 이스 볼파크	11.5.~11.6.	400	800	64
19	제10회 김인 국수배 국제시니어 바둑대회	강진 국민 체육센터	11.4.~11.7.	300	1,200	95
20	2016 전국 남녀 우수선수선발 태권도대회	강진 국민 체육센터	11.8.~11.12.	900	4,500	357
21	제10회 청자배 전남 동호인 배드민턴대회	강진국민체 육센터 외 7개소	12.3.~12.4.	1,600	3,200	254
22	2016 전국우수클럽 초청볼링대회	삼양볼링장	12.9.~12.11.	400	1,200	95
23	2016 강진청자배 호남권역 유소년 야구대회	강진 이스 볼파크	12.27.~12.29.	600	1,800	143



## 2017 스포츠대회 개최 현황

	대 회 명	장 소	대회기간	참가인원 (명)	연인원 (명)	경제효과 (직간접) (백만 원)
	35개			25,118	107,094	8,543
1	제14회 강진 청자배 중등부 축구대회	종합운동장 포함 6개 보조구장	2.15.~2.21.	220	1,540	122
2	제64회 3.1절 기념 강진 투어 전국도로사이클 대회	강진군 일원	2.21.~2.24.	800	3,200	254
3	2017 강진투어 마스터즈대회	강진군 일원	2.25.	533	533	79
4	2017 춘계 전국 남녀 중고 배구연맹전	강진국민 체육센터	3.17.~3.23.	1,000	7,000	556
5	제46회 전국소년체전 도대표선발 등 태권도대회	강진국민 체육센터	3.25.~3.26.	700	1,400	111
6	제13회 전라남도지사배 전국 공무원 배구대회	강진여자중 학교 실내 체육관 등	3.25.~3.26.	900	1,800	144
7	제19회 대한볼링협회장기 전국 시·도대항 볼링대회	AMF·삼양 볼링장	4.7.~4.9.	600	1,800	144
8	2017 강진 청자배 우수팀 초청 유소년 야구대회	강진 베이스볼 파크	4.7.~4.9.	410	1,230	98
9	전라남도협회장기 게이트볼대회	청자구장	5.4.~5.5.	740	1,480	117
10	전국 쥘트랙 & 캠핑 레저스포츠대회	가우도 일원	5.13.~5.14.	320	640	51
11	2017 한국실업배구연맹전	제2실내 체육관	5.19.~5.24.	600	3,600	286
12	전국 여름철 종별 배드민턴 선수권대회	강진국민 체육센터, 2실내 체육관	6.3.~6.10.	1,399	11,192	889
13	제39회 전라남도 교육감기 남·여 초중고 태권도대회	강진국민체 육센터	6.17.~6.18.	850	1,700	135
14	제2회 전라남도 볼링협회장기 종별 볼링대회	AMF·삼양 볼링장	6.21.~6.25.	750	3,750	298
15	2017 280갤리 대회	강진군 일원	6.24.~6.25.	700	1,400	111
16	제8회 강진청자배 광주· 전남 생활체육 탁구대회	강진국민 체육센터	6.24.~6.25.	500	1,000	79

17	2017 청자배 전국 초등학교 티볼대회	중 운 동 장	7.1.~7.2.	500	1,000	79
18	제98회 전국체육대회 전남도대표선발전 등 태권도대회	강 진 국 민 체 육 센 터	7.8.~7.9.	600	1,200	96
19	제28회 대통령기 전국종별 럭비 선수권대회	하 멜 구 장	7.20.~7.28.	850	7,650	608
20	제4회 국수산맥 국제 바둑대회	강 진 국 민 체 육 센 터	7.28.~8.2.	250	1,500	119
21	제15회 전남·광주 남녀 궁도대회	양 무 정	7.29.~7.30.	250	500	40
22	제9회 청자배 전국 클럽대항 볼링대회	AMF볼링장	7.11.~7.13.	350	1,050	83
23	제19회 대한민국배구협화장배 전국 생활체육배구대회	강 진 국 민 체 육 센 터 등	9.9.~9.10.	1,000	2,000	159
24	제1회 청자배 전국 생활체육 농구대회	제 1, 2 실 내 체 육 관	9.16.~9.17.	200	400	32
25	제11회 강진청자배 배드민턴 대회	강 진 국 민 체 육 센 터	9.23.~9.24.	1,800	3,600	286
26	2017 강진 청자배 전국 사회인 야구대회	강 배 이 스 볼 크 파	10.21.~10.22.	650	1,950	155
27	2017 대교눈높이 전국 초중고등부 축구리그 왕중왕전	종합운동장, 영랑·다산· 하 멜 구 장	10.28.~11.5.	3,445	31,005	2,463
28	제42회 전남학생종합 체육대회 태권도경기	강 진 국 민 체 육 센 터	10.28.~10.29.	500	1,000	79
29	제11회 김인국수배 국제시니어 바둑대회	강 진 국 민 체 육 센 터	11.3.~11.6.	450	1,800	143
30	전국남녀우수선수선발 태권도대회	강 진 국 민 체 육 센 터	11.9.~11.12.	801	3,204	254
31	2017 전국우수클럽 초청 볼링대회	AMF볼링장	11.10.~11.12.	600	1,800	143
32	2017 전라남도지사배 생활체육 에어로빅스 체조 경연대회	제 2 실 내 체 육 관	11.18.	800	800	63
33	2017 강진청자배 체조경연대회	제 2 실 내 체 육 관	12.2.	270	270	21
34	강진청자배 전국 당구대회	강 진 국 민 체 육 센 터, 2 실 내 체 육 관	12.13.~12.17.	580	2,900	230
35	2017 강진청자배 전라남도 동호인 당구대회	제 2 실 내 체 육 관	12.23.	200	200	16

## 2018 스포츠대회 개최 현황

	대 회 명	장 소	대회기간	참가인원 (명)	연인원 (명)	경제효과 (직간접) (백만 원)
	15개			9,552	30,512	2,422
1	제15회 강진 청자배 초·중등부 축구대회(남)	종합운동장, 청자·영랑·다 산·하멜 구장	1.15.~1.20.	472	2,832	224
2	2018 강진 청자배 전국 리틀 야구대회	강진 베이스볼 파크	1.25.~1.30.	900	5,400	429
3	제10회 강진청자배 국민생활체육 전국 시군구 클럽대항 볼링대회	A M F 볼 링 장	3.2.~3.4.	500	1,500	119
4	제65회 3.1절 기념 강진 투어 전국도로사이클대회	강진군 일원	3.6.~3.9.	260	1,040	82
5	2018 강진투어 마스터즈 대회	강진군 일원	3.10.	550	550	43
6	제47회 전국소년체전 도대표 선발전 및 2018 전남 종별 태권도선수권대회	강진국민 체육센터	3.17.~3.18.	600	1,200	95
7	제12회 강진청자배 배드민턴 대회	강진국민 체육센터 외 6개 소	3.24.~3.25.	1,800	3,600	286
8	제10회 대한체육회장기 전국 시도대항 볼링대회	AMF볼링장, 삼양볼링장	4.6.~4.8.	600	1,800	143
9	2018 아시아 카펫·주니어 탁구대표 선발전	강진국민 체육센터, 2실내 체육관	4.6.~4.10.	450	2,250	179
10	2018 서남부 14개 시군 게이트볼 대회	강진게이트 볼장	5.9.	400	400	32
11	전국 쥘트랙&캠핑 레저스포츠대회	가우도 일원	5.12.~5.13.	320	640	51
12	2018 전남광주 서남부 지구 16개정 궁도대회	양무정	5.26.	300	300	24
13	전국 종별 배드민턴 대회	제2실내 체육관 외 보 조경기장	5.30.~6.6.	700	5,600	445
14	제40회 전남도 교육감기 초중고 남녀 태권도대회	강진국민 체육센터	6.16.~6.17.	900	1,800	143
15	제9회 강진청자배 호남권역 생활체육 탁구대회	강진국민 체육센터, 2실내 체육관	6.23.~6.24.	800	1,600	127

개최 사진



< 3.1 기념 전국도로사이클 대회 >



< 용인대 총장기 전국태권도 대회 >



< 국민생활체육회장기 전국 검도대회 >



< 배구대회 >



<강진청자배 국민생활체육 배드민턴대회 >



< 축구대회 >

## 2. 유치

### . 개요

포근한 지리적 여건을 최대한 활용하여 각종 전지훈련 팀의 유치로 지역 경제 활성화에 기여하고 스포츠메카로서의 기반을 다지고자 매년 전지훈련유치 전담반을 구성 하여 강진을 찾은 전지훈련 팀에 차량제공, 식비 지원 등 각종 유인책으로 유치를 적극 추진하고 있다.

### 나. 추진실적

#### 2014 전지훈련 실적

	종목	팀수	인원(명)	연인원(명)	경제효과 (백만 원)	비고
계	8종목	392팀	9,451명	76,533명	6,076	
동계	소계	239	5,931	54,358	4,317	
	축구	97	3,490	29,505	2,344	
	야구	34	898	8,832	701	
	테니스	9	47	606	48	
	사이클	45	402	7,454	592	
	럭비	10	275	4,685	372	
	배구	44	819	3,276	260	
하계	소계	153	3,520	22,175	1,759	
	축구	27	945	4,585	364	
	야구	37	850	2,235	177	
	럭비	32	1,195	12,270	974	
	마라톤	15	280	1,960	155	
	태권도	42	250	1,125	89	

## 2015 전지훈련 실적

	종목	팀수	인원(명)	연인원(명)	경제효과 (백만 원)	비고
계	5종목	230팀	3,949명	54,802명	4,352	
동계	축구	99	2,292	28,386	2,255	
	테니스	8	83	1,162	92	
	사이클	45	631	16,219	1,288	
	야구	10	260	6,986	555	
	태권도	68	683	2,049	162	

## 2016년 전지훈련 실적

구분	종목	팀수	인원(명)	연인원(명)	경제효과 (백만 원)	비고
계	5종목	259팀	5,187명	49,243명	3,910	
동계	축구	84	3,233	27,214	2,162	
	사이클	67	902	15,776	1,253	
	럭비	16	455	2,536	201	
	야구	5	152	2,362	187	
	태권도	87	445	1,355	107	

## 2017 전지훈련 실적

	종목	팀수	인원(명)	연인원(명)	경제효과 (백만 원)	비고
계	9종목	152팀	1,958명	30,896명	2,451	
동계	축구	19	484	3,846	305	
	럭비	7	101	1,341	106	
	야구	6	209	4,472	355	
	사이클	50	446	17,804	1,414	
	테니스	4	30	210	16	
	배구	8	130	520	41	
	배드민턴	5	68	204	16	
	탁구	38	340	1,599	127	
	볼링	15	150	900	71	

## 2018년 전지훈련 실적(6월 현재)

구분	종목	팀수	인원(명)	연인원(명)	경제효과 (백만 원)	비고
계	5종목	107팀	1,631명	22,403명	1,777	
동계	축구	29	871	10,063	799	
	사이클	35	340	10,200	810	
	배구	10	144	576	45	
	탁구	23	184	1,104	87	
	볼링	10	92	460	36	



사진



< 전지훈련 팀들 >



< 럭비 전지훈련 팀들 >



< 축구 전지훈련 팀들 >



< 테니스 전지훈련 팀들 >



< 제설작업 모습 >



< 배구 전지훈련팀 >



### 3. 하드코트 설치

#### . 개요

마사토코트장은 날씨의 영향을 많이 받고 주기적으로 복토를 해야 하는 등 관리의 번거로움이 있어 지역 테니스 동호인들이 쾌적한 환경 속에서 운동할 수 있는 여건을 마련하기 위해 테니스장 하드코트로 교체하였다. 테니스장 하드코트 설치로 전국 규모 대회 및 전지훈련 선수단 유치에 성공하였으며, 지역경제 활성화에 기여함은 물론 날씨 제약 없이 동호회원들의 실력향상과 군민 여가생활 증진에 기여하고 있다.

#### 나. 설치현황

- 사업기간 : 2018. 1. 5. ~ 5. 20.
- 위 치 : 강진군 군동면 호계리 종합운동장 일원
- 사 업 비 : 360백만 원(국비 40, 군비 320)
- 사업내용 : 하드코트 4면 및 조명시설 설치 완료



#### 4. 제2실내체육관(다목적실내체육관) 건립 추진

##### . 개요

실내체육관의 공간협소와 시설노후로 인하여 전국규모 대회유치 및 동·하계 전지훈련 유치에 많은 어려움을 겪어왔다. 다목적실내체육관 건립으로 전국규모 각종 스포츠대회 유치에 가속이 붙을 것으로 확신하며 연간 300억 원 이상의 경제효과를 거양 할 것으로 기대된다.

- 위 치 : 강진군 군동면 호계리 종합운동장 내
- 사 업 비 : 6,300백만원(광특 1,800, 군비 4,500)
- 건립기간 : 2015. 8. ~ 2017. 5.
- 시설현황 : 건축면적 2,405㎡(지하1층, 지상2층)
  - 경기장 : 1,517㎡(41.4m×33.6m), 관람석 417석
  - 수용능력(배구경기장 2면, 농구 1면, 배드민턴 6면, 탁구 10면, 태권도 5면)



	시설명	면적(㎡)	세부시설내역	비고
계		2,644.51		
지하1층	기계실	197.53	기계실, 전기실	
1층	체육관	2,028.51	실내체육관, 화장실, 샤워실	
2층	체육관	418.47	관람석	

## 5. 운영(강진 제1실내체육관, 수영장)

### 가.

여가활동의 기회를 제공하고 건강에 대한 욕구를 충족시키고자 수영 강습, 헬스장운영, 체육관 대관 등 다양한 서비스를 제공하고 있다.

### 나. 시설현황

- 위 치 : 강진군 군동면 종합운동장길 60
- 개장년도 : 2002. 5.
- 시설규모

	시설명	면적(㎡)	세부시설내역	비고
계		6,502.18		
지하1층	기계실	444.48	기계실, 전기실	
1층	체육관, 수영장	3,572.04	6레인 25m, 샤워장, 실내체육관	
2층	체육관, 수영장	1,220.47	체육관 관람석, 수영장 헬스	
3층	체육관	1,265.19	체육관 관람석	

- 수영장 이용료

(단위 : 원)

월권	어른	군인	청소년	어린이	유아	경로우대	장애인	국가유공
남자	50,000	40,000	40,000	30,000	15,000	25,000	25,000	25,000
여자	40,000	32,000	32,000	30,000	15,000	25,000	20,000	20,000

- 여자 19세 ~ 55세까지 40,000원, 20% 할인(강진군 체육시설 관리 및 운영 조례)
- 일권 : 일반 3,000원, 청소년 2,000원, 초등학교생 1,500원

## 수영장 모습



## . 운영실적

	이용인원(명)	사용료(백만 원)	비고
2014	4,606	51	7월 이후
2015	9,467	96	
2016	49,687	100	
2017	12,996	98	
2018	5,268	64	6월 말까지

## 라. 금후 운영계획

- 강습회원 모집
    - 시 기 : 매월 20일부터 말일까지
    - 모 집 : 새벽반, 오전반, 오후반
    - 인 원 : 120명(기초반 30, 초급 30, 중급 30, 상급 30)
    - 강습요일 : 매주 화, 목요일(1일 3회)
  - 방학기간 어린이 수영교실운영 : 연1회 / 여름 90명
  - 자유수영 : 이용자 편의에 따라 수시 이용(일권, 월권)
  - 체육관대관 : 체육동호인 및 다목적사용 희망자의 신청에 의거 매일 대관  
(조기, 주관, 야간 구분 대관)
- ※ 운동연습 사용 희망자는 2시간 이내로 사용하여 연장가능

## 6절 다산기념관

### 1.

조선 최고의 실학자인 다산 정약용이 18년 유배 기간 동안 강진에 머무르며 남긴 흔적을 기념하기 위한 곳이다. 다산선생이 생전에 남긴 친필 간찰과 저술, 주변 인물들의 자료를 수집·보관 전시하고 있으며, 다양한 디지털 자료들로 다산선생을 친밀하게 느낄 수 있도록 구성되어있다. 또한, 다산선생을 콘텐츠로 한 현장체험 및 청렴교육 운영으로 공직 가치를 정립해 가고 있다.

#### . 현황

- 1) 소 재 지 : 강진군 도암면 다산로 766-20(도암면 만덕리 소재)
- 2) 개 관 일 : 2014. 7. 26.
- 3) 사 업 비 : 90억 원(국45, 도10, 군35)
- 4) 주요시설
  - 1층 : 전시실, 일반수장고, 사무실, 홀 / 지하 : 전기실, 기계실
  - 2층 : 체험실, 회의실, 자료실, 전망데크
- 5) 조직개편에 따른 명칭변경 / 다산기념관→ 다산박물관(2018.9.1.)

#### 나. 규모

- 1) 위 치 : 강진군 도암면 다산로 766-20
- 2) 규 모 : 부지면적 28,615㎡, 건축연면적 2,794㎡ / 지상 2층, 지하 1층
- 3) 전시면적 : 1,114㎡(1층 : 상설전시실, 기획전시실)

#### 다. 관람안내

- 1) 관람시간 : 09:00 ~ 18:00 (매주 월요일 휴관)
- 2) 매표시간 : 09:00 ~ 17:30 (관람시간 종료 30분 전까지)

## 3) 현황

구분	개인	단체	비 고
어른	2,000	1,000	1. 단체는 유료관람객 20명 이상을 말함 2. 어른은 19세 이상을 말함
청소년 군인	1,000	500	3. 청소년은 13세 이상 19세 미만을 말함 4. 군인(직업군인 제외)은 제복을 입은 군인과 군 복무를 대신하는 경찰, 소방, 공익근무요원 등을 말함
어린이	500	300	5. 어린이는 6세 이상 13세 미만을 말함 6. 강진군민(주민등록상 강진군에 주소를 두고 실제거주하는 사람)은 개인관람료의 50%를 감면함

## . 연도별 입장객 및 입장료

(단위 명, 원)

연도	총 입장료	총 입장객	유료입장객	무료입장객	비 고
계	98,509,300	290,802	97,301	193,501	
2014	—	35,311	—	35,311	무료관람
2015	—	61,811	—	61,811	무료관람
2016	37,544,900	71,712	33,238	38,474	
2017	34,981,400	81,311	31,705	49,606	
2018	25,983,000	40,657	32,358	8,299	6월 30일 한

## 마. 기구 및 조직표

기구는 3개 팀(서무, 전시기획, 교육홍보)으로 구성되어 있다.

## · 근무인원

### 1) ·현원 현황

( : 명)

	계	일 반 직							청원 경찰	기타
		소계	5급	6급	7급	8급	9급	학예사		
정 원	18	11	1	3	3	3	—	1	1	6
현 원	19	12	1	3	3	2	1	2	1	6

## 2. 및 수련원 운영

다산수련원은 다산선생의 실용주의사상을 계승하고, 역사문화의 산 교육장으로 활용하기 위해 2005년 1월에 건립되었다. 개원 이후 2007년 8월까지 군에서 운영, 이후 광주 기독교 청년회(YMCA)에서 2013년 12월까지 운영하다가 다시 군에서 2018년 6월까지 직영으로 운영 하였다. 이후 다산수련원 부지에는 전라남도공무원교육원이 들어서게 된다. 지난 2011년 교육 개관 이래 지금까지 전국의 공무원들이 다산의 정신을 배우기 위해 강진을 찾았고, 지금까지 3만6천명의 교육생을 배출하였다.

### 가. 연혁

- 1) 2005. 10. ~ 2007. 9. : 강진군에서 직영
- 2) 2007. 09. ~ 2013. 12. 31. : 광주YMCA에서 위탁운영
- 3) 2014. 01. ~ 2018. 6. 30. : 강진군에서 직영

### 나. 현황

- 1) 소 재 지 : 도암면 다산수련원길 33 / 부지면적 : 21,522㎡
- 2) 준 공 일 : 2005. 1.
- 3) 개 관 일 : 2005. 10. 17.
- 4) 사 업 비 : 생활관 4,400백만 원, 강당830백만 원  
※ 사업비 : '97 남해안관광벨트사업으로 추진
- 5) 건축연면적 : 4,171㎡(1,261평), 지상3층, 지하1층
  - 생 활 관 : 3,376㎡(1,021평) / 45실(2인실 39, 다인실 6) 수용 인원 120명
  - 교 육 관 : 애민관(100석 / 390㎡), 청림관(100석 / 405㎡)
- 6) 기타 시설 : 세미나실(60석), 식당(120석/138.5㎡), 운동장 등

### 3. 현황

	건물명	규모	연도	비고
다산초당	다산초당	46m <sup>2</sup>	1957	
	서암	26m <sup>2</sup>	1975	
	천일각	7.3m <sup>2</sup>	1975	
	동암	26m <sup>2</sup>	1976	
	정석		1818	다산4경-다산친필서각
	다조		1808	다산4경-차를 마시던 반석
	약천		1808	다산4경-약수 샘
	연지석가산		1808	다산4경-연지 및 석가산
굴동마을	다산회당	77.4m <sup>2</sup>	1983	다산회에서 강진군에 기증(99.6.12)
	다산유적비		1977	

### 4. 다산유물특별전 개최

#### . 배경

다산학을 연구하는 전문 기관으로서 매년 다산유물특별전을 개최하였다. 이를 통해 다산이 이룬 업적과 성과를 대·내외에 널리 알리고 강진을 다산학의 메카로 확고히 정착시켰다. 또한 축적된 역량을 바탕으로 2014년부터 특별전을 직접 직영하여 더욱 수준 높은 전시를 선보이고 있다.

#### 나. 현황

- 1) 개최시기 : 매년 7~8월 경
- 2) 장 소 : 다산기념관 기획전시실
- 3) 다산유물특별전 연도별 전시주제

구분 연도	주제	주요내용	비 고
2014	방산 윤정기 탄생 200주년	방산 윤정기 가문 조명	직영
2015	다산 트릭아트전	다산과 트릭아트 접목	직영
2016	다산과 강진, 다산을 품은 굴동	윤영상 회장 유물 특별전	직영
2017	다산 정약용과 다산학단	다산 제자들 관련 전시	직영
2018	목민심서, 백성을 위해 마음으로 기록하다	시대별 목민서와 하피첩	7.25. 오픈



## . 성과

- 1) 기간 관람객 증가 및 볼거리 제공
- 2) 다산기념관 위상 제고
- 3) 새로운 유물 발굴 및 자료 축적

## 5. 구입 및 관리

### 가. 소장유물 현황

다산기념관은 민족의 대학자인 다산 정약용 선생의 사상과 가르침을 발전, 계승하고자 관련 유물의 구입·기탁·기증을 받아 현재 소장유물 171건 300점, 기탁유물 86건 111점을 보유하고 있다.

#### 1) 유물구입 절차

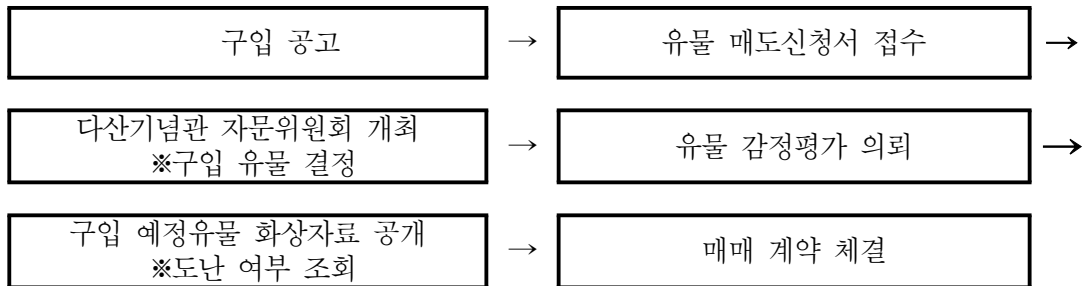

#### 2) 연도별 구입 현황

구분 연도	계	친필	필사	활자	기타	비 고
계	10/21	10/21				
2014	5/5	5/5	—	—	—	
2015	—	—	—	—	—	
2016	4/9	4/9	—	—	—	
2017	1/7	1/7	—	—	—	
2018	—	—	—	—	—	

### 나. 소장유물 해제

다산기념관은 소장 유물의 내용과 성격을 규명하고 이를 효율적으로 활용하기 위해 매년 해제 사업을 진행하고 있다. 해제가 완료된 유물은 전시와 도록제작 등 다양한 방면에 활용되어 다산기념관의 브랜드 가치를 높이는데 크게 기여하고 있다.

## 1) 해제 현황

구분 연도	계	친필	필사	활자	기타	비 고
계	56/92		—	—	—	
2014	—	—	—	—	—	
2015	—	—	—	—	—	
2016	9/27	9/27	—	—	—	
2017	26/32	26/32	—	—	—	
2018	21/33	21/33	—	—	—	

## 6. 운영

## . 설립목적

다산실학의 체계적인 연구 확장과 대중화를 위해 연세대학교와 강진군이 학·관 협력 체제를 구축하고자 연세대부설 강진다산실학연구원을 개원하였다. 다산실학연구원은 장기적으로 강진을 다산 실학의 본부로 구축하는 것을 목표로 삼고 있으며 현재까지 축적된 연구 성과는 타 기관에서 모두 부러워할 만큼 성장했다.

## 1) 개원일자 : 2006. 11. 7

- 1차 협약기간 : 2006. 11. 7. ~ 2011. 11. 6.(5년)
- 2차 협약기간 : 2011. 11. 7. ~ 2016. 11. 6.(5년)
- 3차 협약기간 : 2016. 11. 7. ~ 2021. 11. 6.(5년)
  - 협약기간 만료 경우 상호이익이 없으면 같은 기간 동안 자동연장(협약서2조)
  - 2014년 다산기념관 신축 후 신축 다산기념관 2층 연구원으로 이동

## 2) 운영 현황

- 운영인력 : 3명(연세대 2명, 강진군 1명)

연도	성명	직책	소속	비고
2014	백영서(1월~7월) 도현철(8월~12월)	연세대학교 국학연구원장	연세대학교 국학연구원	—
	김용흠	연구원	다산실학연구원	—
	박인숙(1월~6월) 윤선경(7월~12월)	행정지원	다산기념관	—

연도	성명	직책	소속	비고
2015	도현철	연세대학교 국학연구원장	연세대학교 국학연구원	
	홍동현	연구원	다산실학연구원	
	윤선경(1월~6월) 박인숙(7월~12월)	행정지원	다산기념관	
2016	도현철(1월~7월) 김도형(8월~12월)	연세대학교 국학연구원장	연세대학교 국학연구원	
	홍동현	연구원	다산실학연구원	
	박인숙	행정지원	다산기념관	
2017	김도형	연세대학교 국학연구원장	연세대학교 국학연구원	
	홍동현	연구원	다산실학연구원	
	박인숙	행정지원	다산기념관	
2018	신형기	연세대학교 국학연구원장	연세대학교 국학연구원	
	홍동현	연구원	다산실학연구원	
	박인숙	행정지원	다산기념관	

### · 지금까지 실적

구분 연도	내 용		비 고
2014	· 국내학술대회 개최: 2회 · 「다산과 현대」 7호 간행	· 다산시민강좌: 총40강 · 다산유적지 답사: 20여명	
2015	· 국내학술대회 개최: 2회 · 「다산과 현대」 8호 간행	· 다산시민강좌: 총27강 · 다산목민봉사대상 수상	
2016	· 국내학술대회 개최: 2회 · 「다산과 현대」 9호 간행	· 다산시민강좌: 총24강 · 다산역사교실: 524명	
2017	· 국내학술대회 개최: 2회 · 「다산과 현대」 10호 간행	· 다산시민강좌: 총24강 · 다산역사교실: 474명	
2018	· 국내학술대회 개최: 1회	· 다산시민강좌: 총9강 · 다산역사교실: 231명	

## 7. (MOU) 체결

### . 다산기념관&실학박물관 업무 협약

- 1) : 2014. 3. 11.(화) 14:00
- 2) 장소 : 다산수련원 세미나실
- 3) 참석 : 10명(실학박물관 4명, 다산기념관 6명)
  - 협약 내용
    - 실학 및 다산학 분야의 공동 연구 및 심포지엄 개최
    - 박물관 전시·교육·체험프로그램 교류 및 정보 공유
    - 학술출판물 등 양 기관의 사업 관련 각종 정보 및 결과물의 교환
    - 2014년도 방산 윤정기 선생 탄신 200주년 기념사업
    - 실학자 후손, 학술기관 및 단체 등 실학네트워크 구축에 협력하고, 이와 연계된 마케팅 사업을 공동추진
    - 기타 양 기관의 교류협력을 위하여 필요하다고 인정되는 사항

### 나. 다산기념관 & 추사박물관 업무 협약

- 1) 일시 : 2015. 3. 12.(목) 11:00
- 2) 장소 : 과천 추사박물관
- 3) 참석 : 8명(추사박물관 5명, 다산기념관 3명)
  - 협약 내용
    - 박물관 전시·교육·체험프로그램 교류 및 정보 공유
    - 유물 상호 대여, 유물 소장자(처) 정보 공유 및 전시 자문
    - 실학 및 다산학 분야의 공동 연구 및 심포지엄 개최
    - 실학네트워크 구축 및 이와 연계된 마케팅 사업 추진

### 다. 다산기념관 & 남양주 역사박물관 업무 협약

- 1) 일시 : 2017. 3. 27.(월) 16:00
- 2) 장소 : 다산기념관 다목적홀
- 3) 참석 : 9명(남양주역사박물관 6명, 다산기념관 3명)
  - 협약 내용
    - 다산학 및 전통문화 분야의 공동연구 및 심포지엄 개최

- 전시·교육 관련 교류 및 정보 공유
- 학술출판물 등 양 기관의 사업 관련 각종 정보 및 결과물의 교환
- 다산과 다산학단 후손, 학술기관 및 단체 등 다산학 네트워크 구축에 협력, 이와 연계된 마케팅 사업 공동 추진

## 8. 2017 민속생활사박물관 협력망 교육개발지원 공모사업

### . 사업개요

- 1) 교 육 명 : 아들·딸에게 들려주는 아버지 다산 이야기
- 2) 사업기간 : 2017. 3. 13. ~ 11. 13.
- 3) 소요예산 : 10,000천 원
- 4) 개발결과 활용계획 : 교육시 교보재 활용

### 나. 추진일정

연도	내 용	비 고
3월~4월	국립민속박물관 교보재 지원사업 신청 및 선정, 자문회의	○ 자문위원 (다산실학연구원 홍동현, 한국민화뮤지엄 함현국)
5월~9월	교육개발 세부계획(안) 수립, 교보재 제작 업체 선정	
9월~10월	교보재 세부내용 점검 및 제작 추진	
11월	시제품 제작, 최종 수정 보완, 결과보고	

## · 성과물

### 1) 내용



[illegible][illegible]

## 2) 만들기



9. **아니오**

## 가. 추진목적

- 1) 전국 공무원 대상 다산을 통한 애민·청렴정신과 공직가치관 확립
- 2) 다산 정약용 선생의 사상 및 문화체험을 통한 현장중심의 공직관 교육 실시
  - \* 다산의 목민(청렴)사상, 지역의 역사문화 자산을 활용한 공직관 함양
- 3) 공무원의 청렴 및 지방의 미래가치에 대한 공직자의 자기성찰 기회 제공

## · 교육과정

- 1) 다산공직관 청렴교육
  - 기 간 : 매년 3월 ~ 11월
  - 대 상 : 중앙부처 및 전국 지자체, 교육공무원 등
  - 운 영 : 매주(수~금) / 2박 3일
  - 내 용 : 공직자 대상 청렴·애민·목민 사상 교육
- 2) 다산체험 및 청렴 프로그램
  - 기 간 : 매년 3월 ~ 11월
  - 대 상 : 전국 공공기관 및 단체(40명 이상)



- 영 : 당일, 1박 2일, 2박 3일 과정
  - 내 용 : 공직자·공공기관 대상 청렴 교육, 다산 유적지 체험 등 맞춤형 교육
- 3) 공무원 청렴·푸소 체험
- 기 간 : 매년 3월 ~ 11월
  - 대 상 : 중앙부처 및 전국 지자체, 교육공무원 등
  - 운 영 : 매주(수~금) / 2박 3일
  - 내 용 : 공직자 대상 청렴·애민·목민 사상 교육 및 농어촌 감성 힐링 프로그램
- 4) 서울시 공무원 청렴·푸소 체험
- 기 간 : 매년 1월~2월, 8월, 11월
  - 대 상 : 서울시공무원 5급, 6급
  - 운 영 : 수~금 / 2박 3일
  - 내 용 : 공직자 대상 청렴·애민·목민 사상 교육 및 농어촌 감성 힐링 프로그램

## · MOU 체결실적

- 1) 충남교육연수원 연수생 청렴문화 체험활동 업무협약 체결(2014. 11. 5.)
- 2) 대구교육연수원과 교육 연수 업무협약 체결(2014. 12. 14.)
- 3) 전북교육연수원 교직원 청렴교육 교류 업무협약 체결 (2015. 5. 11.)
- 4) 서울시와 강진군 다산 청렴교육 업무협약 체결 (2015. 8. 31.)
- 5) 인사혁신처와 전국 공무원 공직가치 교육 강화 업무협약 체결 (2015. 11. 6.)
- 6) 전남교육연수원과 업무협약 체결(2017. 2. 21.)

## 라. 운영실적

### 1) 연도별 교육 수료 현황

(단위 : 명)

연도	총계	다산공직관 청렴교육	다산체험 프로그램	공무원 청렴·푸소체험	서울시 공무원 청렴·푸소 체험	비 고
누계	28,861	6,644	16,288	4,467	1,462	
2014	2,848	1,457	1,391	—	—	
2015	6,040	1,238	4,490	312	—	
2016	7,667	1,394	4,362	1,354	557	
2017	8,531	1,716	4,711	1,482	622	
2018. 6.	3,775	839	1,334	1,319	283	

## 7절 도서관

### 1.

- 1965. 1. 12. 개관(현 문화회관 위치)
- 1971. 2. 22. 제 3회 한국도서관상(한국도서관협회) 수상
- 1984. 7. 22. 군민회관 이전 운영
- 1986. 2. 16. 현 도서관 본관 준공
- 1991. 10. 8. 강진군립도서관 현대화 사업 추진
- 1992. 12. 31. 도서관 별관 건물 준공
- 1994. 1. 21. 이동도서관 운영
- 2001. 5. 30. 도서관 청사재배치(자료실 1층 이설)
- 2002. 6. 30. 디지털 자료실 및 시청각실 설치
- 2005. 11. 15. 아동자료실 리모델링
- 2006. 3. 7. 제38회 한국도서관상(한국도서관협회) 수상
- 2006. 7. 1. 열람실 24시간 운영
- 2007. 3. 2. 대구면 작은도서관 개관
- 2007. 5. 7. “강진군도서관”으로 변경
- 2008. 2. 4. “책 읽는 강진 만들기” 협약 체결
- 2008. 7. 21. 종합자료실·노인자료실 야간 연장 운영
- 2010. 4. 8. “학교마을도서관”개관(9개교)완료
- 2015. 9. 14. 강진군농어촌공공도서관 준공

### 2. 시설현황

- 부 지 : 4,288㎡(1,297평)
- 건 평 : 3,183㎡(2동 962평)
- 규 모 : 건물 2동 - 본관(지하1, 지상3), 별관 1동(지상1층)

- 현황 : 18실 889석

(단위 : 석/m<sup>2</sup>)

람 실			자 료 실					
열린공부방	일반 열람실	청소년 다목적실	종 합	아 동	디지털	장애실	향 토	노인· 다문화
1실	1실	2실	1실	1실	1실	1실	1실	1실
34	36	340	40	48	20	10	10	8
꾸러기방	동아리방	어울림터	족보실	문화 교실	사무실	북카페	장난감 도서관	
1실	1실	1실	1실	1실	1실	1실	1실	
100	30	60	10	113	140m <sup>2</sup>	20	10	

○ 자료현황

도서자료 : 134,746권			디지털자료 : 17,910권					
일 반	아동도서	이동도서관	전자책	DVD	CD	비디오	VOD	오디오CD
84,746	17,644	32,356	10,950	4,363	1,709	603	53	232

※ 2018. 10. 31.기준

### 3. 연장사업

강진군도서관은 2008년부터 자료실 개관시간 연장사업을 추진하고 있다. 개관시간을 확대함으로써 주간에 도서관을 이용하기 어려운 군민에게 편의를 제공하고 있으며, 독서를 통한 지식증대와 문화생활 기회 제공하는 등 적극적인 도서관 서비스로 군민 독서인구 확대에 기여하고 있다.

○ 사업 내용

- 종합자료실, 디지털자료실 연장 운영 : 월 ~ 금 09:00 ~ 22:00
- 열람실 연장 운영 : 월 ~ 일 08:00 ~ 익일 01:00



&lt;

&gt;

&lt; 종합자료실 &gt;

○ (향토·노인자료실 포함) 이용실적

(단위: 권, 명)

	이용자	대출실적	비고
계	172,705	255,230	
2014	28,372	49,748	개관시간 연장운영 전
2015	32,882	54,107	개관시간 연장운영 후
2016	38,993	58,730	〃
2017	40,034	49,602	
2018. 10.	32,424	43,043	

#### 4. 준공식 및 개관 50주년 기념행사

○ 행사개요

- 일 시 : 2015. 09. 14.(월) 10:00 ~ 17:00
- 장 소 : 강진군도서관 현관 앞 광장
- 초청인원 : 200여명(군수, 군의장, 도.군의원, 기관사회단체장, 군민 등)



## 5.

밝은 미래와 지역사회의 바람직한 독서 문화를 생활화하고 다양한 독서를 통하여 심리적 안정과 정서적 심화 그리고 고품격 삶을 영위하기 위한 독서대학을 운영하고 있다.

	내용	시기	참여자
2014		2월~12월(17회)	40명
2016	독서치료 및 심리학	3월~12월(40회)	60명
2017	내 인생의 책 한 권 쓰기	2월~11월(18회)	40명
2018	나를 찾아 떠나는 독서문학	4월~11월(16회)	40명



## 6. 낭독극장

중심으로 연극, 영상, 음악, 낭독, 작가의 이야기가 함께 어우러져 한편의 낭독극장을 연출하는 퍼포먼스로 군민들의 독서의욕을 불러일으키기 위해 운영되고 있다.

	내용	시기	참여자
2016	배유안의 “뽕덕”	5. 23.(월)	100명
	이용포의 “왕창세일! 엄마 아빠 팔아요!”	9. 21.(수)	250명
	송찬호 시인의 “분홍 나막신”	12. 27.(화)	100명
2017	한승원의 “물에 잠긴 아버지”	5. 29.(월)	100명
	김해동의 “도도한 씨의 도도한 책빵”	12. 19.(화)	120명
2018	엄마, 동시조가 뭐예요?	9. 4.(화)	80명
	한자야, 놀자!	10. 31.(수)	100명





## 7. 인형극단 나루

높은 문화를 접하기 어려운 지역의 주민들과 어린이들에게 독서와 연관된 인형극을 공연함으로써, 도서관을 친근하게 여기고 책 읽는 즐거움과 책과 가까이 할 수 있는 계기는 물론 지역 문화발전에 중추적 역할 할 수 있는 인형극단을 운영하고 있다.

- 운영인원 : 10명 내외
- 운영날짜 : 매주 월요일 10시(주1회) / 도서관 3층 동아리방
- 활동계획 : 자원봉사를 통한 월 1~2회 인형극 공연



## 8. 도서관주간 및 독서의 달 행사

군민들의 도서관 이용 활성화와 독서생활 진작을 위하여 다양한 행사를 마련하여 전개함으로써 도서관의 가치와 필요성을 적극적으로 홍보하고자 4월 도서관주간과 9월 독서의 달을 운영하고 있다.

## · 4월 도서관주간

주최로 각 공공도서관에서는 도서관의 가치와 필요성을 적극 홍보하여 지역주민들의 도서관 이용을 활성화시키는 계기를 마련하고자, 1964년부터 매년 4월 12일부터 18일까지를 ‘도서관주간’으로 설정하여 다양한 활동을 전개

- 작가초청강연회, 원화전시, 추천도서목록 배부, 연체자구제행사, 동화인형극, 책 속에서 보물찾기 등



## 나. 9월 독서의 달

독서의욕을 고취하고 독서의 생활화 등 독서진흥활동에 대한 국민들의 적극적인 참여를 유도하기 위하여 국가에서 매년 9월을 독서의 달로 설정함에 따라, 한국도서관협회에서는 정부와 협력하여 국민들의 건전한 가치관 확립과 문화생활 수준의 상을 도모하고 올바른 독서습관을 정착시키기 위한 폭넓은 독서능력개발운동을 전개하고자 시행되는 행사

- 기간 : 9월중 5일
- 내용 : 독서체험프로그램, 작가초청강연회, 주제가 있는 영화상영, 동화 읽어주기 등





## 9. 독서프로그램 운영

주민들을 도서관으로 유도함으로써 지역주민의 도서관이용을 생활화하고 나아가 변화하는 사회에 능동적으로 대처할 수 있는 능력 개발 및 삶의 질 향상을 위하여 아래와 같이 다각적인 문화 프로그램 진행하고 있다.

### . 독서프로그램 운영

	프로그램명	시기	내 용
1	어린이 독서교실	1,8월	방학중 어린이를 위한 독서프로그램
2	영어 그림책 놀이	8월	영어 그림책을 이용한 책 놀이
3	문학기행	10월	작가의 생가나 문학관을 견학
4	도서관 이용자 교육	연중	도서관 이용방법, 예절교육 및 시설견학

### 나. 기타 문화프로그램 운영

연번	프로그램명	시기	내 용
1	수채화 교실	연중	수채화 이론 및 실습
2	서예 교실	연중	서예 이론 및 실습

### 다. 작가초청강연회 개최

명망 있는 작가를 초청하여 강연회를 개최함으로써, 작가의 작품세계와 창작 경험을 들어보는 기회를 제공하고 있다.

	횟수	참석수	작가명	비고
계	10	522		
2014	2	80	윤삼현 아동작가 김선태 시인	
2016	2	88	김재석 시인 김해등 동화작가	
2017	2	60	김성범 동화작가 김해등 동화작가	
2018. 10.	4	294	임지형 동화작가 강희진 시인 강정연, 김유석 작가	

## . 국비 지원 독서프로그램 운영

	프로그램명	시기	내 용	참여자
1	길 위의 인문학	2015년 (8회)	삶의 통찰, 인문학에서 찾다	30명 (누계:137명)
		2016년 (9회)	인문학을 통한 진정한 내 삶의 주인으로 살기	30명 (누계:291명)
		2018년 (13회)	굽이굽이 옛이야기 길	40명 (누계:349명)
2	인문독서 아카데미	2015년 (20회)	인문학 특강 - 동화, 신화, 남도문학 등	777명
		2016년 (20회)	인문학 특강 - 영화, 인문, 그림책 등	445명
3	도서관과 함께 책 읽기	2018년 (24회)	소외계층 어린이 독서 지원 사업	14명 (누계:299명)
4	상주작가 지원사업	2017년	문학 분야 작가들에게 일자리 제공	1명 (김해등 작가)
		2018년	"	1명 (유현 작가)

## 10. 운영

지역주민들의 독서의욕 고취 및 편의제공을 위해 1994년부터 이동도서관 제도를 도입하여 운영하고 있다. 현재 11개 읍면 96개소를 대상으로 운영하고 있으며, 주민들이 원하는 희망도서, 신간 및 베스트셀러 등 다양한 자료를 이동도서관차량에 탑재하고 15~17일 간격으로 순회하고 있다. 또한 강진의료원 및 군부대 등에도 이동도서관을 운영하여 군민의 독서생활화에 힘쓰고 있다.

## ○ 이동도서관 실적

(단위: 권, 명)

	순회지역	이용자	대출실적	비고
계	384	18,477	37,109	
2015	96	4,877	9,105	
2016	96	4,141	8,548	
2017	96	4,741	9,874	
2018	96	4,718	9,582	

## 11. 운영

정보화 욕구를 충족시킬 수 있도록 2002년 <도서관정보화 종합계획>의 일환으로 설치한 디지털자료실은 군민의 지식정보의 획득 및 유통, 이용의 핵심 역할을 수행할 수 있도록 체계적인 정보를 제공하고 있으며, 2002년 8월에 개실하여 운영하고 있다. 디지털 자료실은 온라인 정보를 제공하는 멀티미디어센터와 전자도서관 기능을 동시에 충족시키고 다양한 접근점으로써 주민들의 정보 이용 제공에 만전을 기하고 있다.

### ○ 디지털 자료실 이용 현황

(단위 : 명)

	주간	야간	비고
계	18,346	10,370	
2015	4,279	2,230	
2016	4,775	2,897	
2017	5,151	2,521	
2018	4,141	2,722	

## 12. 작은도서관 육성

문화 복지시설이 낙후된 농어촌지역에 작은도서관을 육성하여 군민의 문화수준향상과 정신개혁 운동의 구심체 역할을 수행할 수 있도록 94년부터 육성하고 있으나, 인구감소와 노령인구의 증가로 독서계층이 감소 추세이다.

### ○ 작은도서관 현황

(단위 : 개소, 명)

읍면	문고명	대표자	주 소	건물 면적 (㎡)	도서관 면적 (㎡)	시설 유형	장서 수(권)	설립 년도	비고
강진	꿈이 있는 아동문고	이춘용	강진읍 서성1길 18	330	35	종교 시설	2,000	2006	사립
병영	병영 도룡문고	류권수	병영면 도룡길2	324	75	마을 회관	2,200	2006	위탁

읍면	문고명	대표자	주 소	건물 면적 (m <sup>2</sup> )	도서관 면적 (m <sup>2</sup> )	시설 유형	장서 수(권)	설립 년도	비고
마량	산내들지역 아동센터	김희근	마량면 삼마로 7-8	391	96	종교 시설	5,000	2006	사립
신전	신전풀꽃 문고	홍요한	신전면 백도로 1543	155	88	종교 시설	3,000	2005	사립
강진	좋은 문고	권영순	강진읍 평동2길 27	330	35	종교 시설	4,000	2009	사립

### 13. 운영

문화수준향상과 책 읽는 강진 만들기 운동을 전개하기 위하여 도서관을 만들어 학생, 주민이 누구나 이용할 수 있고 자유롭게 대출과 열람 등 서비스를 제공하고 있다.

- 2008년 2월 4일 : 『책 읽는 강진 만들기』협약서 체결
  - 체결기관 : 강진군, 강진교육청, (사)작은도서관만드는사람들, 한국간행물윤리위원회
- 학교마을도서관개설 운영 : 9개 초등학교
  - 칠량초, 작전초, 도암초, 대구초, 성전초, 계산초, 마량초, 군동초교, 옴천초교
- 학교마을도서관 운영내용
  - 월요일 ~ 금요일 : 09:00 ~ 21:00 / 토 요 일: 09:00~16:00
  - 이용대상 : 학생, 군민
- 학교별 개관현황

	학교명	대표자	주 소	개관	장서지원	비고
계	9개교				26,000권	
1	계산초등 학 교	최현석	군동면 호계리 709-1	‘09. 6. 25	3,000권	
2	칠량초등 학 교	김재남	칠량면 영동리 1113-5	‘08. 4. 2	3,000권	
3	대구초등 학 교	김영춘	대구면 수동리 785	‘08. 10. 10	3,000권	

4	학 교	진병택	마량면 마량리 1028-3	'09. 6. 24	3,000권	
5	도암초등학교	김이남	도암면 석문리 242	'08. 7. 3	3,000권	
6	성전초등학교	김현호	성전면 월평리 102	'09. 6. 26	3,000권	
7	작천초등학교	마윤옥	작천면 현산리 5	'08. 5. 2	3,000권	
8	군동초등학교	유영인	군동면 라천리 166	'10. 4. 7	3,000권	
9	옴천초등학교	김제형	옴천면 개산리 245	'10. 4. 8	2,000권	

#### 14. 서비스(책바다) 운영

2008 4월부터 도서관이 지역정보센터의 역할을 확대하고 도서관 활성화에 도움이 되고자 상호대차협의회에 가입한 전국 도서관과 함께 국가상호대차서비스(책바다)를 실시하고 있다.

- 내 용 : 이용자가 원하는 자료가 해당 도서관에 없을 경우, 협약을 맺은 다른 도서관에 신청하여 소장 자료를 서로 이용할 수 있도록 해주는 도서관 자료 공동 활용 서비스
- 방 법 : 강진군도서관 회원가입 → 국가표준상호대차서비스(<http://www.nl.go.kr/nill/>) 홈페이지 회원가입 및 승인 → 자료신청 → 자료 제공도서관과 제공 여부 확정 → 자료 수령

#### 15. 열람실 연장 운영

인근에 별다른 공부할 곳이 없는 취업, 입시 준비생을 위해 열람실을 새벽 1시까지 개방하고 있다. 군민들에게 양질의 문화혜택을 제공하고, 언제나 내 집처럼 편안한 느낌을 주는 주민과 함께하는 열린 공간으로 거듭나고 있다.

- 운영방법 : 국경일을 제외한 연중무휴 개방, 무료 이용
- 열람좌석 : 97석

## 16. 조직

사람이 만나고, 사람과 책이 만나 함께 삶을 나누는 지식 공동체 다양한 동아리 장터를 마련하여 군민들이 관심 있는 분야의 동아리에서 활동함으로써, 군민 책임기 유도하고자 독서 동아리 운영하고 있다.

○ 독서동아리 현황(19개 / 179명)

	동아리 명	주기	회원(명)	비 고
1	개미와 베짚이	월 4회	8	
2	그린 톱	월 4회	10	
3	그린드로우	월 2회	10	
4	그사이	월 4회	9	
5	꽃신	월 2회	15	
6	다산학당(다신계)	월 2회	15	
7	동화창작	월 4회	8	
8	부영이	월 4회	10	
9	영화를 읽다	월 1회	8	
10	윤색지	월 1회	10	
11	책 읽는 부모	월 3회	9	
12	푸른나비	월 2회	9	
13	한자동아리	월 4회	12	
14	페이스 북	월 4회	9	
15	영당이	월 4회	5	
16	아랑소통	월 1회	5	
17	어린이 독서	월 4회	15	
18	중학생 독서	월 4회	6	
19	고등학생 독서	월 4회	6	